

GROUP

Setup guide

logitech®

Languages

English	3	Česká verze	138
Deutsch	12	Slovenčina	147
Français	21	Українська	156
Italiano	30	Eesti	165
Español	39	Latviski	174
Português	48	Lietuvių	183
Nederlands	57	Български	192
Svenska	66	Hrvatski	201
Dansk	75	Srpski	210
Norsk	84	Slovenščina	219
Suomi	93	Română	228
Ελληνικά	102	Türkçe	237
По-русски	111	246	العربية
Po polsku	120	255	עברית
Magyar	129		

CAMERA

1. 10X lossless zoom
2. Camera LED
3. Kensington security slot

CAMERA

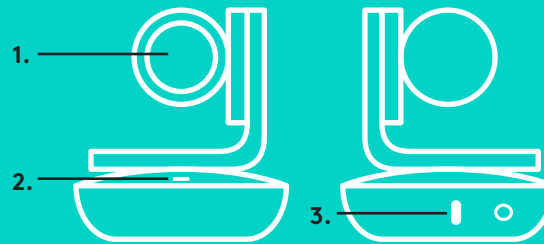

ACCESSORIES



HUB

4. Hub LED
5. Power
6. USB
7. Camera
8. Speakerphone

HUB

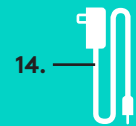
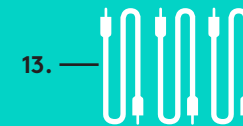
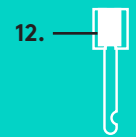
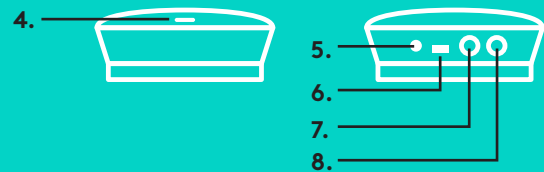

SPEAKERPHONE

9. Kensington security slot

SPEAKERPHONE

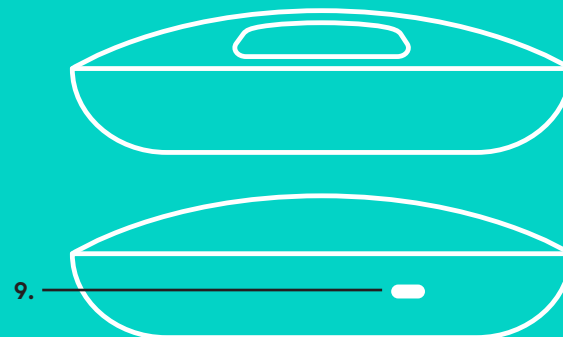

EXPANSION MICROPHONES (OPTIONAL)



CONNECTION AND SETUP

Setup and connection to a computer

1. Set the camera on the table, or using the included camera mount on the table or a wall.

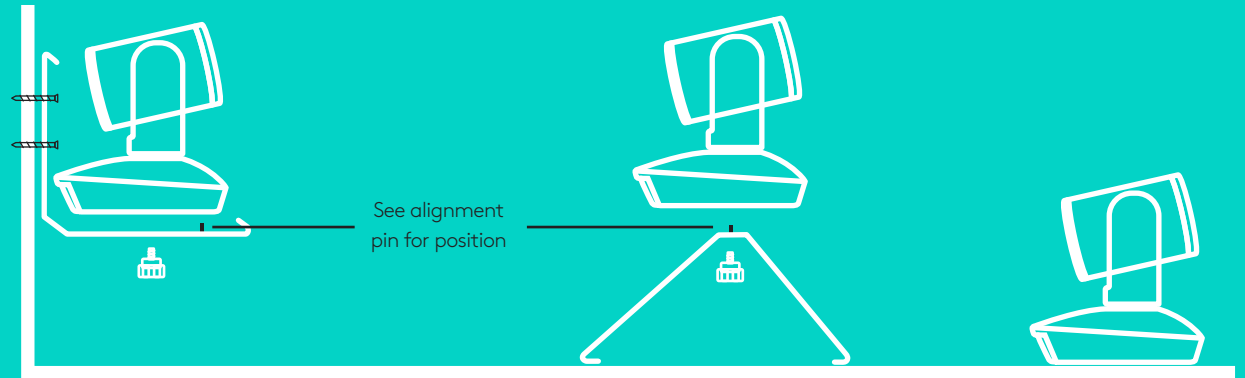

2. The hub can be placed on a table or mounted underneath using the included hook and loop pads.

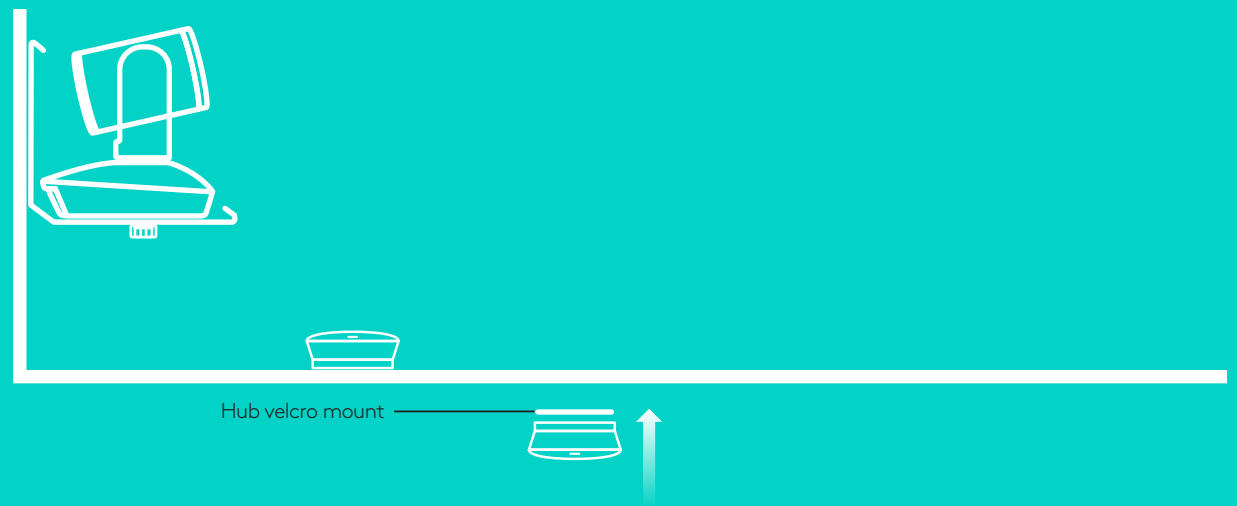

CONNECTION AND SETUP

Setup and connection to a computer

3. Connect the cable between the speakerphone and hub. Simply match the colored ends of the cables to the corresponding color marks on the speakerphone and hub.

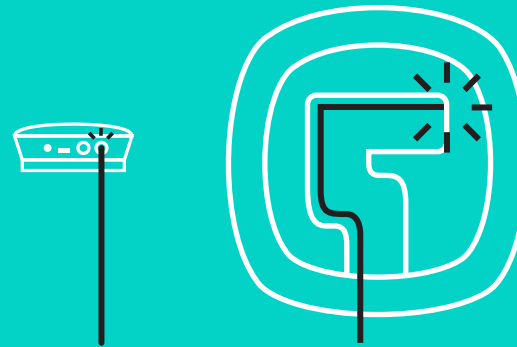

Connect the cable between the camera and hub. Simply match the colored ends of the cables to the corresponding color marks on the camera and hub.



If you're using the optional Expansion Microphones, connect them to the appropriate jacks on the bottom of the speakerphone. Please use only these microphones with GROUP; use of other microphone can damage GROUP and the microphones and may void the warranty.

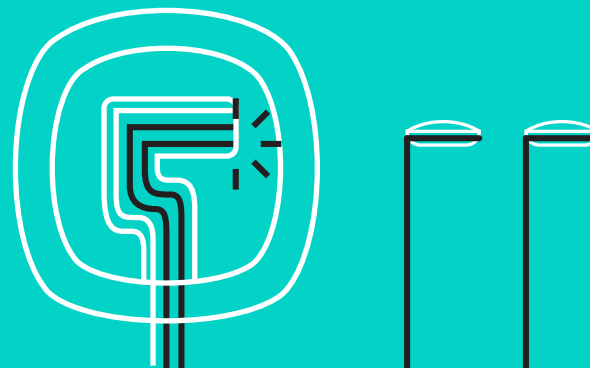

CONNECTION AND SETUP

Setup and connection to a computer

Press the cables into the slots on the bottom of the speakerphone.

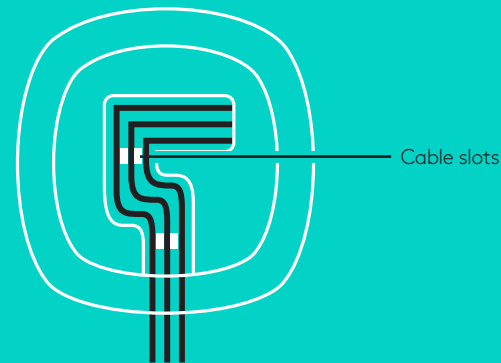

Connect the power cable to the hub and plug in the power adapter. The display on the speakerphone will turn on and show the Logitech logo when powered.

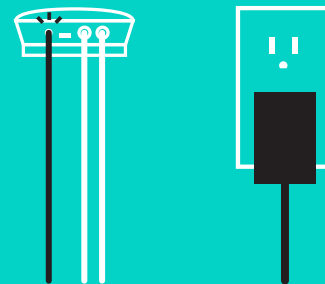

4. Connect the hub to a USB port on your computer. The speakerphone display will also prompt you to make this connection. The camera and the Activity light will flash to show that connection is taking place, and when completed, the camera head will rotate and the speakerphone will play a sound. If these activities do not take place, try again and then consult Troubleshooting or contact technical support.

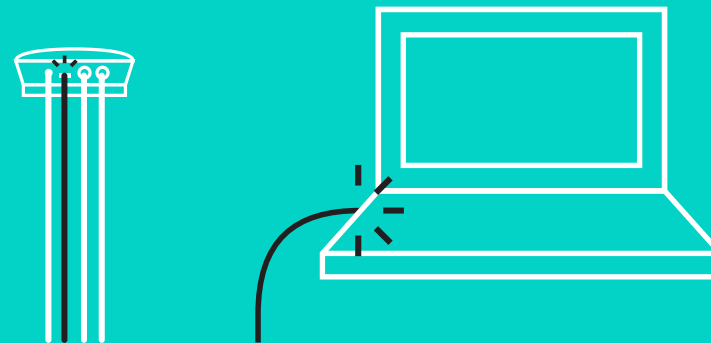

CONNECTION AND SETUP

Setup and connection to a computer

- Attaching cable lock
 - Attach Cable Lock to cable end that connects to the camera.
 - Plug Cable Lock into the slot of the housing of the camera.
 - Rotate the Cable Lock clockwise to lock the cable.

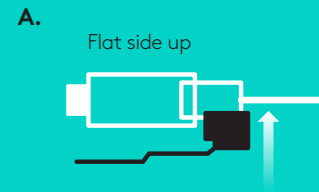

- Optional: connect computer to external display such as a television, monitor or projector.

Note regarding longer cables: GROUP includes 5m/16' cables to connect the speakerphone and camera to the hub. Extending this length while maintaining picture quality requires amplified cables. Please see the Complimentary Solutions page at www.logitech.com/LCP-compsolutions for options.



CONNECTING TO *BLUETOOTH*[®] DEVICE

To connect GROUP to your mobile device:

- If your device is NFC enabled, touch the mobile device to the NFC icon on the speakerphone, which should enable *Bluetooth* acceptance on the mobile device OR
- Hold down the *Bluetooth* button until the Activity light on the speaker-phone starts blinking blue rapidly. Follow the instructions on your mobile device to pair with *Bluetooth*.

Note: When GROUP is paired and connected, the *Bluetooth* icon on the speakerphone will appear bright. When paired but not connected, it will be greyed out.

GROUP cannot pair to *Bluetooth* while streaming to USB. If an attempt is made to pair to a mobile device while in a USB call, an error beep will sound. Please wait until the USB call is complete before pairing your mobile device.

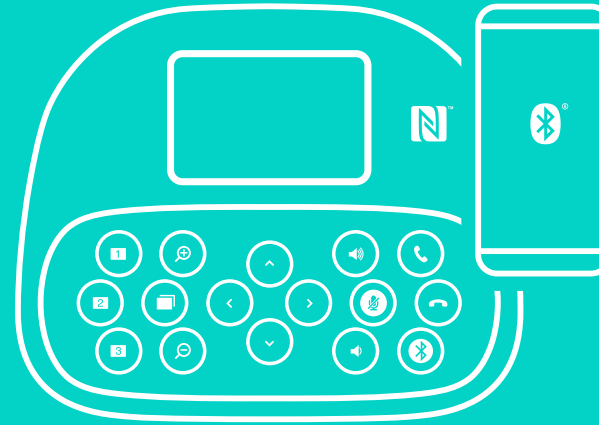

USING LOGITECH GROUP

Video and audio

- Ensure GROUP is selected as the microphone, speaker and camera in your video application.
- Simply start a call in your video application to use GROUP for HD video and high quality audio. The Activity light will be blue when video is streaming.

Audio only with *Bluetooth*

- Ensure GROUP is paired and connected to your mobile device as outlined in Connection and Setup. Place a call on your mobile device and enjoy the improved audio experience via the GROUP speakerphone.

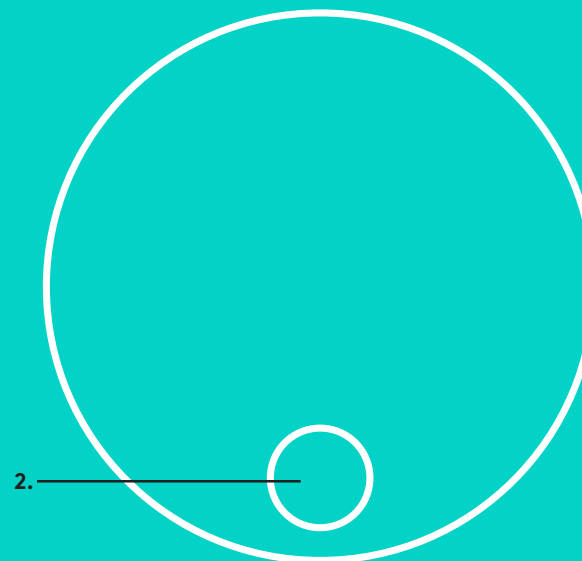
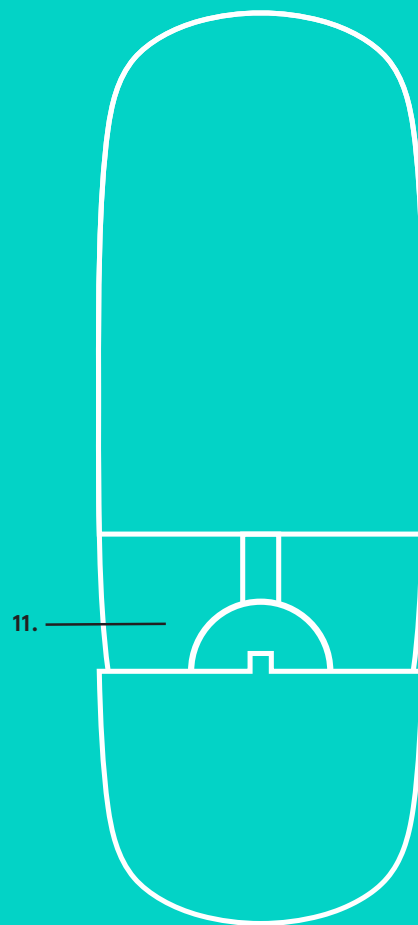
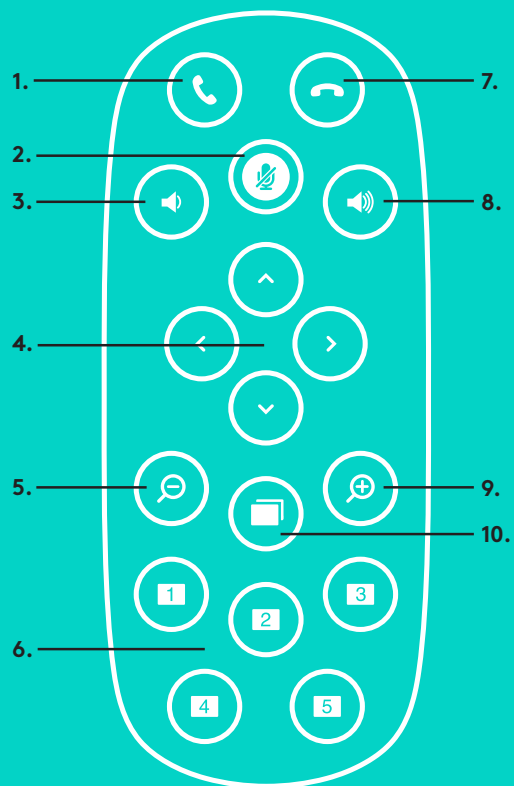

REMOTE and EXPANSION MICROPHONES

- | | |
|--|---|
| <ul style="list-style-type: none"> 1. Call answer 2. Microphone mute 3. Volume down 4. Camera pan/tilt 5. Camera zoom out 6. Camera presets 7. Call end | <ul style="list-style-type: none"> 8. Volume up 9. Camera zoom in 10. Near/Far camera control 11. Remote battery door.
The GROUP remote control runs on a Li-ion CR2032 battery. Battery life will vary based on usage. |
|--|---|

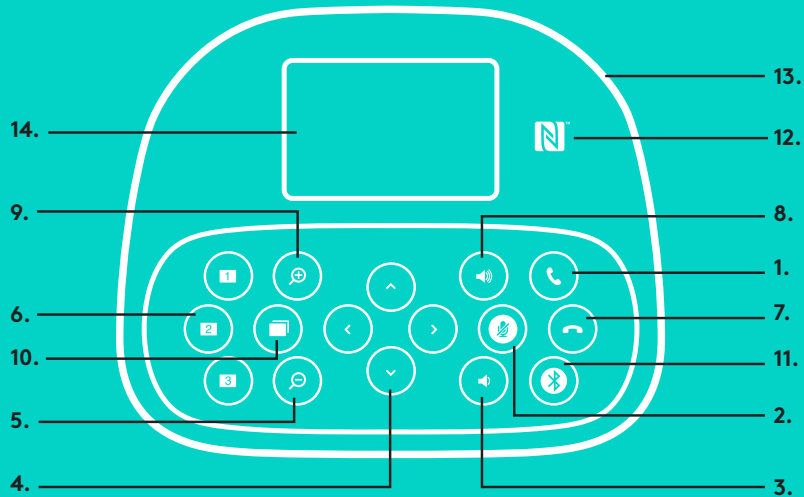

SPEAKERPHONE

1. Answers incoming calls in supported applications.
 - Note: Call Answer and End buttons may not work in some applications so simply use your video application to answer and end calls. To enable answer and end buttons for Skype or Cisco Jabber, please download the respective plug-ins available from www.logitech.com/support/group.
2. Mutes the microphones.
3. Decreases the speaker volume.
4. Pans and tilts the camera. Press once for incremental or press and hold for continuous pan or tilt.
Caution: Do not manually rotate the camera as doing so may cause damage.
5. Zooms the camera out.
6. Camera Presets: GROUP has 5 camera presets (1 through 3 are on both the remote and the speakerphone and 4 & 5 are on the remote) that allow you to position the camera at a preset location with a push of a button. To set the camera preset, move the camera to the desired location and then press and hold the Camera Preset button until the associated icon shows on the display and a beep plays to confirm the setting.
7. Ends the current call in supported applications.
8. Increases the speaker volume.
9. Zooms the camera in up to 10x.
10. Near/Far camera control: In supported applications this button allows you to control the pan, tilt and zoom of a remote GROUP, ConferenceCam CC3000e or a ConferenceCam BCC950. Some applications support this feature natively, others can be enabled by using an application that can be downloaded from www.logitech.com/support/group. Please visit the download page listed for more information.
11. *Bluetooth* pairing button. Please see Connection and Setup section for more information.
12. NFC antenna location. Place your NFC enabled mobile device here to initiate *Bluetooth* pairing.
13. Speakerphone Activity light indications:
 - Blue — GROUP is in active call.
 - Blinking blue — incoming call.
 - Blinking blue light in call — Call has been put on hold (via hold function in application)
 - Rapid blinking blue — in *Bluetooth* pairing mode.
 - Speakerphone blue activity light may not function in some applications.
 - Red — Audio is muted.
14. Display will show call activity as well as volume and connectivity status.
15. Kensington Security Slot for securing the speakerphone and camera.

VISIT PRODUCT CENTRAL

Discover your product's full potential.

Get valuable information and usage tips by browsing easy-to-use FAQs. Find answers to product questions and get help setting up your product. See if there's software available for download that can enhance your product experience. To enjoy all the benefits of your Logitech product, visit www.logitech.com/support/group and take advantage of Logitech's wide range of useful support services:

- Product information
- Tutorials
- Troubleshooting
- Diagnostics
- Firmware upgrades
- Support community
- Software downloads
- In-box documentation
- Warranty information
- Spare parts

Troubleshooting tips

Please visit www.logitech.com/support/group for troubleshooting tips, information on software tools and for a diagnostic tool to help troubleshoot issues you may have with GROUP.

KAMERA

1. 10-fach verlustfreier Zoom
2. Kamera-LED
3. Kensington Security Slot

KAMERA

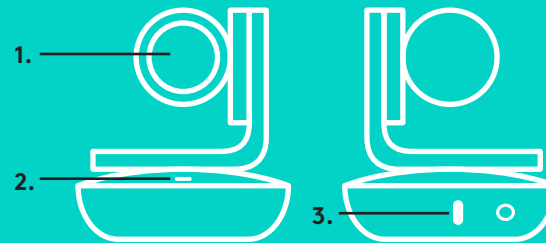

HUB

4. Hub-LED
5. Ein/Aus
6. USB
7. Kamera
8. Freisprecheinrichtung

HUB

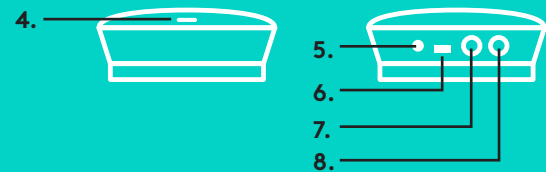

ZUBEHÖR

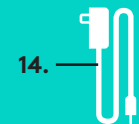
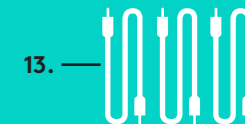
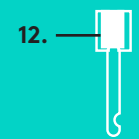

FREISPRECHEINRICHTUNG

9. Kensington Security Slot

FREISPRECHEINRICHTUNG

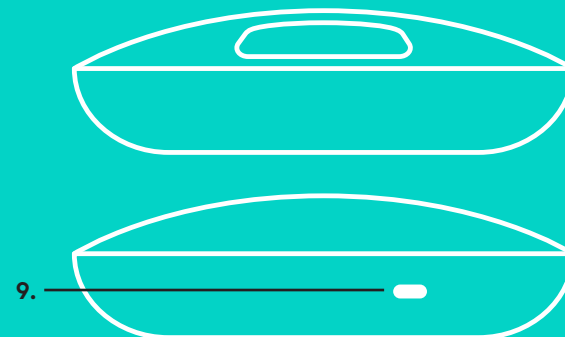

ERWEITERUNGSMIKROFONE (OPTIONAL)



VERBINDUNG UND EINRICHTUNG

Einrichtung und Verbindung mit einem Computer

1. Stellen Sie die Kamera auf dem Tisch auf oder positionieren Sie sie mit der mitgelieferten Kamerahalterung auf dem Tisch oder an der Wand.

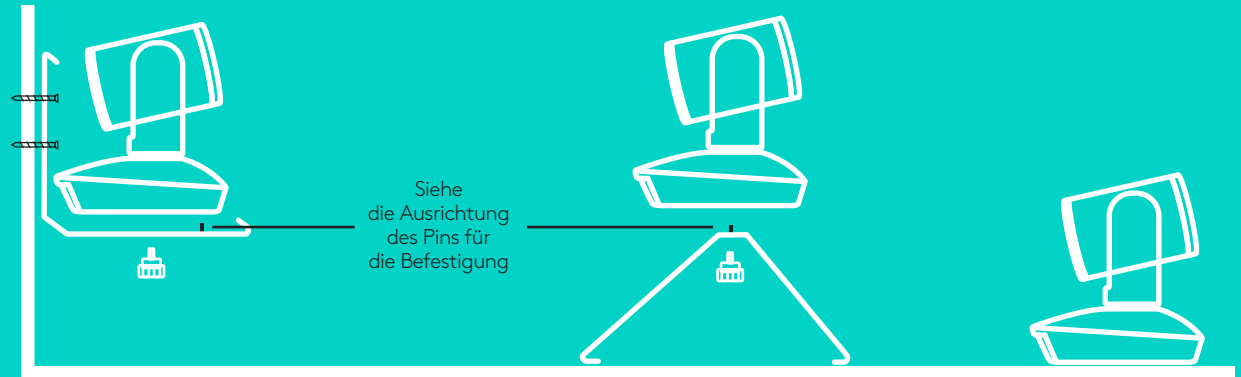

2. Der Hub kann auf dem Tisch oder darunter aufgestellt werden, wenn Sie hierfür die im Lieferumfang enthaltenen Befestigungen und Klettschlüsse verwenden.

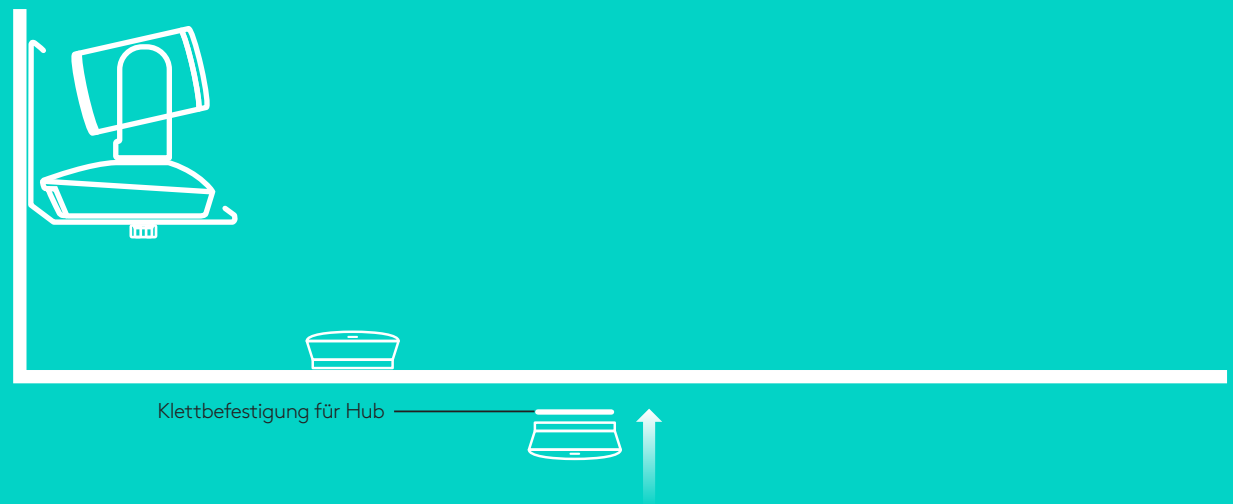

VERBINDUNG UND EINRICHTUNG

Einrichtung und Verbindung mit einem Computer

3. Verbinden Sie das Kabel zwischen der Freisprecheinrichtung und dem Hub. Vergleichen Sie einfach die farbigen Kabelenden mit den entsprechend gefärbten Markierungen auf der Freisprecheinrichtung und dem Hub.

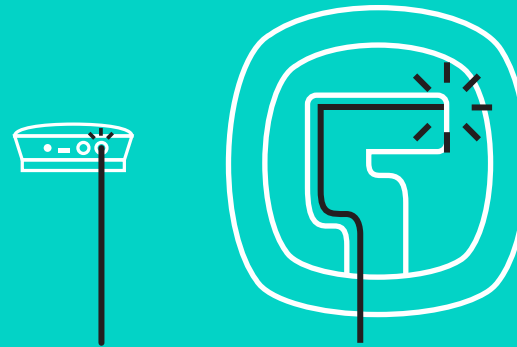

Verbinden Sie das Kabel zwischen der Kamera und dem Hub. Vergleichen Sie einfach die farbigen Kabelenden mit den entsprechend gefärbten Markierungen auf der Kamera und dem Hub.



Wenn Sie die optionalen Erweiterungsmikrofone verwenden, verbinden Sie sie mit den entsprechenden Buchsen auf der Unterseite der Freisprecheinrichtung. Verwenden Sie nur diese Mikrofone mit GROUP. Die Verwendung anderer Mikrofone kann zu Schäden an GROUP und zum Erlöschen der Garantie führen.

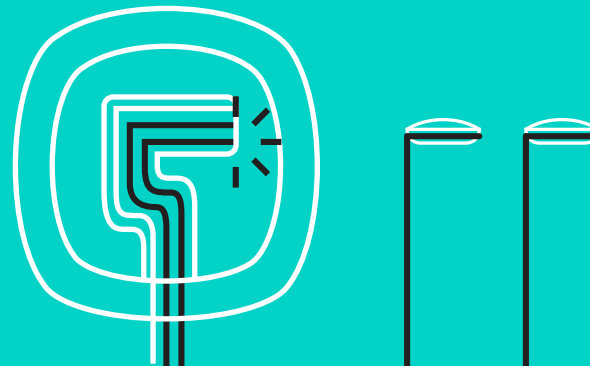

VERBINDUNG UND EINRICHTUNG

Einrichtung und Verbindung mit einem Computer

Drücken Sie die Kabel in die Anschlüsse an der Unterseite der Freisprecheinrichtung.

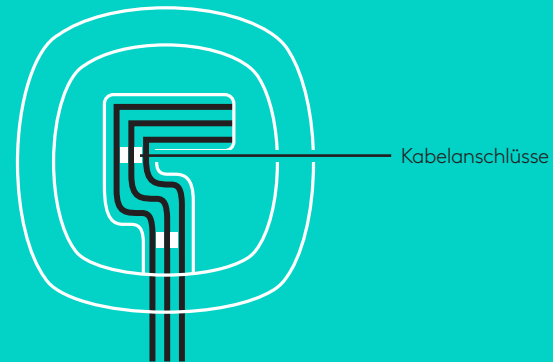

Verbinden Sie das Netzkabel mit dem Hub und schließen Sie das Netzteil an. Die Anzeige auf der Freisprecheinrichtung schaltet sich ein und zeigt nach dem Einschalten das Logitech Logo an.

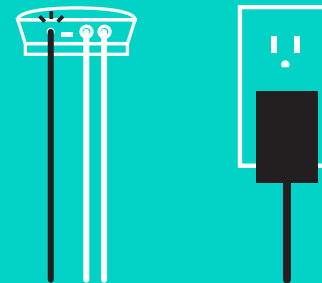

4. Verbinden Sie das Kabel Ihres Hubs mit einem USB-Anschluss an Ihrem Computer. Auf der Anzeige der Freisprecheinrichtung werden Sie aufgefordert, diese Verbindung herzustellen. Die LEDs von Kamera und die Betriebs-LED blinken, während die Verbindung aufgebaut wird. Ist der Vorgang abgeschlossen, dreht sich der Kamerakopf und die Freisprecheinrichtung gibt ein Audiosignal aus. Wenn diese Signale ausbleiben, starten Sie einen neuen Versuch und suchen Sie ggf. anschließend unter „Fehlerbehebung“ nach weiteren Informationen oder wenden Sie sich an den technischen Support.

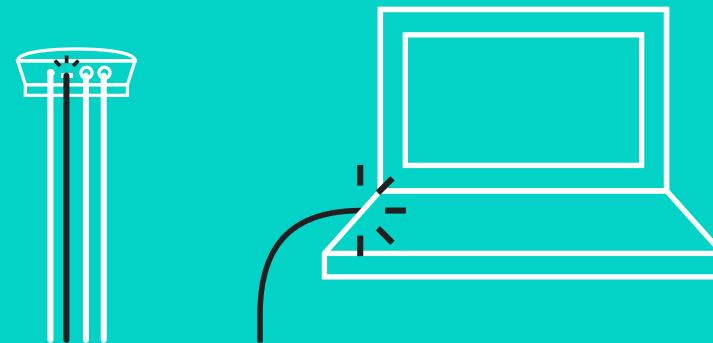

VERBINDUNG UND EINRICHTUNG

Einrichtung und Verbindung mit einem Computer

5. Anbringen des Kabelschlosses
 - Bringen Sie das Kabelschloss an das Kabelende an, das mit der Kamera verbunden ist.
 - Schieben Sie das Kabelschloss in die Aussparung am Gehäuse der Kamera.
 - Drehen Sie das Kabelschloss im Uhrzeigersinn, um das Kabel zu sichern.

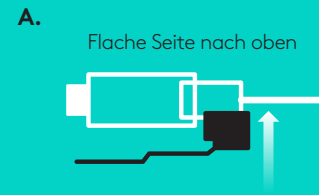

6. Optional: Verbinden Sie den Computer mit einer externen Anzeige wie Fernseher, Monitor oder Projektor.

Hinweis zu längeren Kabeln: GROUP umfasst 5-m-Kabel, um die Freisprecheinrichtung und die Kamera mit dem Hub zu verbinden. Um diese Kabellänge zu erweitern und gleichzeitig die Bildqualität aufrechtzuerhalten, sind verstärkte Kabel erforderlich. Weitere Optionen finden Sie auf der Seite „Ergänzungs-lösungen“ unter www.logitech.com/LCP-compsolutions.

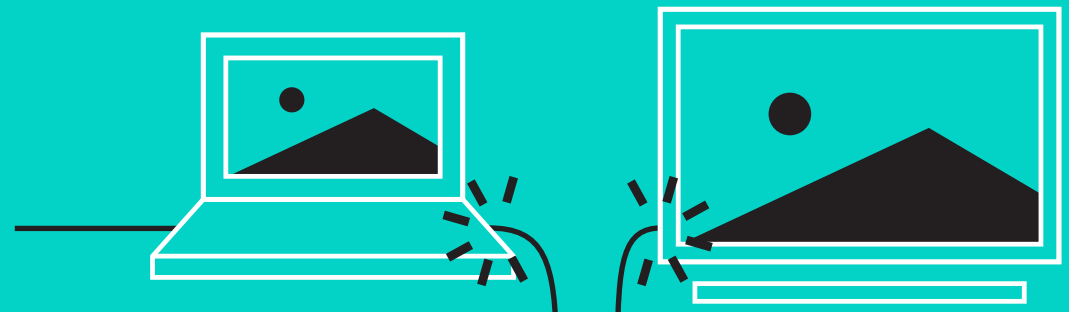

VERBINDUNG MIT **BLUETOOTH**[®]-GERÄT

So verbinden Sie GROUP mit Ihrem Mobilgerät:

- Bei NFC-fähigen Geräten berühren Sie mit dem Gerät das NFC-Symbol auf der Freisprecheinrichtung. Daraufhin sollte der Aufbau einer *Bluetooth*-Verbindung auf Ihrem Mobilgerät akzeptiert werden
- Halten Sie die *Bluetooth*-Taste so lange gedrückt, bis die Betriebs-LED an der Freisprecheinrichtung schnell blau zu blinken beginnt. Folgen Sie den Anweisungen auf Ihrem Mobilgerät, um mit *Bluetooth* zu pairen.

Hinweis: Wenn GROUP gepairt und verbunden ist, leuchtet das *Bluetooth*-Symbol auf der Freisprecheinrichtung. Wenn nach dem Pairen keine Verbindung hergestellt wurde, ist das Symbol ausgegraut.

GROUP kann kein *Bluetooth*-Pairing durchführen, während die USB-Verbindung verwendet wird. Wird während eines über die USB-Verbindung abgewickelten Telefongesprächs versucht, das Pairing mit einem Mobilgerät durchzuführen, wird ein Warnton ausgegeben. Warten Sie, bis das Gespräch über die USB-Verbindung beendet ist, bevor Sie das Pairing mit einem Mobilgerät durchführen.

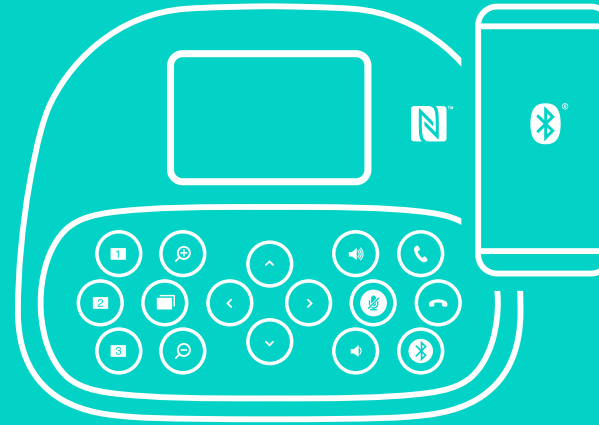

LOGITECH GROUP VERWENDEN

Video und Audio

- Achten Sie darauf, dass GROUP in Ihrer Videoanwendung als Mikrofon, Lautsprecher und Kamera ausgewählt ist.
- Starten Sie einfach einen Anruf in Ihrer Videoanwendung, um GROUP für HD-Video und hochwertige Audioqualität zu verwenden. Während der laufenden Übertragung des Videos leuchtet die Betriebs-LED.

Mit *Bluetooth* nur Audio

- Achten Sie darauf, dass GROUP entsprechend der Beschreibung in "Verbindung und Einrichtung" gepairt und mit Ihrem Mobilgerät verbunden ist. Tätigen Sie einen Anruf auf Ihrem Mobilgerät und genießen Sie das verbesserte Klangerlebnis über die GROUP Freisprecheinrichtung.

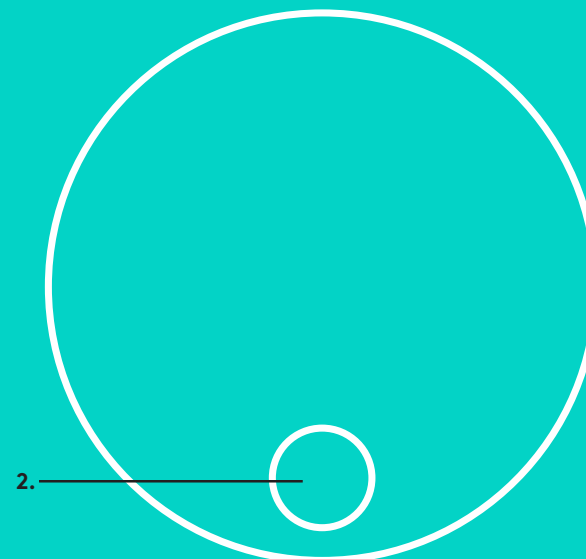
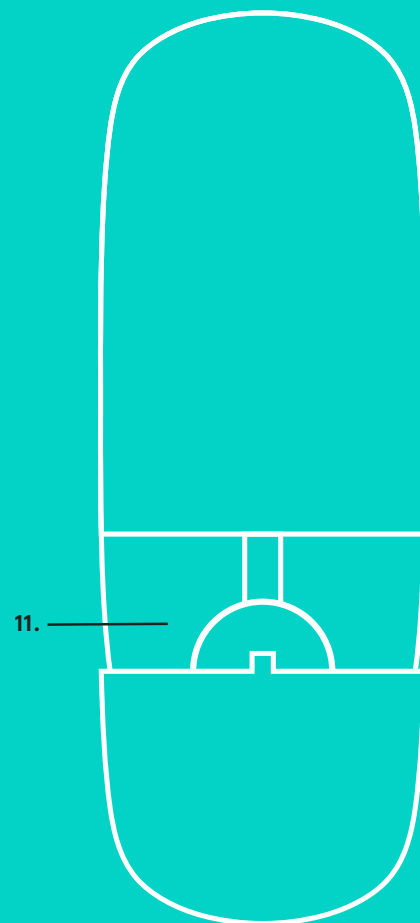
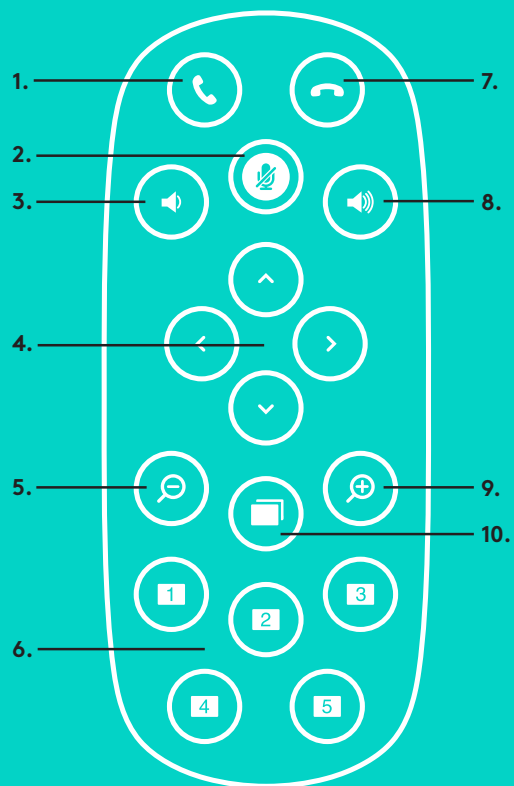

FERNBEDIENUNGS- und ERWEITERUNGSMIKROFONE

- | | |
|---|--|
| <ul style="list-style-type: none"> 1. Anruf annehmen 2. Mikrofon stummschalten 3. Leiser 4. Schwenk-/Kippfunktion der Kamera 5. Anzeige der Kamera verkleinern 6. Kameravoreinstellungen 7. Anruf beenden 8. Lautstärke + | <ul style="list-style-type: none"> 9. Anzeige der Kamera vergrößern 10. Kamerasteuerung für Nähe/Ferne: 11. Batteriefachdeckel der Fernbedienung
Die GROUP-Fernbedienung wird durch eine Lithium-Ionen-Batterie vom Typ CR2032 gespeist. Die Batterielaufzeit ist abhängig von der Nutzung. |
|---|--|

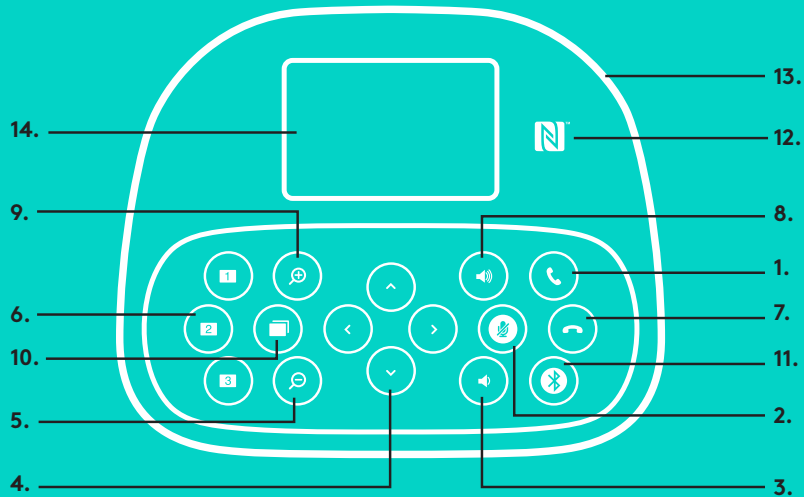

FREISPRECHEINRICHTUNG

1. Nimmt eingehende Anrufe in unterstützten Anwendungen an.
 - Hinweis: Tasten zum Annehmen und Beenden von Anrufen funktionieren in einigen Anwendungen möglicherweise nicht. Verwenden Sie daher einfach Ihre Videoanwendung, um Anrufe anzunehmen und zu beenden. Zum Aktivieren der Tasten „Annehmen“ und „Beenden“ für Skype oder Cisco Jabber müssen Sie die entsprechenden Plugins unter www.logitech.com/support/group herunterladen.
2. Schaltet die Mikrofone stumm.
3. Reduziert die Lautstärke der Lautsprecher.
4. Schwenkt und kippt die Kamera. Zur schrittweisen Anpassung drücken Sie die entsprechende Taste einmal, zur stufenlosen Anpassung halten Sie die Taste gedrückt. Vorsicht: Drehen Sie die Kamera nicht manuell, da dies Schäden nach sich ziehen kann.
5. Verkleinert die Anzeige der Kamera.
6. Kameravoreinstellungen: GROUP umfasst 5 Kameravoreinstellungen (die Voreinstellungen 1 bis 3 befinden sich sowohl auf der Fernbedienung als auch auf der Freisprecheinrichtung und die Voreinstellungen 4 und 5 auf der Fernbedienung), mit deren Hilfe Sie die Kamera auf einem voreingestellten Standort mit einem einmaligen Bedienen der Taste positionieren können. Wenn Sie die Kamera in ihre Voreinstellung zurücksetzen möchten, drehen Sie die Kamera in die gewünschte Position und halten Sie dann die Taste "Kameravoreinstellungen" gedrückt. Es werden zugehörige Symbole auf der Anzeige gezeigt und es erfolgt eine Bestätigung der Einstellung durch einen Signalton.
7. Beendet den aktuellen Anruf in unterstützten Anwendungen.
8. Erhöht die Lautstärke der Lautsprecher.
9. Vergrößert die Anzeige der Kamera bis zu 10-mal.
10. Kamerasteuerung für Nähe/Ferne: Mit dieser Taste können Sie in unterstützten Anwendungen die Schwenk-, Kipp- und Zoomfunktion einer fernbedienten GROUP, ConferenceCam CC3000e oder ConferenceCam BCC950 steuern. Einige Anwendungen unterstützen diese Funktion nativ, andere können durch eine Anwendung aktiviert werden, die Sie von www.logitech.com/support/group herunterladen können. Auf der Downloadseite finden Sie weitere Informationen.
11. Bluetooth-Pairing-Taste. Weitere Informationen finden Sie im Abschnitt Verbindung und Einrichtung.
12. NFC-Antennenstandort. Platzieren Sie Ihr NFC-fähiges Mobilgerät hier, um Bluetooth-Pairing zu initiieren.
13. Aktivitätsanzeige der Freisprecheinrichtung:
 - Blau – GROUP wird in einem Gespräch aktiv verwendet.
 - Blinkt blau – eingehender Anruf.
 - Blinkt blau während des Gesprächs – Anruf wurde in die Warteschleife gesetzt (über die Haltefunktion der Anwendung)
 - Blinkt schnell blau – im Bluetooth-Pairing-Modus.
 - Die Aktivitätsanzeige der Freisprecheinrichtung funktioniert nicht in allen Anwendungen.
 - Rot-Ton ist stummgeschaltet.
14. Auf der Anzeige werden Anrufe sowie Lautstärkeeinstellung und Verbindungsstatus gezeigt.
15. Kensington Security Slot zum Sichern der Freisprecheinrichtung und der Kamera.

PRODUKTZENTRALE

Entdecken Sie das volle Potential Ihres Geräts. Holen Sie sich wertvolle Informationen und Anwendungstipps in den leicht verständlichen FAQs. Finden Sie Antworten auf Fragen zum Gerät und Hilfe beim Einrichten des Geräts. Suchen Sie nach herunterladbarer Software, mit der sich der Funktionsumfang des Geräts erweitern lässt. Um alle Vorteile Ihres Logitech Produkts nutzen zu können, greifen Sie unter www.logitech.com/support/group auf das umfassende Serviceangebot von Logitech zu:

- Produktinformationen
- Tutorials
- Fehlerbehebung
- Diagnose
- Firmware-Aktualisierungen
- Support-Community
- Software-Downloads
- Mitgelieferte Dokumentation
- Garantieinformationen
- Ersatzteile

Tipps zur Fehlerbehebung

Tipps zur Fehlerbehebung, Informationen zu Software-Tools und Diagnose-Tools zur Fehlerbehebung bei Problemen mit GROUP finden Sie unter www.logitech.com/support/group.

CAMÉRA

1. Zoom sans perte 10 x
2. Témoin lumineux de la caméra
3. Emplacement de sécurité Kensington

CAMÉRA

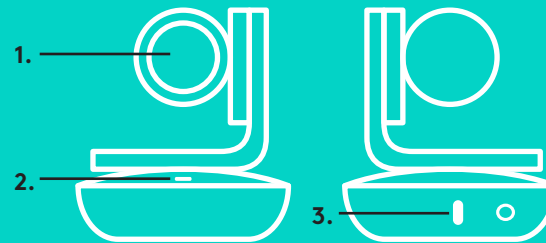

HUB

4. Témoin lumineux du hub
5. Alimentation
6. USB
7. Caméra
8. Module mains libres

HUB

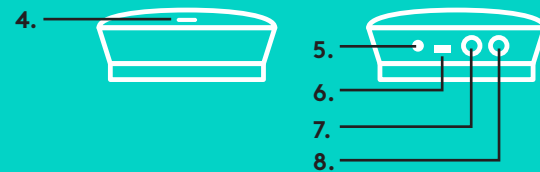

ACCESSOIRES

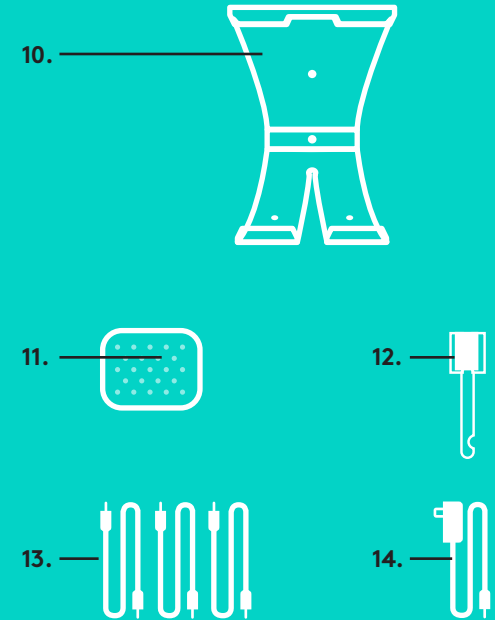

MODULE MAINS LIBRES

9. Emplacement de sécurité Kensington

MODULE MAINS LIBRES

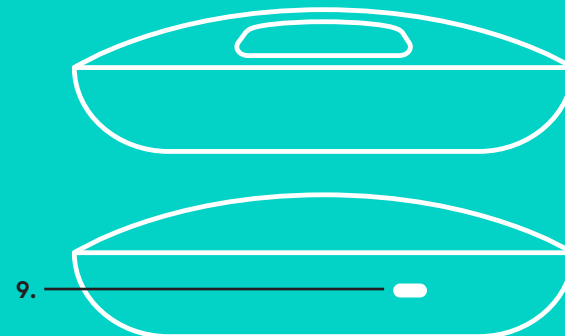

EXTENSION MICROPHONES (FACULTATIF)



CONNEXION ET CONFIGURATION

Configuration et connexion à un ordinateur

1. Placez la caméra sur la table ou, à l'aide du support de caméra inclus, sur la table ou sur le mur.

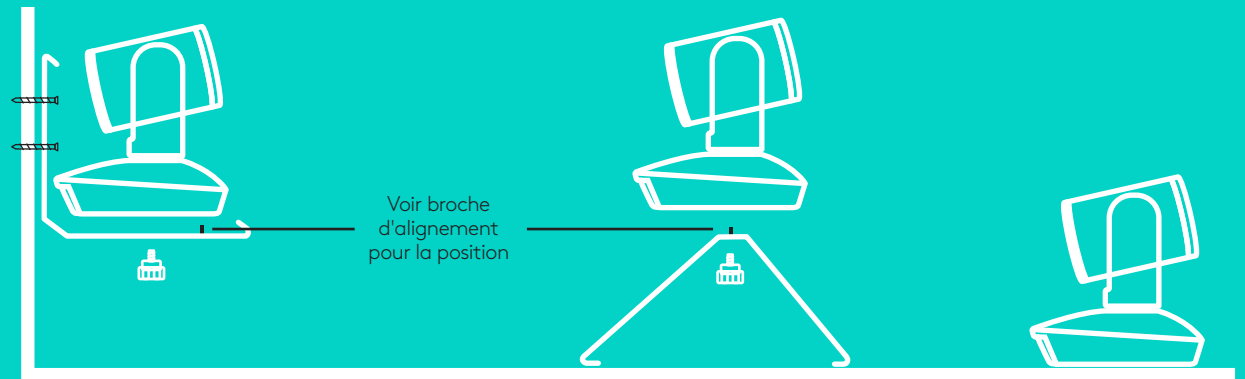

2. Le hub peut être placé sur une table ou monté en dessous à l'aide des supports velcro inclus.

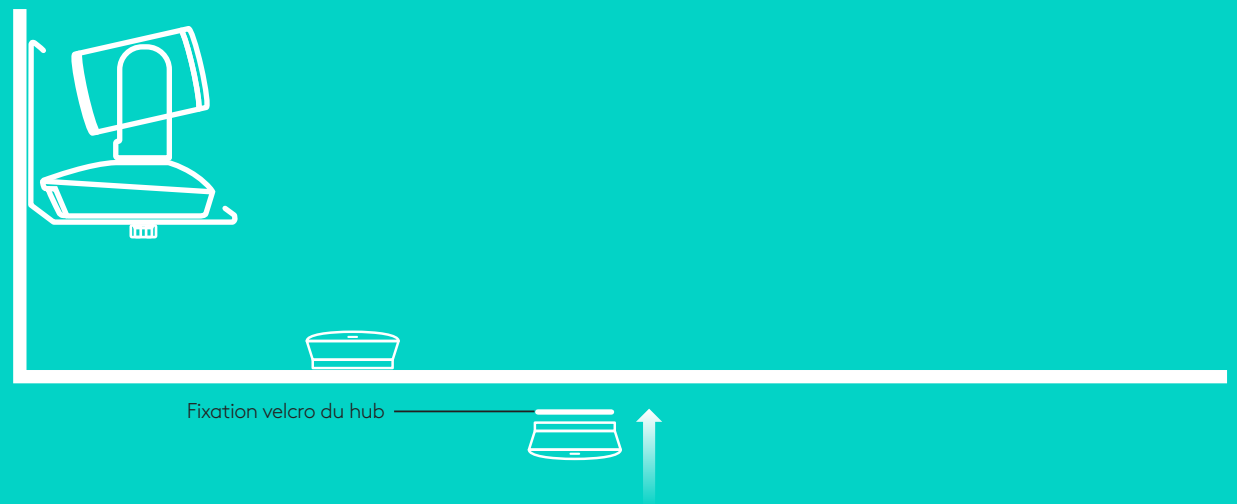

CONNEXION ET CONFIGURATION

Configuration et connexion à un ordinateur

3. Connectez le câble entre le module mains libres et le hub. Associez simplement les extrémités codées par couleur des câbles aux marques colorées correspondantes figurant sur le module mains libres et le hub.

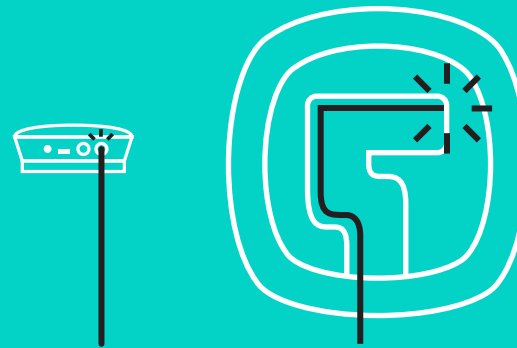

Connectez le câble entre le module mains libres et le hub. Associez simplement les extrémités codées par couleur des câbles aux marques colorées correspondantes figurant sur la caméra et le hub.



Si vous utilisez l'extension microphones facultative, connectez-la à la prise appropriée au bas du module mains libres. N'utilisez ces microphones qu'avec GROUP; utiliser un autre microphone peut endommager GROUP et les microphones et risque d'annuler la garantie.

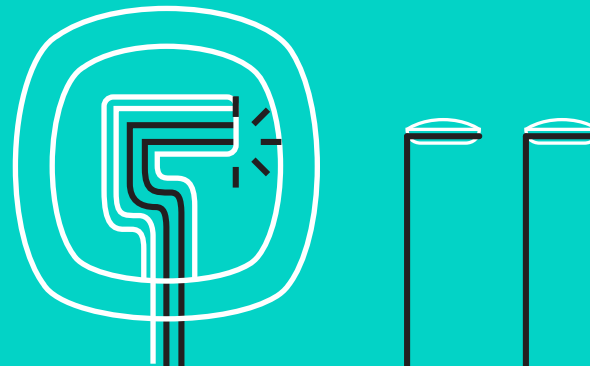

CONNEXION ET CONFIGURATION

Configuration et connexion à un ordinateur

Appuyez sur les câbles pour les introduire dans les fentes situées au bas du module mains libres.

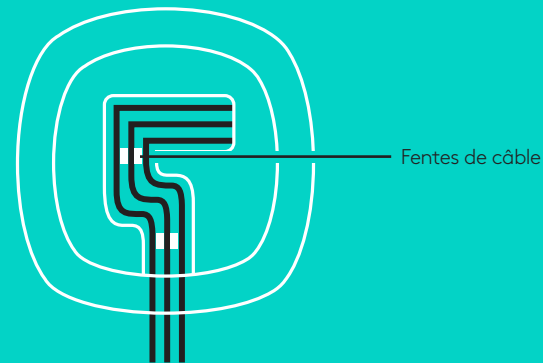

Connectez le câble d'alimentation au hub et branchez l'adaptateur secteur. L'écran du module mains libres est activé et affiche le logo Logitech à la mise sous tension.

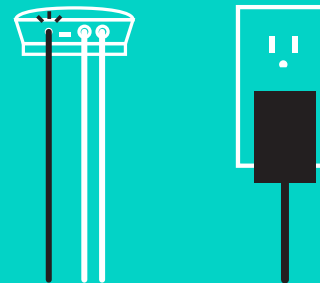

4. Connectez le hub à un port USB de l'ordinateur. L'écran du module mains libres affiche également un message vous invitant à effectuer cette connexion. Les témoins lumineux de la caméra et le témoin d'activité clignotent, indiquant que la connexion est en cours ; une fois celle-ci terminée, la caméra pivote et le module mains libres émet un son. Dans le cas contraire, vérifiez l'installation et consultez les rubriques de dépannage ou contactez le support technique.

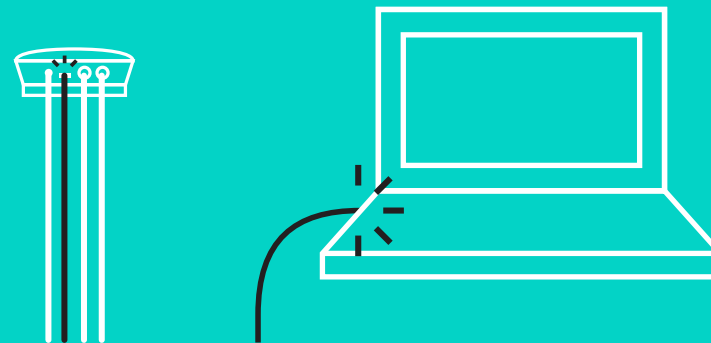

CONNEXION ET CONFIGURATION

Configuration et connexion à un ordinateur

- Attache du clip de fixation
 - Attachez le clip de fixation à l'extrémité de câble qui se connecte à la caméra.
 - Insérez le clip de fixation dans la fente du boîtier de la caméra.
 - Faites pivoter le clip de fixation dans le sens des aiguilles d'une montre pour bloquer le câble.

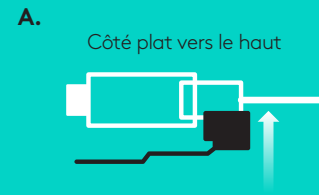

- Facultatif : connectez l'ordinateur à un écran externe tel qu'une télévision, un moniteur ou un projecteur.

Note sur les câbles plus longs : GROUP inclut des câbles 5 m/16' pour connecter le module mains libres et la caméra au hub. Augmenter cette longueur tout en conservant la qualité de l'image nécessite des câbles amplifiés. Reportez-vous à la page Solutions complémentaires sur www.logitech.com/LCP-compsolutions pour connaître les options.



CONNEXION À UN DISPOSITIF *BLUETOOTH*[®]

Pour connecter GROUP à votre dispositif mobile :

- Si votre dispositif mobile est compatible NFC, apposez-le sur le logo NFC du module mains libres afin d'activer la connexion *Bluetooth* du dispositif, OU
- Maintenez le bouton *Bluetooth* enfoncé jusqu'à ce que le témoin d'activité du module mains libres commence à clignoter en bleu rapidement. Suivez les instructions de votre dispositif mobile pour procéder au couplage avec *Bluetooth*.

Remarque : Lorsque GROUP est coupé et connecté, l'icône *Bluetooth* du module mains libres brille. Si GROUP est couplé mais non connecté, l'icône devient grisée.

GROUP ne peut pas être couplé à *Bluetooth* s'il est en mode de transmission USB. En cas de tentative de couplage vers un dispositif mobile en cours d'appel via USB, un signal sonore d'erreur est émis. Veuillez attendre la fin de l'appel via USB avant de procéder au couplage de votre dispositif mobile.

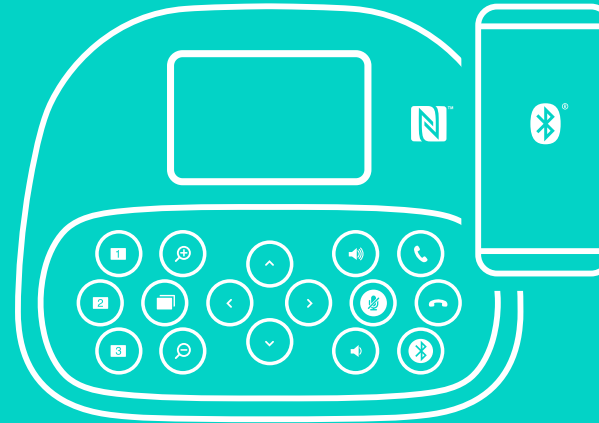

UTILISATION DE LOGITECH GROUP

Vidéo et audio

- Vérifiez que GROUP est sélectionné comme microphone, haut-parleur et caméra dans votre application vidéo.
- Démarrez simplement un appel dans votre application vidéo afin d'utiliser GROUP pour la vidéo haute définition et l'audio haute qualité. Le témoin d'activité est bleu pendant la diffusion de la vidéo.

Audio uniquement avec *Bluetooth*

- Vérifiez que GROUP est couplé et connecté à votre dispositif mobile comme indiqué dans Connexion et configuration. Passez un appel sur votre dispositif mobile et bénéficiez de l'expérience audio améliorée via le module mains libres GROUP.

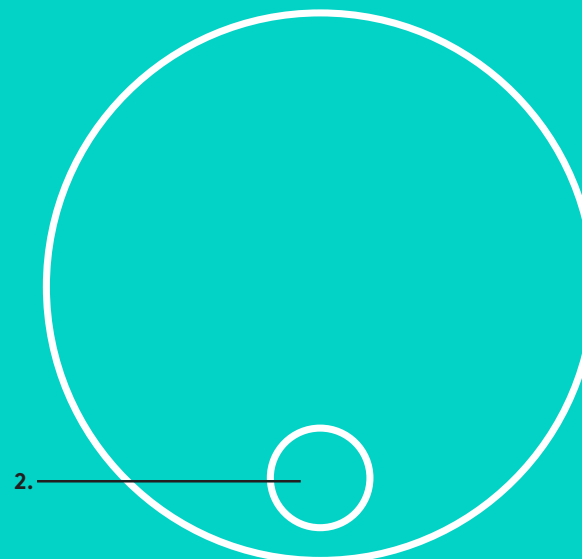
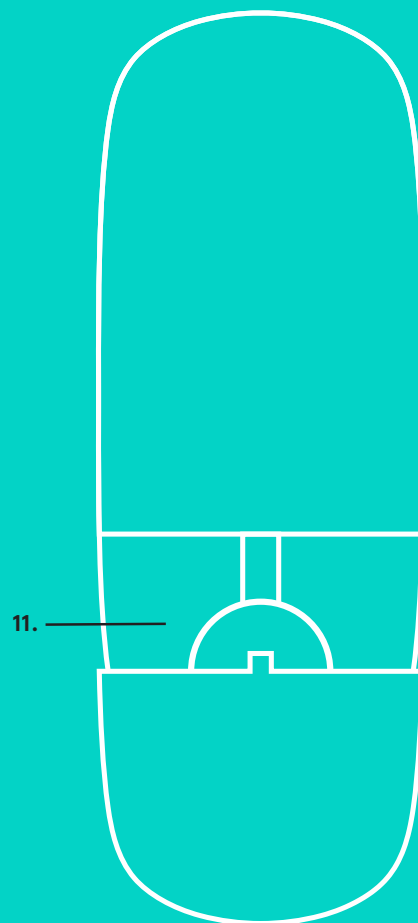
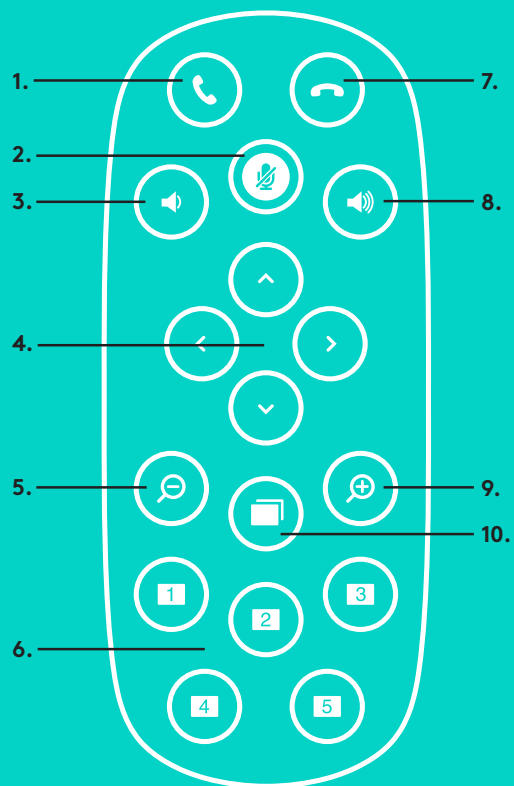

EXTENSION MICROPHONES et MICROPHONES DISTANTS

- | | |
|--|--|
| 1. Prise d'appel | 8. Volume + |
| 2. Sourdine du microphone | 9. Zoom avant de la caméra |
| 3. Volume - | 10. Commande de caméra proximité/ éloignement |
| 4. Mouvement panoramique/ inclinaison de la caméra | 11. Compartiment de la pile de la télécommande. La télécommande GROUP fonctionne avec une pile Li-ion CR2032. La durée de vie de la pile est susceptible de varier en fonction de l'environnement. |
| 5. Zoom arrière de la caméra | |
| 6. Préréglages de la caméra | |
| 7. Fin d'appel | |

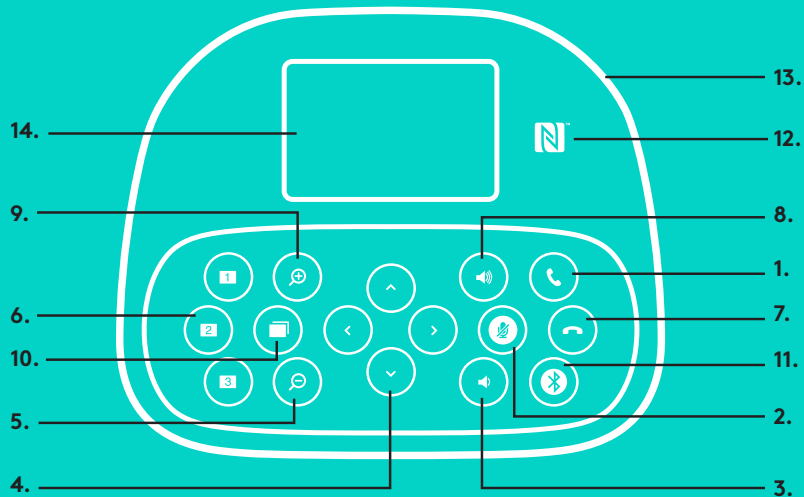

MODULE MAINS LIBRES

1. Répond aux appels entrants dans les applications prises en charge.
 - Remarque : Les boutons de prise et de fin d'appel pouvant ne pas fonctionner dans certaines applications, utilisez simplement votre application vidéo pour répondre aux appels et y mettre fin. Pour activer les boutons de prise et de fin d'appel avec Skype ou Cisco Jabber, téléchargez les plug-ins dédiés, disponibles sur www.logitech.com/support/group.
2. Coupe le son des microphones.
3. Diminue le volume du haut-parleur.
4. Fait effectuer un mouvement panoramique et une inclinaison à la caméra. Pour un réglage progressif, procédez par pressions courtes ; pour un contrôle Panoramique ou Inclinaison continu, maintenez une pression longue. Attention : Ne faites pas pivoter la caméra manuellement car vous risqueriez de l'endommager.
5. Exécute un zoom arrière avec la caméra.



6. Préréglages de la caméra : GROUP comporte 5 préréglages de caméra (les préréglages 1 à 3 figurent sur la télécommande et le module mains libres et les préréglages 4 & 5 figurent sur la télécommande) vous permettant de placer la caméra à un endroit prédéfini en appuyant sur un bouton. Pour définir le préréglage de caméra, déplacez la caméra vers l'emplacement désiré, puis appuyez sur le bouton de préréglage de la caméra et maintenez-le enfoncé jusqu'à ce que l'écran affiche l'icône associée et qu'un signal sonore soit émis, confirmant l'activation du paramètre.
7. Met fin à l'appel entrant dans les applications prises en charge.
8. Augmente le volume du haut-parleur.
9. Effectue un zoom avant de la caméra allant jusqu'à 10x.
10. Commande de caméra proximité/éloignement : Dans les applications prises en charge, ce bouton vous permet de contrôler le zoom numérique panoramique d'une caméra GROUP, ConferenceCam CC3000e ou ConferenceCam BCC950. Certaines applications prennent en charge cette fonction de manière native, tandis que d'autres peuvent être activées via une application téléchargeable à partir du site www.logitech.com/support/group. Pour plus d'informations, accédez à la page de téléchargement dédiée..
11. Bouton de couplage *Bluetooth*. Reportez-vous à la section Connexion et configuration pour plus d'information.
12. Emplacement de l'antenne NFC. Placez votre dispositif mobile NFC ici pour démarrer le couplage *Bluetooth*.
13. Témoins lumineux d'activité du module mains libre :
 - Bleu — GROUP est en cours d'utilisation pour un appel.
 - Bleu clignotant — Appel entrant.
 - Bleu clair clignotant dans un appel — L'appel a été placé en attente (via la fonction dédiée dans l'application)
 - Bleu clignotant rapidement — Dans le mode de couplage *Bluetooth*.
 - Il se peut que le témoin lumineux d'activité bleu du module mains libres ne fonctionne pas pour certaines applications.
 - Rouge — Le son est coupé.
14. L'écran affiche l'activité relative à l'appel ainsi que le volume et le statut de connexion.
15. Emplacement de sécurité Kensington pour sécuriser le module mains libres et la caméra.

VISITE DES PAGES PRODUIT

Profitez de tout le potentiel offert par votre produit. Bénéficiez d'informations précieuses et de conseils d'utilisation en consultant les questions fréquentes. Trouvez les réponses à vos questions et obtenez de l'aide pour la configuration de votre produit. Vérifiez s'il est possible de télécharger un logiciel vous permettant d'améliorer les fonctionnalités de votre produit. Pour apprécier tous les avantages de votre produit Logitech, rendez-vous sur www.logitech.com/support/group et profitez des nombreux services du support technique de Logitech:

- Informations relatives au produit
- Didacticiels
- Dépannage
- Diagnostics
- Mises à niveau du micrologiciel
- Communauté d'entraide
- Logiciels à télécharger
- Documentation fournie
- Informations sur la garantie
- Pièces de rechange

Conseils de dépannage

Pour obtenir des conseils de dépannage, des informations sur les outils logiciels ainsi qu'un outil de diagnostic facilitant le dépannage de GROUP, rendez-vous sur le site www.logitech.com/support/group

VIDEOCAMERA

1. Zoom 10X lossless
2. LED della videocamera
3. Kensington Security Slot

HUB

4. LED dell'hub
5. Accensione
6. USB
7. Videocamera
8. Vivavoce

VIVAVOCE

9. Kensington Security Slot

ACCESSORI

10. Supporto videocamera
11. Supporto hub in velcro
12. Clip cavi
13. Cavi
14. Alimentatore
15. Microfoni di espansione

VIDEOCAMERA

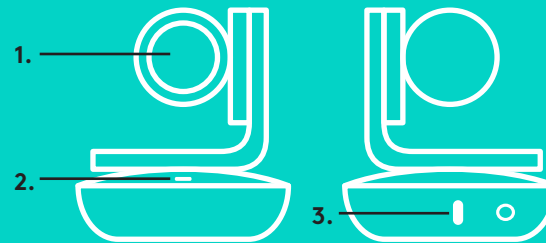

HUB

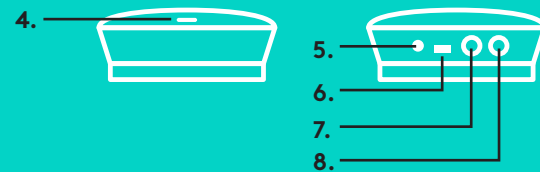

VIVAVOCE

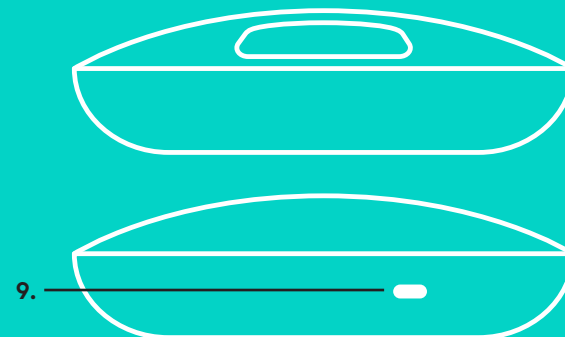

ACCESSORI

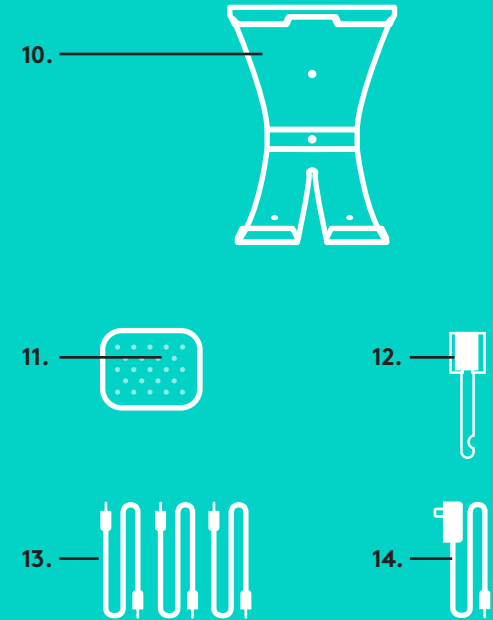

MICROFONI DI ESPANSIONE (OPZIONALI)



CONNESSIONE E INSTALLAZIONE

Installazione e connessione a un computer

1. Posizionare la videocamera sul tavolo, oppure fissarla al tavolo o alla parete utilizzando l'apposito supporto.

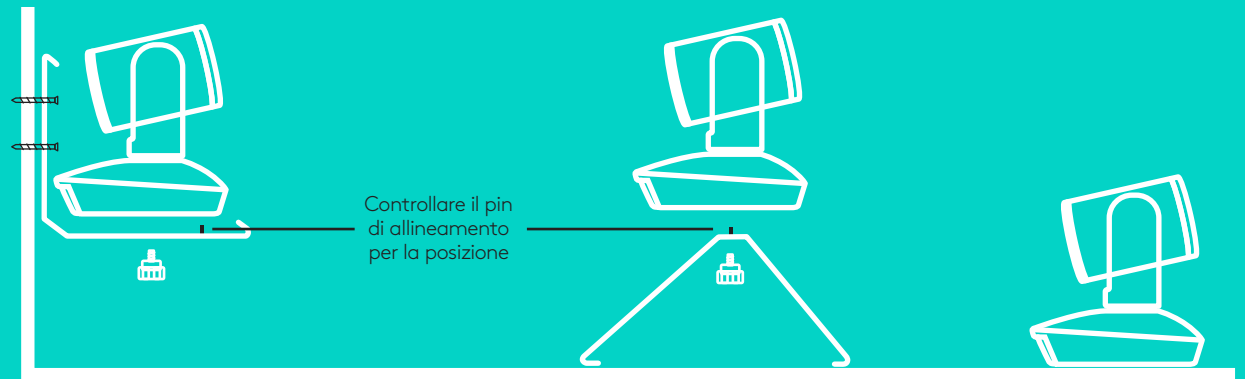

2. L'hub può essere posto su un tavolo o montato sotto di esso, mediante il gancio e il sostegno con imbottitura inclusi.

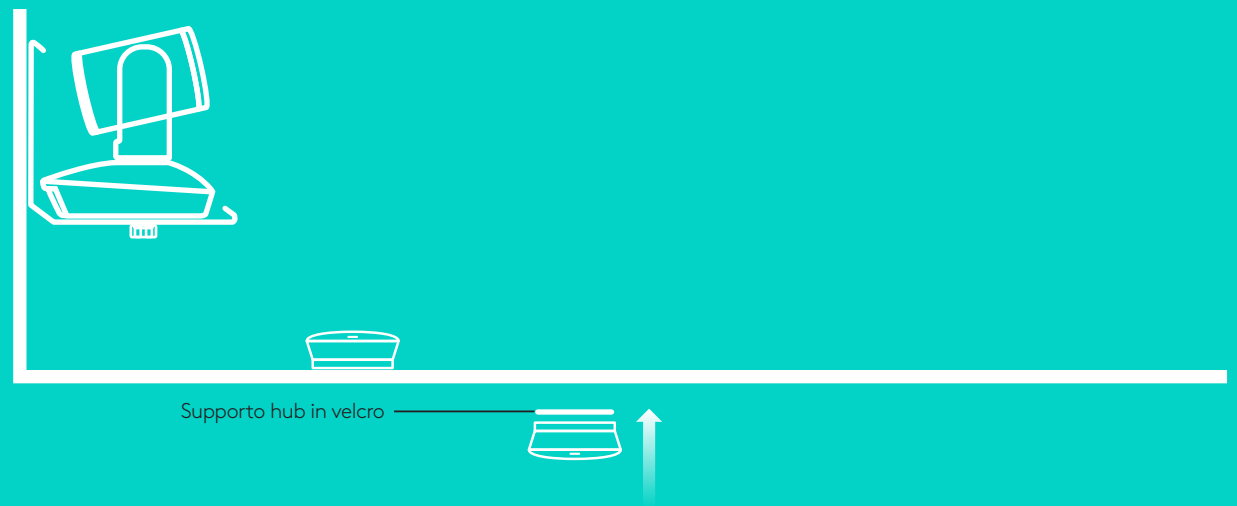

CONNESSIONE E INSTALLAZIONE

Installazione e connessione a un computer

3. Connettere il vivavoce all'hub tramite il cavo.
Per il collegamento, seguire l'indicazione fornita dai colori riportati sulle estremità dei cavi e su vivavoce/hub, che devono corrispondere tra loro.

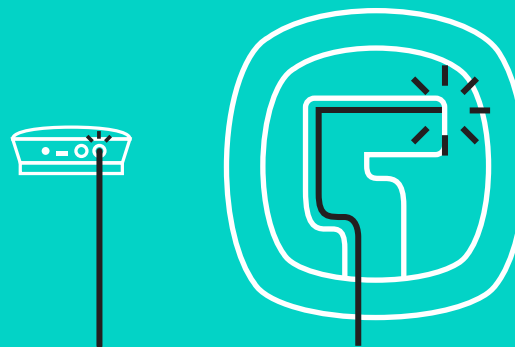

Connettere la videocamera all'hub tramite il cavo.
Per il collegamento, seguire l'indicazione fornita dai colori riportati sulle estremità dei cavi e su videocamera/hub, che devono corrispondere tra loro.



Se si utilizzano i microfoni di espansione opzionali, collegarli ai connettori corrispondenti, nella parte inferiore del vivavoce. Si raccomanda di utilizzare esclusivamente questi microfoni opzionali: l'utilizzo di altri microfoni può danneggiare GROUP e i microfoni stessi, oltre che invalidare la garanzia.

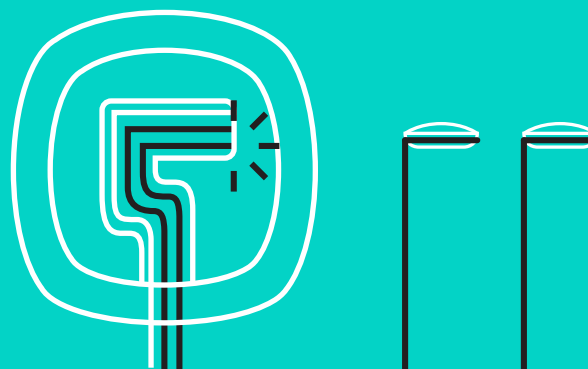

CONNESSIONE E INSTALLAZIONE

Installazione e connessione a un computer

Spingere i cavi negli slot della parte inferiore del vivavoce.

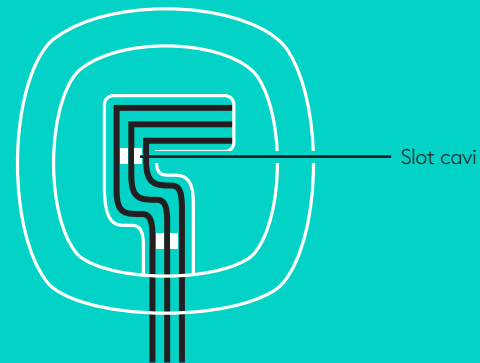

Collegare il cavo di alimentazione all'hub e connettere l'adattatore di corrente. Una volta eseguito il collegamento alla rete elettrica, il display del vivavoce si accende e appare il logo Logitech.

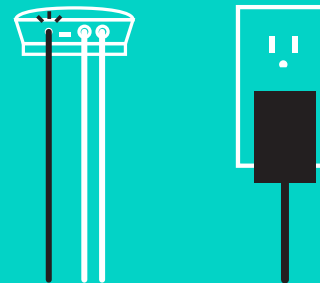

4. Collegare l'hub a una porta USB del computer. La richiesta di connessione viene visualizzata anche sullo schermo del vivavoce. Mentre la connessione viene stabilita, le spie della videocamera e di funzionamento lampeggiano; al termine, la testa della webcam ruota e il vivavoce emette un suono. Se ciò non si verifica, riprovare e, se il problema persiste, consultare la sezione per la risoluzione dei problemi o contattare il supporto tecnico.

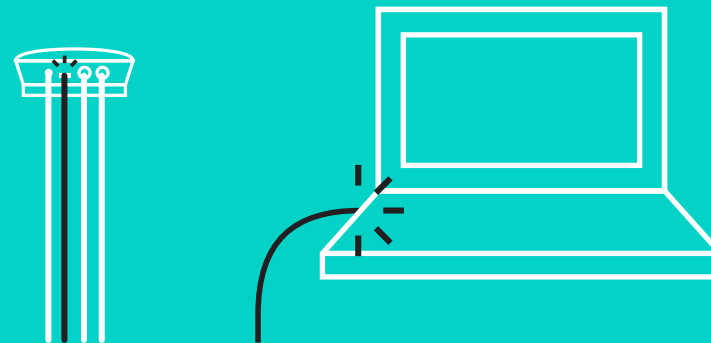

CONNESSIONE E INSTALLAZIONE

Installazione e connessione a un computer

5. Collegamento del fissacavi

- Collegare il fissacavi all'estremità del cavo connessa alla videocamera.
- Inserire il fissacavi nello slot di alloggiamento della videocamera.
- Ruotare il fissacavi in senso orario per bloccare il cavo.



6. Opzionale: collegare il computer ad uno schermo esterno, ad esempio un televisore, un monitor o un proiettore.

Nota sui cavi più lunghi: GROUP include cavi da 5 m (16") per connettere il vivoce e la videocamera all'hub. Per aumentare la lunghezza preservando la qualità dell'immagine occorrono cavi amplificati. Per informazioni, consultare la pagina relativa alle soluzioni aggiuntive, all'indirizzo www.logitech.com/LCP-compsolutions.

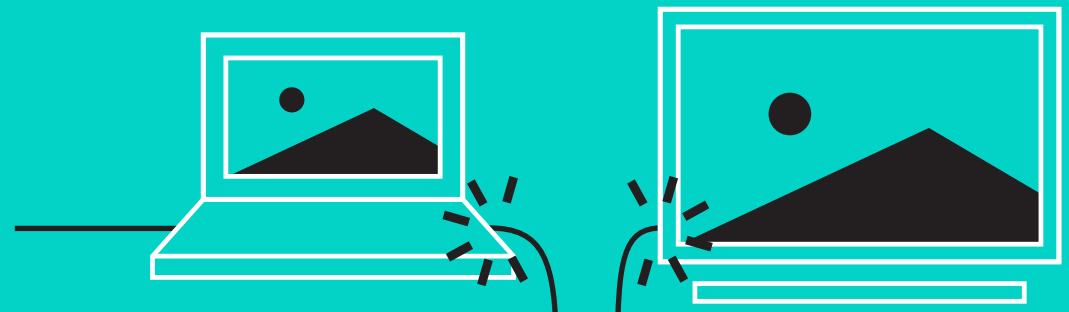

CONNESSIONE A UN DISPOSITIVO *BLUETOOTH*[®]

Per collegare GROUP a un dispositivo portatile:

- Se il dispositivo è dotato della tecnologia NFC, posizionarlo a contatto dell'icona NFC sul vivavoce per abilitare l'accettazione tramite *Bluetooth* nel dispositivo OPPURE
- Tenere premuto il pulsante *Bluetooth* fino a quando la spia di funzionamento del vivavoce inizia a lampeggiare rapidamente in blu. Per eseguire l'associazione *Bluetooth*, attenersi alle istruzioni del dispositivo portatile.

Nota: quando GROUP è associato e collegato, l'icona *Bluetooth* sul vivavoce è illuminata. Quando è associato ma non collegato, l'icona è grigia.

GROUP non può essere associato tramite *Bluetooth* durante lo streaming via USB. Se si prova ad associare un dispositivo portatile durante una chiamata tramite USB, viene emesso un segnale acustico di errore. Attendere il completamento della chiamata tramite USB prima di associare il dispositivo portatile.

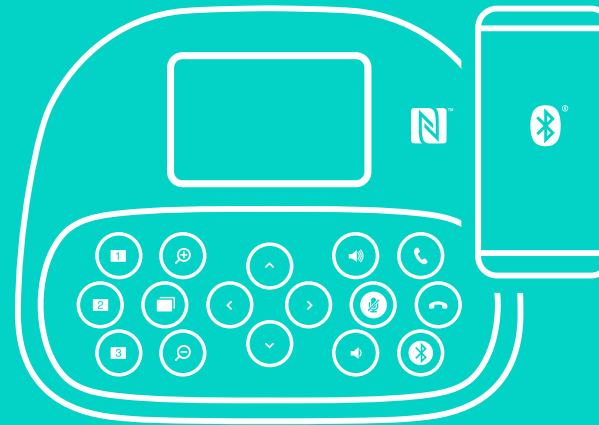

UTILIZZO DI LOGITECH GROUP

Video e audio

- Nell'applicazione video in uso, accertarsi che GROUP sia selezionato come microfono, altoparlante e videocamera.
- Per utilizzare le funzionalità video HD e audio ad alta qualità di GROUP, sarà sufficiente avviare una chiamata dall'applicazione video. La spia di funzionamento è blu durante lo streaming video.

Solo audio con *Bluetooth*

- Accertarsi che GROUP sia associato e connesso al dispositivo portatile, come illustrato nella sezione Connessione e installazione. Eseguire una chiamata dal dispositivo portatile per sperimentare un audio di qualità superiore grazie al telefono vivavoce GROUP.

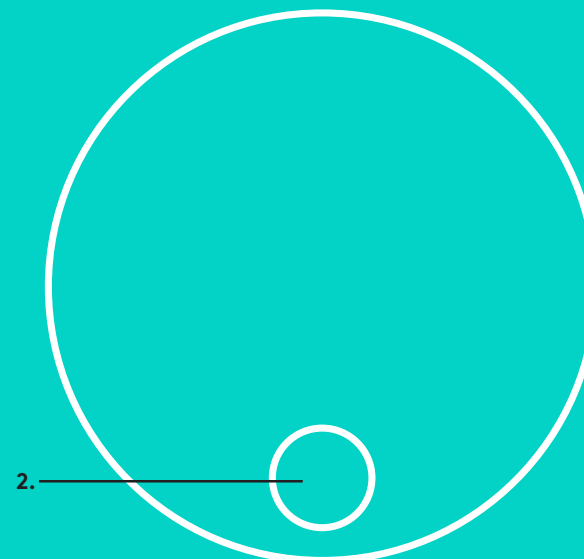
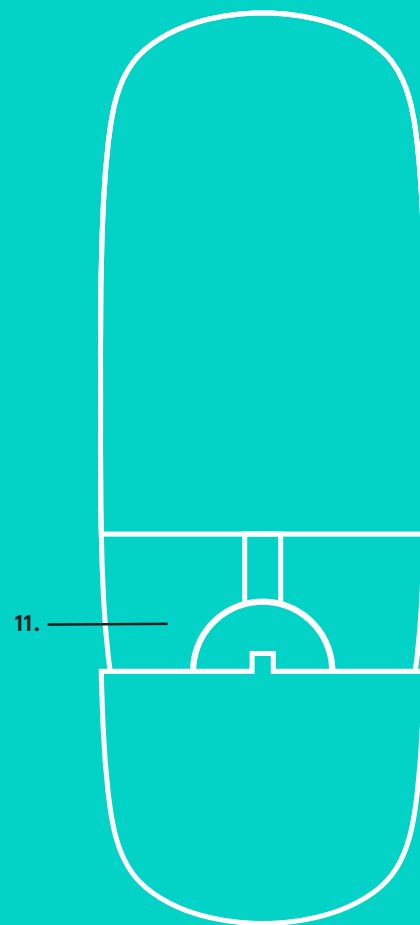
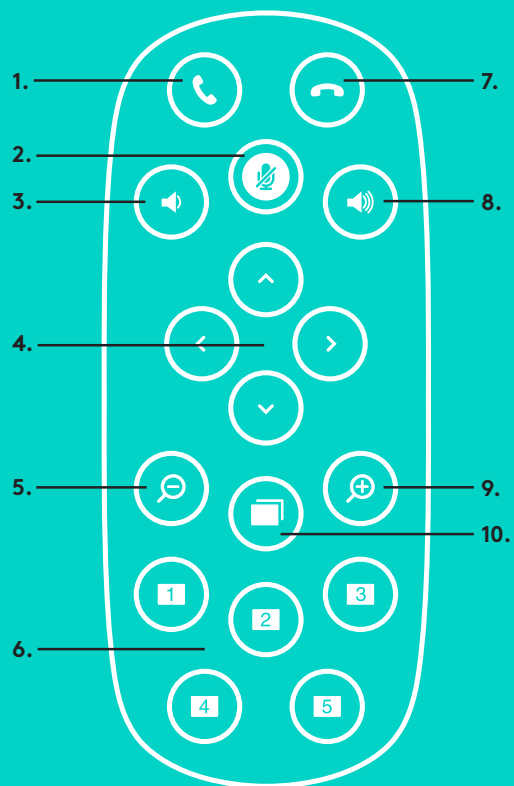

TELECOMANDO E MICROFONI DI ESPANSIONE

- | | |
|---|--|
| 1. Risposta chiamata | 9. Zoom avanti videocamera |
| 2. Disattivazione microfono | 10. Controlli lontano/vicino della videocamera |
| 3. Volume giù | 11. Coperchio della batteria del telecomando. Il telecomando GROUP utilizza una batteria CR2032 agli ioni di litio. La durata della batteria varia a seconda dell'uso. |
| 4. Rotazione/inclinazione videocamera | |
| 5. Zoom indietro videocamera | |
| 6. Impostazioni predefinite videocamera | |
| 7. Chiusura chiamata | |
| 8. Volume su | |

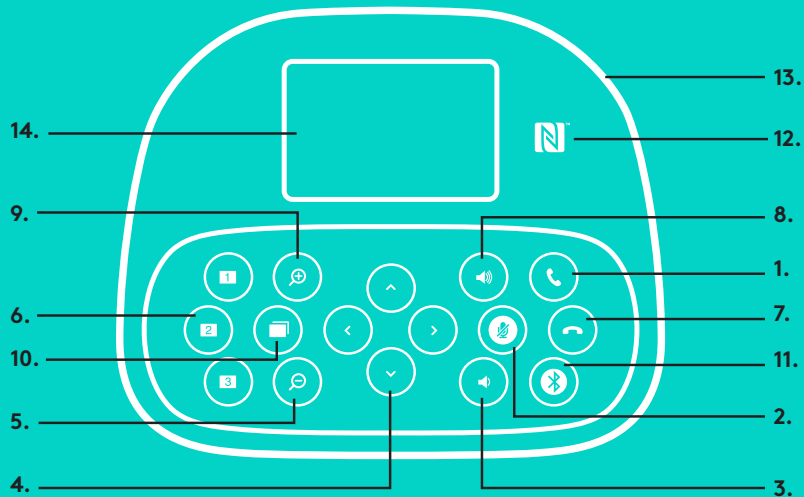

VIVAVOCE

1. Risponde alle chiamate in entrata nelle applicazioni supportate.
 - Nota: in alcune applicazioni, i pulsanti di risposta e di fine chiamata potrebbero non funzionare: utilizzare l'applicazione video per rispondere a una chiamata o chiuderla. Per abilitare tali pulsanti per Skype o Cisco Jabber, scaricare i rispettivi plug-in, disponibili alla pagina www.logitech.com/support/group.
2. Disattiva l'audio dei microfoni.
3. Diminuisce il volume dell'altoparlante.
4. Ruota e inclina la videocamera. Premere una volta per una rotazione o inclinazione incrementale, tenere premuto per un movimento continuo. Attenzione: non ruotare manualmente la videocamera per evitare di danneggiarla.
5. Esegue lo zoom indietro.
6. Impostazioni predefinite videocamera: GROUP ha 5 impostazioni predefinite (quelle da 1 a 3 si trovano sia sul telecomando sia sul vivavoce, 4 e 5 sul telecomando) che consentono di impostare la videocamera in una posizione predefinita premendo un tasto. Per definire l'impostazione, spostare la videocamera nella posizione desiderata e tenere premuto il pulsante Posizione predefinita videocamera fino a che l'icona associata viene visualizzata sullo schermo e viene emesso un segnale acustico a conferma dell'avvenuta impostazione.
7. Chiude la chiamata corrente nelle applicazioni supportate.
8. Aumenta il volume dell'altoparlante.
9. Esegue lo zoom in avanti sino a 10x.
10. Controllo lontano/vicino della videocamera: nelle applicazioni supportate, questo pulsante consente di controllare da remoto rotazione, inclinazione e zoom di GROUP, ConferenceCam CC3000e e ConferenceCam BCC950. In alcune applicazioni questa funzione è già supportata, in altre la si può abilitare utilizzando un'applicazione disponibile per il download all'indirizzo www.logitech.com/support/group. Per ulteriori informazioni, visitare la pagina di download.
11. Pulsante di associazione *Bluetooth* Per ulteriori informazioni, vedere la sezione Connessione e installazione.
12. Posizione antenna NFC. Per avviare l'associazione *Bluetooth*, posizionare qui il dispositivo portatile NFC.
13. Indicatori luminosi attività del vivavoce:
 - Blu - Chiamata con GROUP in corso.
 - Blu lampeggiante - Chiamata in arrivo.
 - Blu lampeggiante durante una chiamata - La chiamata è stata messa in attesa (dalla relativa funzione dell'applicazione).
 - Blu lampeggiante rapido - In modalità di associazione *Bluetooth*.
 - L'indicatore blu di attività del vivavoce potrebbe non funzionare in alcune applicazioni.
 - Rosso - L'audio è stato disattivato.
14. Sullo schermo vengono visualizzate le attività di chiamata, così come il volume e lo stato della connettività.
15. Kensington Security Slot, per la sicurezza del telefono vivavoce e della videocamera.

SEZIONE PRODOTTI DI PUNTA

Scopri tutto il potenziale del prodotto. Ottieni informazioni utili e consigli per l'uso esplorando la sezione di facile consultazione relativa alle domande frequenti. Trova risposte alle domande inerenti al prodotto e ottieni assistenza per la relativa configurazione. Controlla la presenza di software disponibile per il download in grado di migliorare l'esperienza d'uso del prodotto. Per scoprire tutti i vantaggi del prodotto Logitech, visita la pagina www.logitech.com/support/group e sfrutta l'ampia gamma di utili servizi di supporto di Logitech:

- Informazioni sui prodotti
- Esercitazioni
- Risoluzione dei problemi
- Diagnostica
- Aggiornamenti firmware
- Community di supporto
- Download del software
- Documentazione contenuta nella confezione
- Informazioni sulla garanzia
- Parti di ricambio

Consigli per la risoluzione dei problemi

Visita la pagina www.logitech.com/support/group per consigli sulla risoluzione dei problemi, informazioni sugli strumenti software e per uno strumento di diagnostica per la risoluzione di eventuali problemi relativi a GROUP.

CÁMARA

1. Zoom 10X sin pérdida
2. LED de cámara
3. Kensington Security Slot

HUB

4. LED de hub
5. Alimentación
6. USB
7. Cámara
8. Sistema manos libres

SISTEMA MANOS LIBRES

9. Kensington Security Slot

ACCESORIOS

10. Soporte de cámara
11. Acoplador con velcro para hub
12. Clip para cables
13. Cables
14. Adaptador de corriente
15. Micrófonos de expansión

CÁMARA

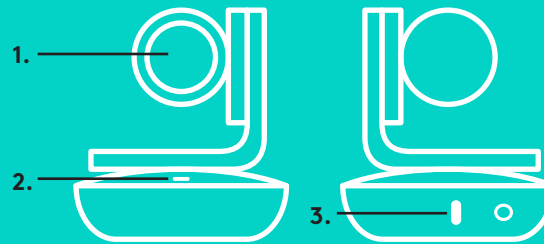

HUB

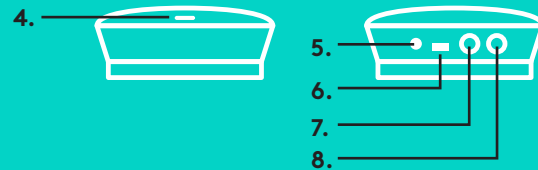

ACCESORIOS

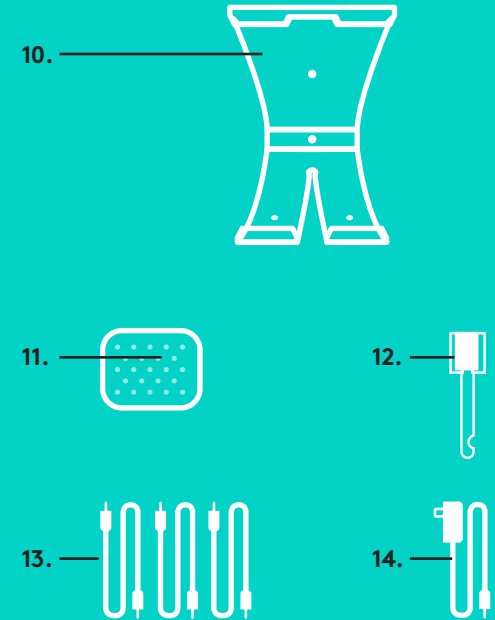

SISTEMA MANOS LIBRES

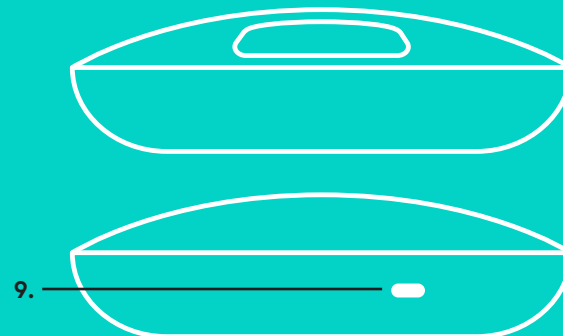

MICRÓFONOS DE EXPANSIÓN (OPCIONALES)



CONEXIÓN Y CONFIGURACIÓN

Configuración y conexión a un ordenador

1. Coloca la cámara sobre la mesa o, mediante el soporte de cámara incluido, sobre la mesa o en una pared.

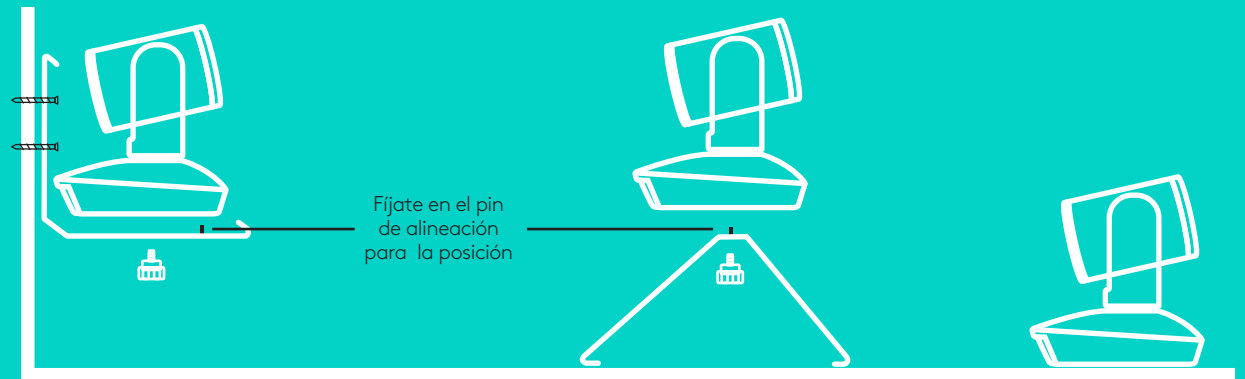

2. El hub se puede colocar sobre una mesa o montar por debajo mediante el gancho incluido y las almohadillas adhesivas.

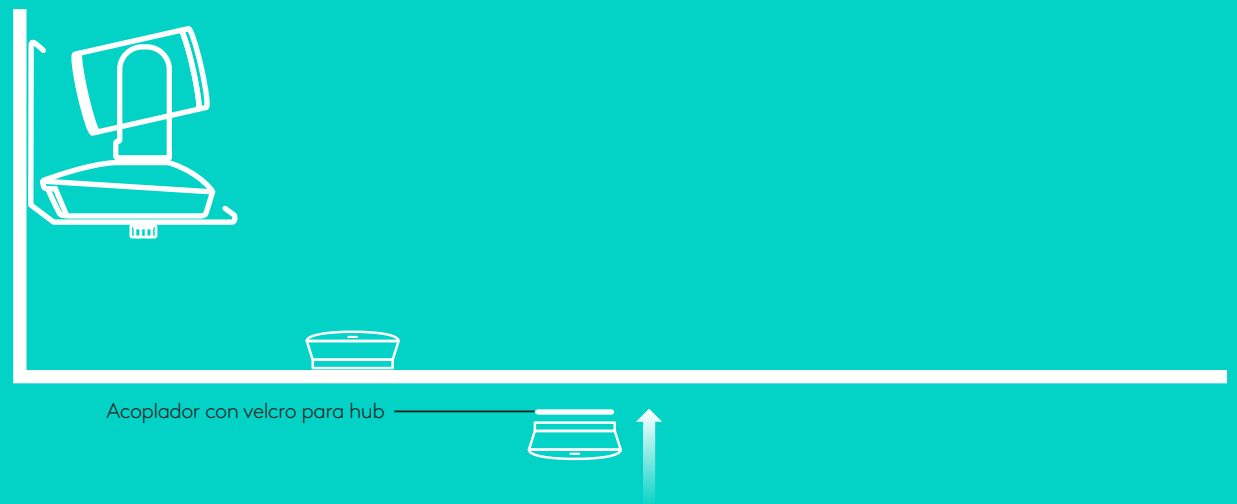

CONEXIÓN Y CONFIGURACIÓN

Configuración y conexión a un ordenador

3. Conecta el cable entre el sistema manos libres y el hub.
Haz que coincidan los terminales de color de los cables con los correspondientes marcas de color en el sistema manos libres y el hub.

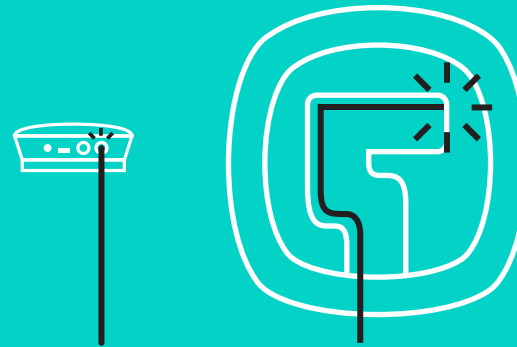

Conecta el cable entre la cámara y el hub. Haz que coincidan los terminales de color de los cables con las correspondientes marcas de color en la cámara y el hub.



Si usas los micrófonos de expansión opcionales, conéctalos a las tomas apropiadas en la parte inferior del sistema manos libres. Usa únicamente estos micrófonos con GROUP. Si se usan otros micrófonos, se pueden dañar GROUP y los micrófonos y la garantía puede quedar anulada.

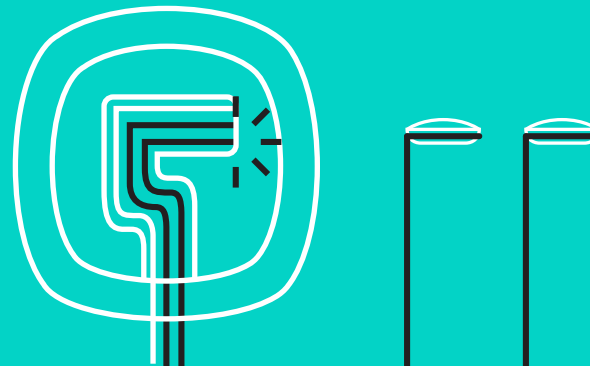

CONEXIÓN Y CONFIGURACIÓN

Configuración y conexión a un ordenador

Ejerce presión sobre los cables para introducirlos en las ranuras de la parte inferior del sistema manos libres.

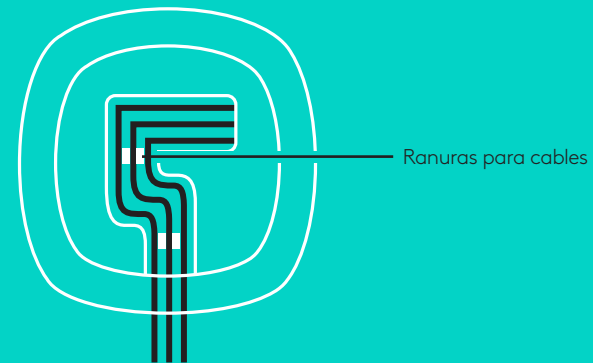

Conecta el cable de alimentación al hub y enchufa el adaptador de corriente. Cuando reciba alimentación, la pantalla del sistema manos libres se encenderá y mostrará el logotipo de Logitech.

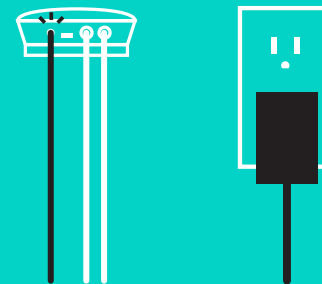

4. Conecta el hub a un puerto USB del ordenador. La pantalla del sistema manos libres también te pedirá que realices esta conexión. La cámara y el diodo de actividad emitirán destellos para indicar que se está realizando la conexión y, cuando se complete, el cuerpo de la cámara girará y el sistema manos libres emitirá un sonido. Si no se producen estas actividades, vuelve a intentarlo y consulta Resolución de problemas o ponte en contacto con asistencia técnica.

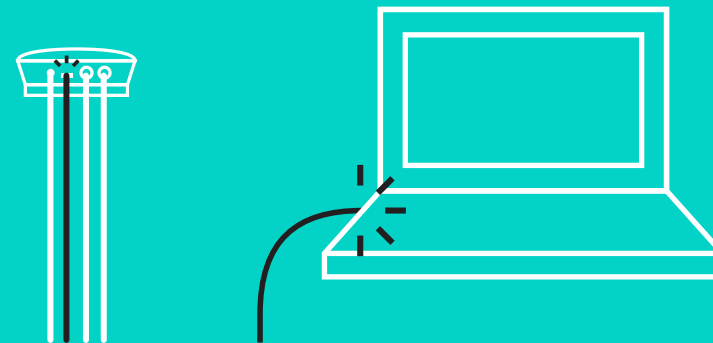

CONEXIÓN Y CONFIGURACIÓN

Configuración y conexión a un ordenador

5. Acoplamiento del seguro del cable
 - Acopla el seguro del cable al extremo que se conecta a la cámara.
 - Conecta el seguro del cable a la ranura de la carcasa de la cámara.
 - Gira el seguro del cable en la dirección de las agujas del reloj para bloquear el cable.



6. Opcional: Conecta el ordenador a una pantalla externa como un televisor, un monitor o un proyector.

Nota sobre los cables más largos: GROUP incluye cables de 5 m/16 ' para conectar el sistema manos libres y la cámara al hub. Para extender esta longitud manteniendo la calidad de imagen, se requieren cables amplificadores. Consulta la página Soluciones complementarias en www.logitech.com/LCP-compsolutions para ver opciones.



CONEXIÓN A UN DISPOSITIVO *BLUETOOTH*[®]

Para conectar GROUP a un dispositivo móvil:

- Si el dispositivo es compatible con NFC, toca con él el icono NFC del sistema manos libres para activar la recepción *Bluetooth* en el dispositivo móvil.
- Mantén pulsado el botón de *Bluetooth* hasta que el diodo de actividad del sistema manos libres empiece a parpadear rápidamente en color azul. Sigue las instrucciones de tu dispositivo móvil para emparejar con *Bluetooth*.

Nota: Cuando GROUP se ha emparejado y conectado, el icono de *Bluetooth* en el sistema manos libres brilla. Cuando se haya emparejado pero no conectado, aparecerá atenuado.

GROUP no se puede emparejar a *Bluetooth* mientras realiza streaming a USB. Si se realiza un intento de emparejar con un dispositivo móvil mientras se está en una llamada USB, sonará un pitido de error. Espera hasta que finalice la llamada USB antes de emparejar el dispositivo móvil.

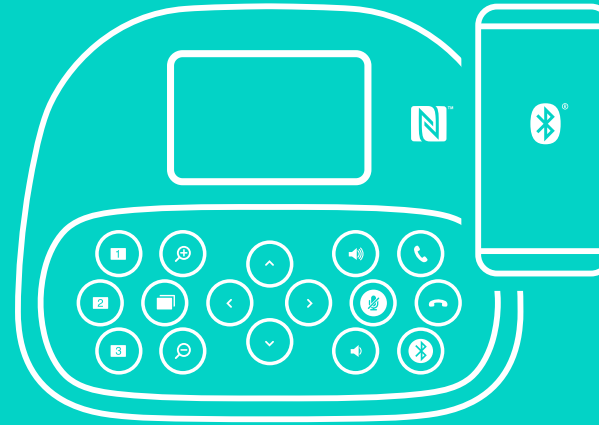

USO DE LOGITECH GROUP

Vídeo y audio

- Asegúrate de que GROUP esté seleccionada como el micrófono, altavoz y cámara en la aplicación de vídeo.
- Basta con que inicies una llamada en la aplicación de vídeo para usar GROUP para vídeo HD y audio de alta calidad. El diodo de actividad será de color azul cuando se realice streaming de vídeo.

Sólo audio con *Bluetooth*

- Asegúrate de que GROUP esté emparejada y conectada al dispositivo móvil como se indica en Conexión y configuración. Realiza una llamada en el dispositivo móvil y disfruta de una experiencia de audio mejorado a través del sistema manos libres de GROUP.

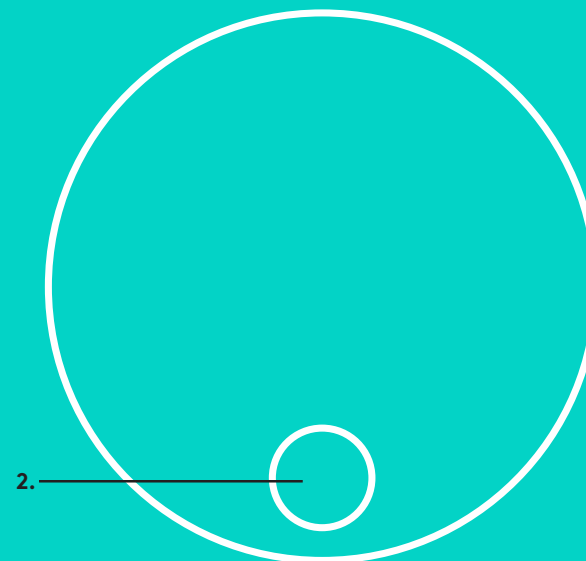
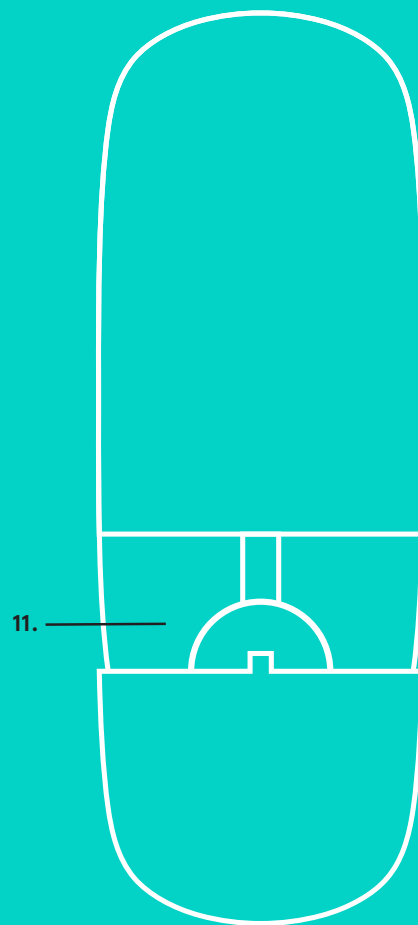
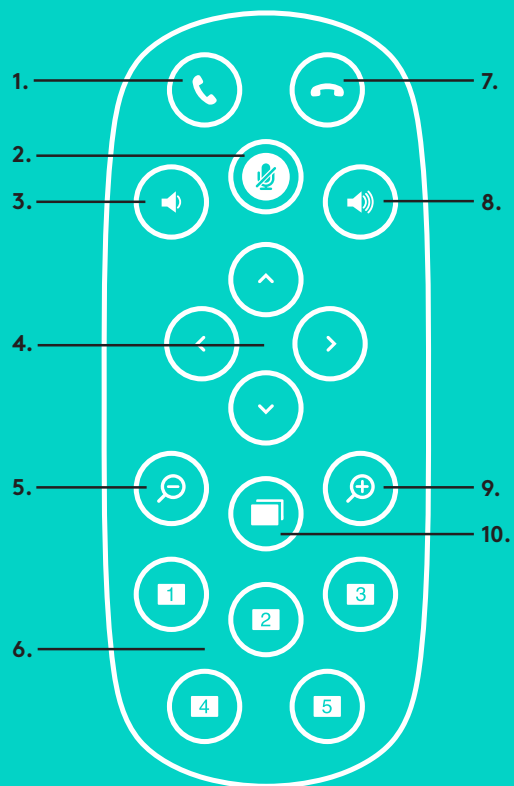

MANDO A DISTANCIA y MICRÓFONOS DE EXPANSIÓN

- | | |
|--------------------------------------|---|
| 1. Responder llamada | 9. Zoom de cámara para acercar |
| 2. Desactivar micrófono | 10. Control remoto de cámara |
| 3. Bajar volumen | 11. Compartimento de la batería del mando. El mando a distancia de GROUP funciona con una batería de ion litio CR2032. La duración de esta batería depende del uso del dispositivo. |
| 4. Panorámico/inclinación de cámara | |
| 5. Zoom de cámara para alejar | |
| 6. Valores predeterminados de cámara | |
| 7. Finalizar llamada | |
| 8. Subir volumen | |

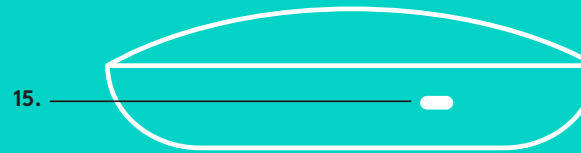
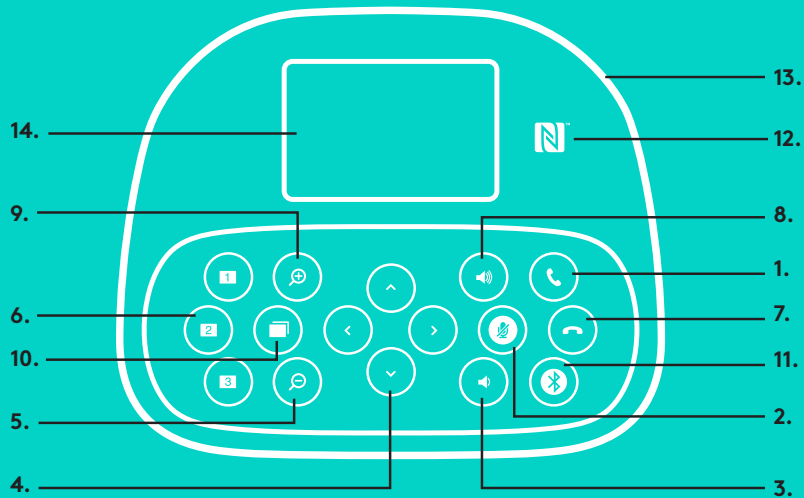

SISTEMA MANOS LIBRES

1. Contesta llamadas entrantes en aplicaciones compatibles.
 - Nota: Es posible que los botones Responder Llamada y Finalizar Llamada no funcionen en algunas aplicaciones. En tales casos, usa la aplicación de vídeo para contestar y finalizar llamadas. Para activar los botones Contestar y Finalizar para Skype o Cisco Jabber, descarga los complementos respectivos disponibles en www.logitech.com/support/group.
2. Silencia los micrófonos.
3. Reduce el volumen del altavoz.
4. Realiza panorámico e inclinación de la cámara.

Pulsa una vez para incrementar gradualmente el panorámico y la inclinación, o mantén la pulsación para un incremento continuado. Precaución: No gires la cámara manualmente, ya que podrías dañarla.
5. Aleja la cámara de la imagen.
6. Valores predeterminados de cámara: GROUP tiene 5 valores predeterminados de cámara (del 1 al 3 están tanto en el mando como en el sistema manos libres, y 4 y 5 están en el mando) que permiten colocar la cámara en una ubicación predeterminada con sólo pulsar un botón. Para configurar el valor predeterminado de la cámara, mueve la cámara a la ubicación deseada y mantén pulsado el botón Valor predeterminado de cámara hasta que el icono asociado se muestre en la pantalla y se emita un pitido para confirmar la configuración.
7. Finaliza la llamada en curso en aplicaciones compatibles.
8. Aumenta el volumen del altavoz.
9. Acerca la cámara a la imagen hasta 10x.
10. Control remoto de cámara: En aplicaciones compatibles, este botón permite controlar el panorámico, la inclinación y el zoom de una GROUP, ConferenceCam CC3000e o ConferenceCam BCC950 remota. Algunas aplicaciones admiten esta función de forma nativa, otras pueden hacerlo mediante una aplicación que se puede descargar de www.logitech.com/support/group. Para obtener más información, visita la página de descargas.
11. Botón de emparejamiento *Bluetooth*. Consulta la sección Conexión y configuración para más información.
12. Ubicación de la antena NFC. Coloca aquí el dispositivo móvil compatible con NFC para iniciar el emparejamiento *Bluetooth*.
13. Indicaciones de diodo de actividad y sistema manos libres:
 - Azul: GROUP está en una llamada activa.
 - Destellos azules: Llamada entrante.
 - Destellos azules en una llamada: La llamada se ha puesto en espera (mediante la función de espera de la aplicación)
 - Destellos azules rápidos: En modo de emparejamiento *Bluetooth*.
 - Es posible que el diodo de actividad azul del sistema manos libres no funcione en algunas aplicaciones.
 - Rojo: El audio está silenciado.
14. La pantalla muestra la actividad de llamadas y el estado de volumen y conexión.
15. Kensington Security Slot para proteger el sistema manos libres y la cámara.

VISITA A CENTRAL DE PRODUCTOS

Descubre todo el potencial de tu producto. En nuestra sección de preguntas frecuentes encontrarás valiosa información y consejos de uso. Obtén las respuestas a preguntas sobre productos y ayuda para configurar tu producto. Comprueba si hay software disponible para mejorar la experiencia de uso de tu producto. Para disfrutar de todas las ventajas de tu producto Logitech, visita www.logitech.com/support/group y usa la amplia gama de servicios de asistencia de Logitech:

- Información sobre productos
- Tutoriales
- Resolución de problemas
- Diagnósticos
- Actualizaciones de firmware
- Comunidad de asistencia
- Descargas de software
- Documentación incluida en paquete
- Información de garantía
- Piezas de repuesto

Consejos para resolver problemas

En www.logitech.com/support/group encontrarás consejos para resolver problemas, información sobre herramientas de software y una herramienta de diagnósticos útil para posibles problemas de GROUP.

CÂMARA

1. Zoom de compressão sem perda 10X
2. Câmara LED
3. Ranhura de segurança Kensington

HUB

4. LED do hub
5. Interruptor Ligar/Desligar
6. USB
7. Câmara
8. Altifalante

ALTIFALANTE

9. Ranhura de segurança Kensington

ACESSÓRIOS

10. Suporte da câmara
11. Suporte de velcro do hub
12. Clipe dos cabos
13. Cabos
14. Adaptador de alimentação
15. Microfones de expansão

CÂMARA

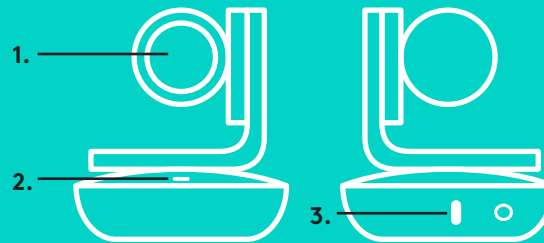

HUB

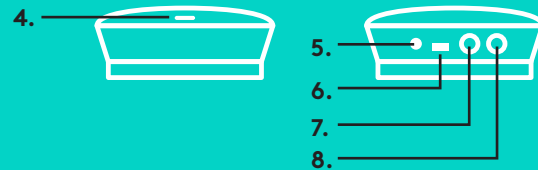

ALTIFALANTE

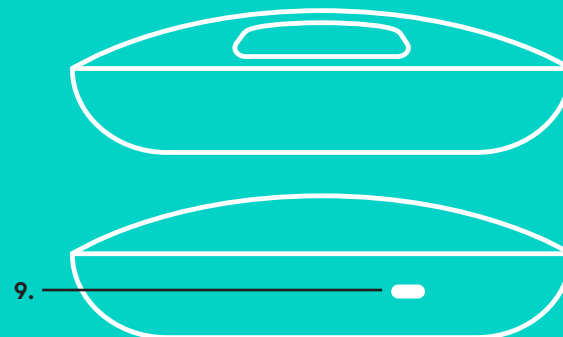

ACESSÓRIOS

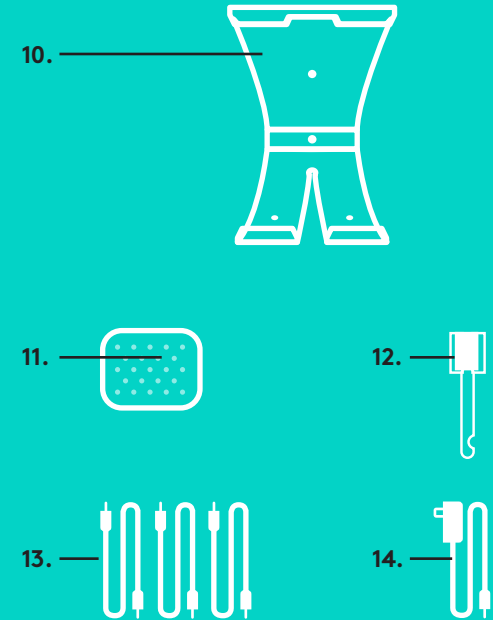

MICROFONES DE EXPANSÃO (OPCIONAL)



LIGAÇÃO E CONFIGURAÇÃO

Configuração e ligação a um computador

1. Coloque a câmara na mesa ou, em alternativa, utilize o suporte da câmara incluído para montar na mesa ou na parede.



2. O hub pode ser colocado numa mesa ou montado debaixo da mesma com o gancho e fixador em velcro.

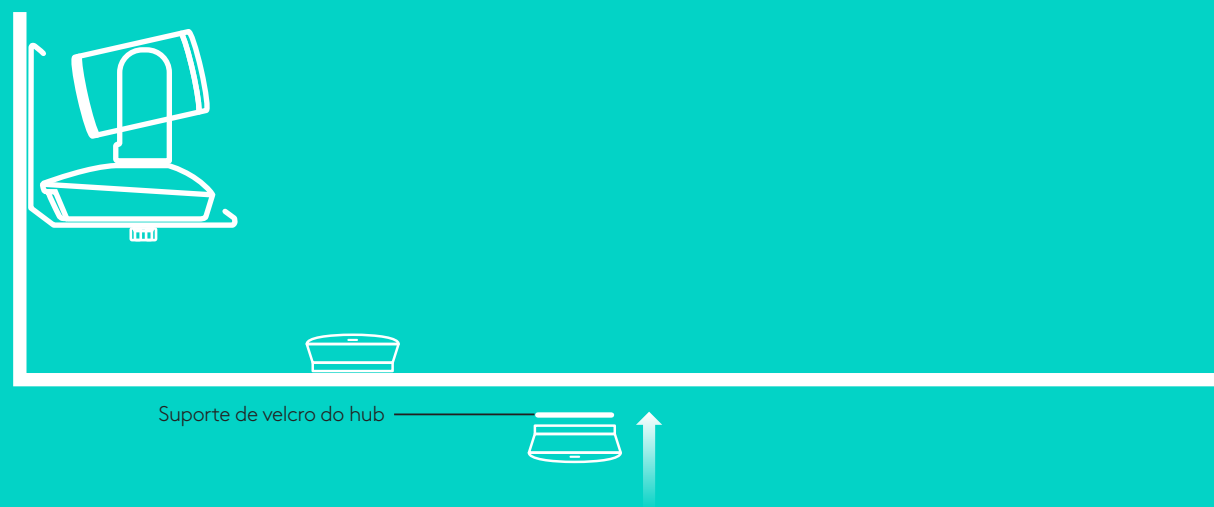

LIGAÇÃO E CONFIGURAÇÃO

Configuração e ligação a um computador

3. Ligue o cabo entre o altifalante e o hub. Ligue as extremidades coloridas dos cabos às marcas de cor correspondente no altifalante e no hub.

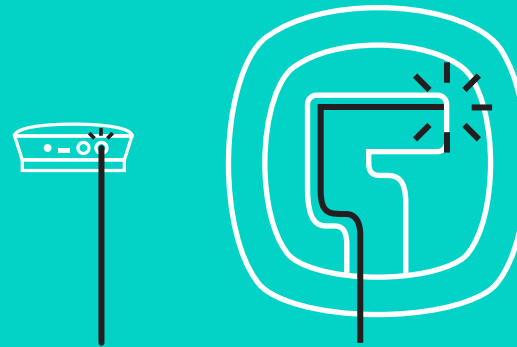

Ligue o cabo entre a câmara e o hub. Ligue as extremidades coloridas dos cabos às marcas de cor correspondente na câmara e no hub.



Se utilizar os Microfones de expansão opcionais, ligue-os às entradas indicadas na parte inferior do altifalante. Utilize apenas estes microfones com o GROUP; se usar outros microfones, pode danificar o GROUP e os microfones e anular a garantia.

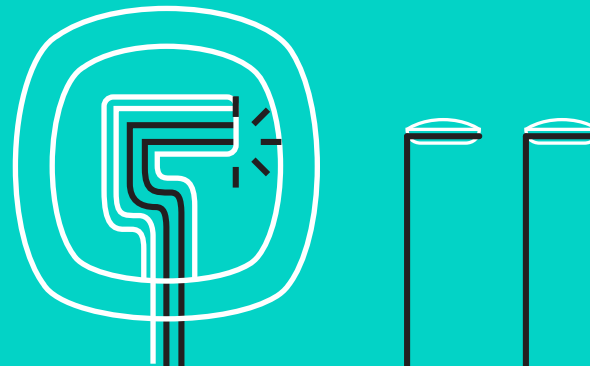

LIGAÇÃO E CONFIGURAÇÃO

Configuração e ligação a um computador

Pressione os cabos para encaixarem nas ranhuras na parte inferior do altifalante.

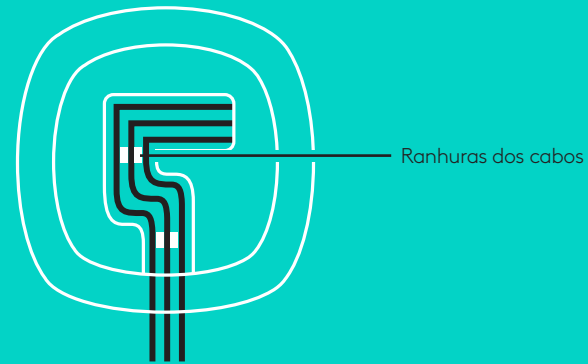

Ligue o cabo de alimentação ao hub e o adaptador à tomada.

Ao ligar, o ecrã do altifalante exibe o logótipo da Logitech.

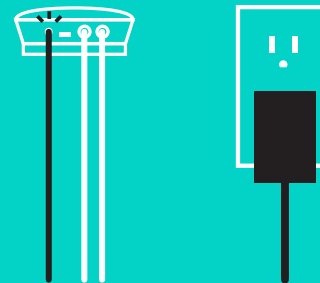

4. Ligue o hub a uma porta USB do computador. O ecrã do altifalante solicita também que estabeleça ligação. Os indicadores luminosos da câmara e de Actividade piscam para indicar que a ligação está a ser estabelecida e, ao concluir, a cabeça da câmara roda e o altifalante emite um aviso sonoro. Caso não se verifiquem essas actividades, tente novamente e, em seguida, consulte a Resolução de problemas ou contacte o suporte técnico.

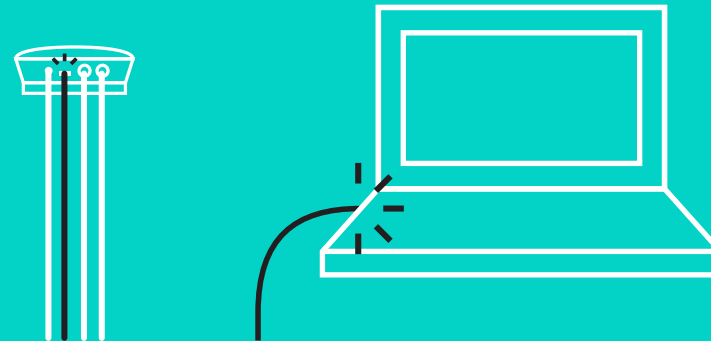

LIGAÇÃO E CONFIGURAÇÃO

Configuração e ligação a um computador

5. Instalar o fixador do cabo
 - Instale o fixador do cabo na extremidade do cabo que liga à câmara.
 - Insira o fixador do cabo na ranhura da estrutura da câmara.
 - Rode o fixador do cabo na direcção dos ponteiros do relógio para fixar o cabo.



6. Opcional: ligue o computador a um ecrã externo, como uma televisão, monitor ou projector.

Nota válida para cabos mais compridos: O GROUP inclui cabos de 5 m/16 ft para ligar o altifalante e a câmara ao hub. Uma ligação desse comprimento que não comprometa a qualidade da imagem requer cabos de extensão. Para obter opções, consulte a página de Soluções complementares em www.logitech.com/LCP-compsolutions.



LIGAR AO DISPOSITIVO **BLUETOOTH**[®]

Para ligar o GROUP ao seu dispositivo móvel:

- Se o dispositivo tiver tecnologia NFC activada, toque com o dispositivo móvel no ícone NFC no altifalante, o que deve activar a aceitação *Bluetooth* no dispositivo móvel OU
- Mantenha premido o botão *Bluetooth* até o indicador luminoso de Actividade no altifalante começar a piscar rapidamente a azul. Siga as instruções do dispositivo móvel para emparelhar com *Bluetooth*.

Nota: Se o GROUP for emparelhado e ligado, o ícone *Bluetooth* no altifalante fica com um brilho mais intenso. Se for emparelhado mas não ligado, fica cinzento.

O GROUP não pode ser emparelhado com *Bluetooth* se estiver a transmitir para USB. Se for efectuada uma tentativa de emparelhar com um dispositivo móvel durante uma chamada USB, é emitido um aviso sonoro de erro. Aguarde até terminar a chamada USB antes de emparelhar o seu dispositivo móvel.

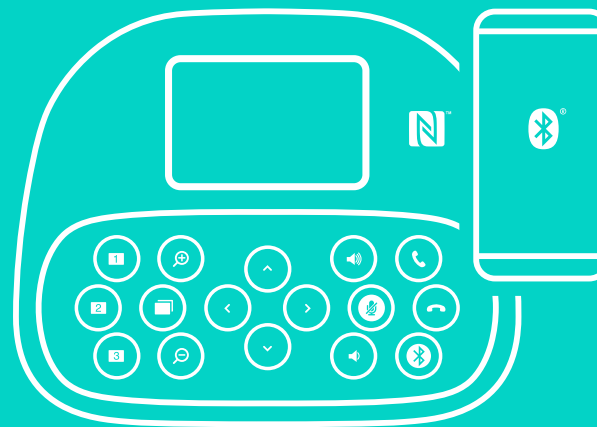

UTILIZAR O LOGITECH GROUP

Vídeo e áudio

- Confirme que o GROUP está seleccionado como microfone, altifalante e câmara na aplicação de vídeo.
- Basta iniciar uma chamada na aplicação de vídeo para utilizar o GROUP, obtendo vídeo HD e áudio de alta qualidade. O indicado luminoso de Actividade fica azul durante a transmissão de vídeo.

Áudio apenas com *Bluetooth*

- Confirme que o GROUP está emparelhado e ligado ao dispositivo móvel conforme descrito na secção Ligação e Configuração. Faça uma chamada com o dispositivo móvel de desfrute da experiência de áudio optimizada através do altifalante do GROUP.

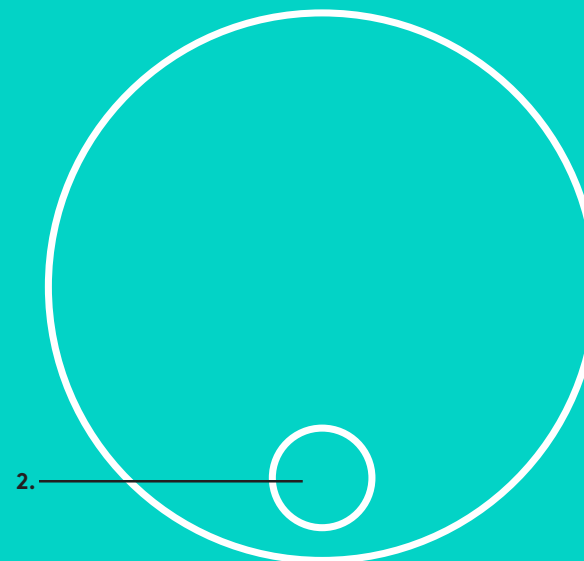
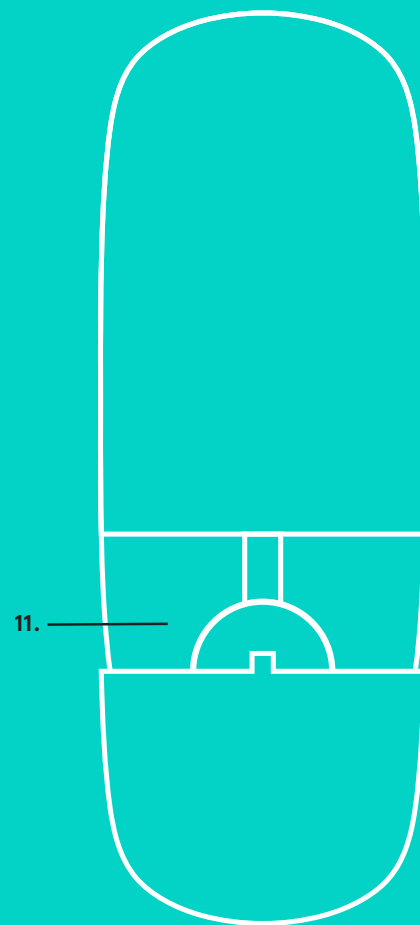
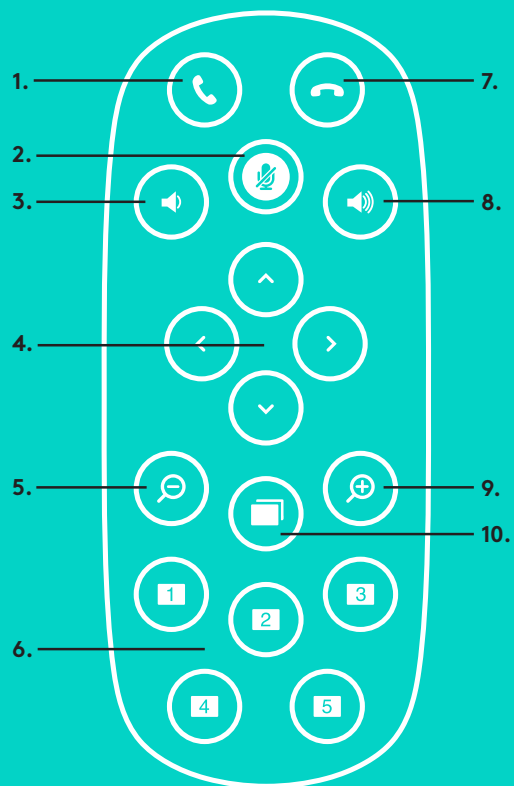

CONTROLO REMOTO e MICROFONES DE EXPANSÃO

- | | |
|----------------------------|---|
| 1. Atender chamada | 9. Ampliar com câmara |
| 2. Microfone sem som | 10. Controlo da câmara para Perto/Longe |
| 3. Diminuir volume | 11. Porta do compartimento das pilhas do controlo remoto. O controlo remoto do GROUP funciona com uma pilha Li-ion CR2032. A duração das pilhas varia consoante a utilização. |
| 4. Rodar/inclinar câmara | |
| 5. Reduzir com câmara | |
| 6. Predefinições da câmara | |
| 7. Terminar chamada | |
| 8. Aumentar volume | |

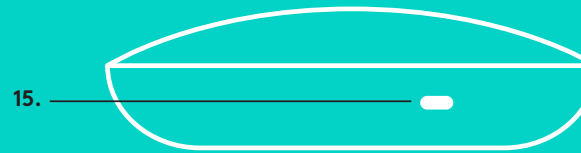
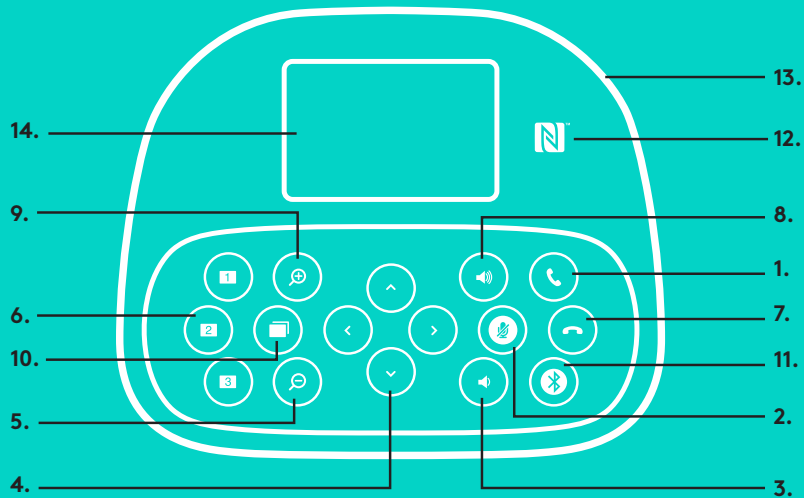

ALTIFALANTE

1. Atende chamadas nas aplicações suportadas.
 - Nota: Os botões Atender e Terminar chamada podem não funcionar em algumas aplicações, por isso, é preferível utilizar a aplicação de vídeo para atender e terminar chamadas. Para activar os botões atender e terminar chamada para o Skype ou o Cisco Jabber, transfira os respectivos plug-ins, disponíveis em www.logitech.com/support/group.
2. Desactiva o som dos microfones.
3. Diminui o volume do altifalante.
4. Roda e inclina a câmara. Prima uma vez para ajustar gradualmente ou mantenha premido para rotação ou inclinação contínuas. Cuidado: Não rode a câmara manualmente para evitar danos o equipamento.
5. Reduz com a câmara.
6. Predefinições da câmara: O GROUP inclui 5 predefinições da câmara (da 1 à 3 no controlo remoto e no altifalante, e da 4 à 5 apenas no controlo remoto) que permitem posicioná-la num localização predefinida com apenas um toque num botão. Para configurar a predefinição da câmara, mova-a para a localização pretendida e mantenha premido o botão Predefinição da câmara até o ícone associado surgir no ecrã e ouvir um sinal a confirmar a definição.
7. Termina a chamada em curso nas aplicações suportadas.
8. Aumenta o volume do altifalante.
9. Amplia com a câmara até 10x.
10. Controlo da câmara para Perto/Longe: Nas aplicações suportadas, este botão permite controlar a rotação, inclinação e zoom de um GROUP, ConferenceCam CC3000e ou ConferenceCam BCC950 remotos. Algumas aplicações suportam esta funcionalidade nativamente, outras podem ser activadas utilizando uma aplicação disponível para transferência em www.logitech.com/support/group. Visite a página de transferência indicada para obter mais informações.
11. Botão de emparelhamento *Bluetooth*. Consulte a secção Ligação e Configuração para obter mais informações.
12. Localização da antena NFC. Coloque aqui o dispositivo móvel com NFC para iniciar o emparelhamento *Bluetooth*.
13. Indicadores luminosos de Actividade do altifalante:
 - Azul: o GROUP tem uma chamada activa.
 - Azul intermitente: chamada recebida.
 - Azul intermitente durante a chamada: a chamada foi colocada em espera (com a função em espera da aplicação)
 - Azul intermitente rápido: no modo de emparelhamento *Bluetooth*.
 - O indicador azul de actividade do altifalante pode não funcionar em algumas aplicações.
 - Vermelho: áudio desactivado.
14. O ecrã apresenta a actividade de chamadas, bem como o estado do volume e da ligação.
15. Ranhura de segurança Kensington para fixar o altifalante e a câmara.

VISITE A CENTRAL DE PRODUTOS

Descubra em pleno o potencial do seu produto. Obtenha informações e sugestões de utilização valiosas navegando pelas perguntas frequentes fáceis de utilizar. Encontre respostas a perguntas sobre o produto e obtenha ajuda para configurar o seu produto. Verifique se existe software disponível para transferência que possa melhorar a experiência do seu produto. Para usufruir de todas as vantagens do seu produto Logitech, visite www.logitech.com/support/group e tire partido da vasta gama de serviços de suporte úteis da Logitech:

- Informações sobre o produto
- Tutoriais
- Resolução de problemas
- Diagnósticos
- Actualizações de firmware
- Comunidade de apoio
- Transferências de software
- Documentação fornecida
- Informação sobre a garantia
- Peças sobressalentes

Sugestões para a resolução de problemas

Visite www.logitech.com/support/group para obter sugestões para a resolução de problemas, informação sobre ferramentas de software e uma ferramenta de diagnóstico para ajudar na resolução de potenciais problemas com o seu GROUP.

CAMERA

1. 10X-zoom zonder kwaliteitsverlies
2. Camera-led
3. Kensington-beveiligingssleuf

CAMERA

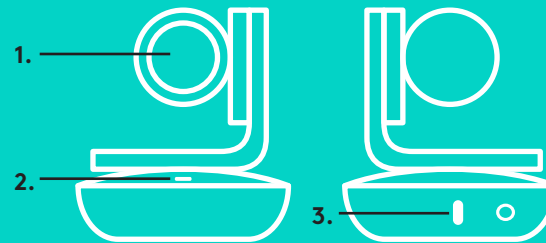

HUB

4. Hub-led
5. Aan/uit
6. USB
7. Camera
8. Speakerphone

HUB

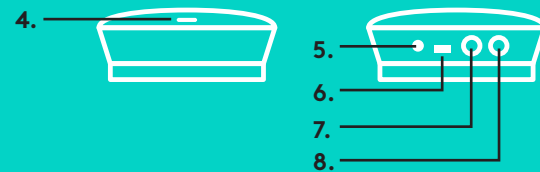

ACCESSOIRES

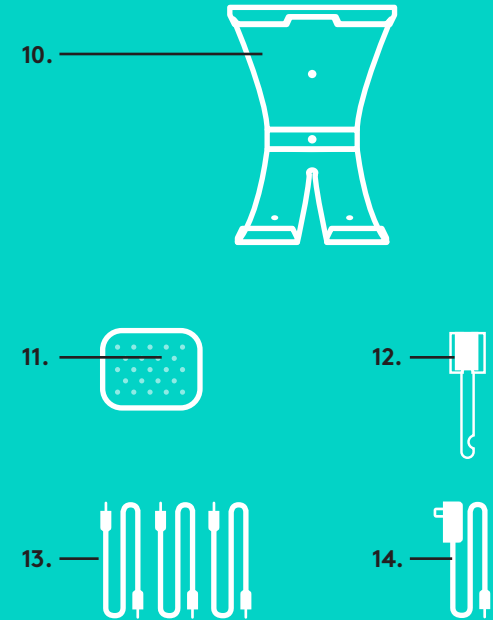

SPEAKERPHONE

9. Kensington-beveiligingssleuf

SPEAKERPHONE

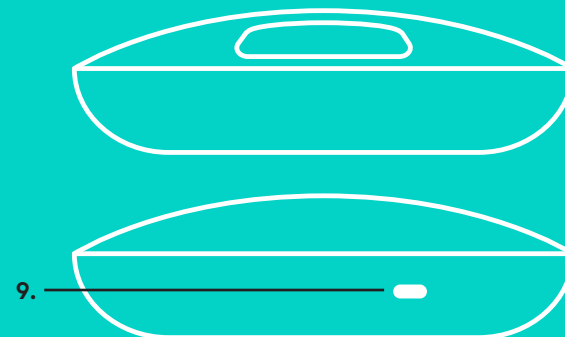

UITBREIDINGSMICROFOONS (OPTIONEEL)



VERBINDEN EN INSTALLEREN

Installeren en verbinden met een computer

1. Plaats de camera op een tafel of gebruik de bevestiging voor de camera om deze op een tafel te plaatsen of aan een muur te hangen.

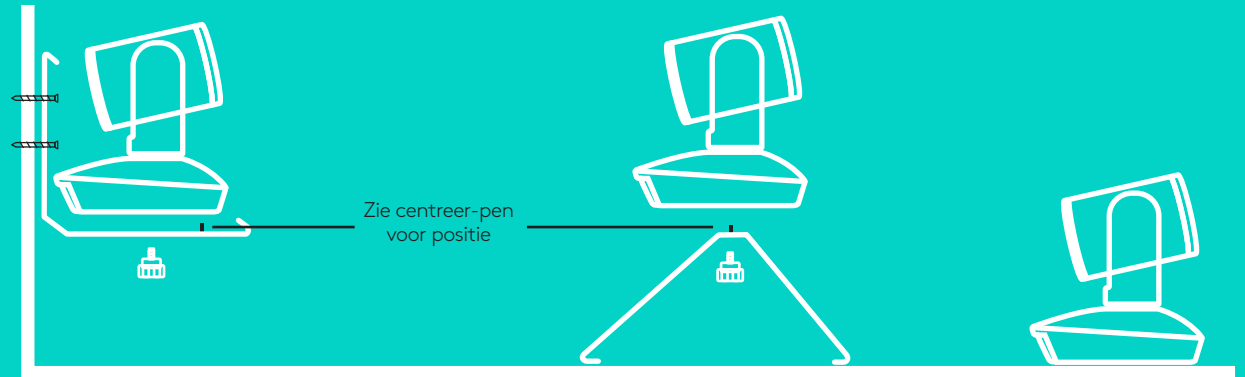

2. U kunt de hub op een tafel plaatsen of onder aan een tafel bevestigen met de meegeleverde velcrostrips.

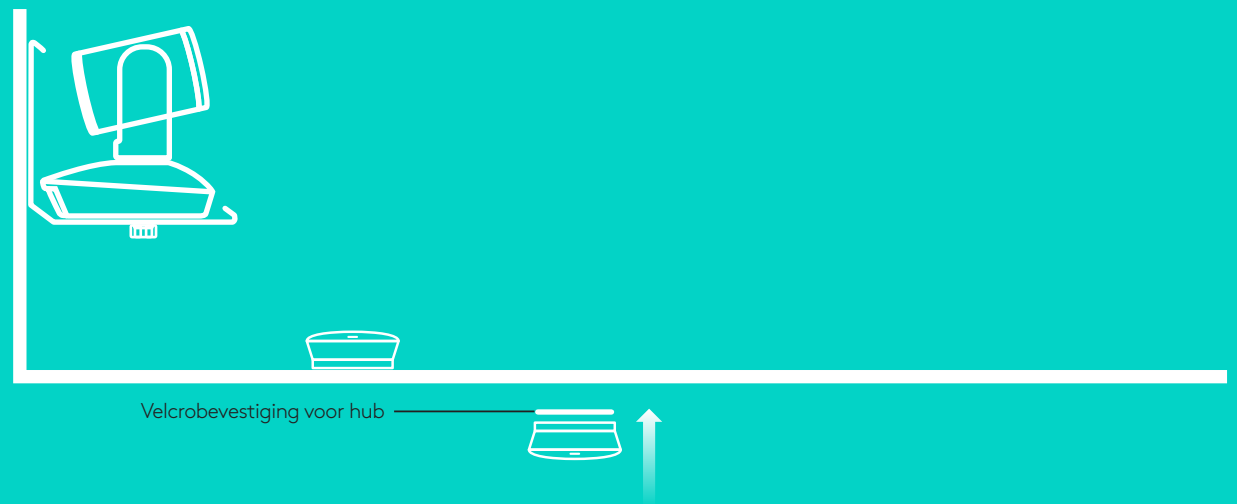

VERBINDEN EN INSTALLEREN

Installeren en verbinden met een computer

3. Sluit de speakerphone op de hub aan met de kabel.
Zorg dat de gekleurde uiteinden van de kabels overeenkomen met de gekleurde markeringen op de speakerphone en de hub.



Sluit de camera op de hub aan met de kabel. Zorg dat de gekleurde uiteinden van de kabels overeenkomen met de gekleurde markeringen op de camera en de hub.



Als u de optionele uitbreidingsmicrofoons gebruikt, sluit u ze op de geschikte aansluitingen aan de onderkant van de speakerphone aan. Gebruik deze microfoons alleen met GROUP. Als u andere microfoons gebruikt, kunt u de microfoons en GROUP beschadigen en vervalt mogelijk de garantie.

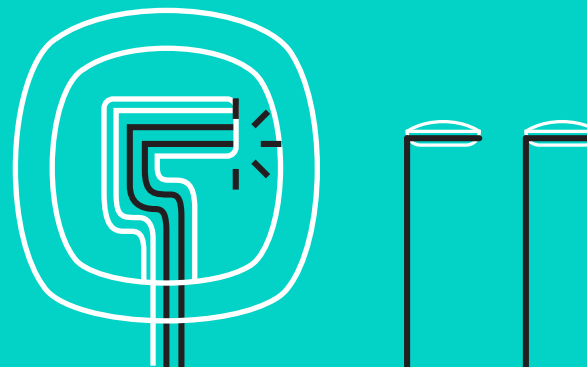

VERBINDEN EN INSTALLEREN

Installeren en verbinden met een computer

Steek de kabels in de aansluitingen aan de onderkant van de speakerphone.

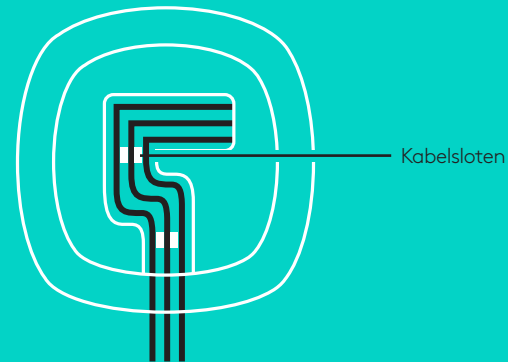

Sluit de stroomkabel op de hub aan en steek de stroomadapter in het stopcontact. Het scherm van de speakerphone wordt ingeschakeld en geeft het Logitech-logo weer wanneer het aan staat.

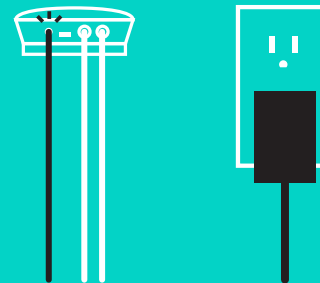

4. Sluit de hub op een USB-poort op uw computer aan. Ook het scherm van de speakerphone vraagt u om deze verbinding te maken. De camera en het activiteitslampje knipperen om aan te geven dat er verbinding wordt gemaakt. Wanneer de verbinding tot stand is gebracht, draait de kop van de camera en geeft de speakerphone een geluidssignaal. Als dit niet gebeurt, probeert u het opnieuw. Lukt het nog steeds niet, raadpleeg dan probleemoplossing of neem contact op met de technische ondersteuning.

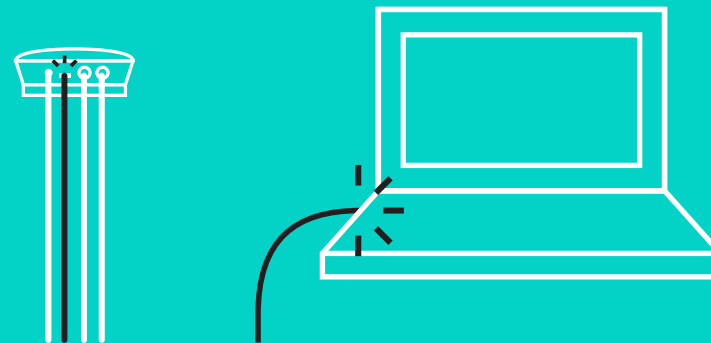

VERBINDEN EN INSTALLEREN

Installeren en verbinden met een computer

5. Het kabelslot bevestigen
 - Bevestig het kabelslot aan het uiteinde van de kabel die is aangesloten op de camera.
 - Plaats het kabelslot in de sleuf van de behuizing van de camera.
 - Draai het kabelslot met de klok mee om de kabel te vergrendelen.

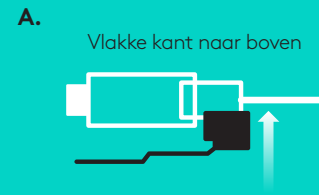

6. Optioneel: sluit de computer aan op een extern scherm zoals een tv, monitor of projector.

Opmerking over langere kabels: Er worden 5m/16'-kabels meegeleverd bij GROUP om de speakerphone en camera op de hub aan te sluiten. Om deze lengte te verlengen en de beeldkwaliteit te behouden heeft u versterkte kabels nodig. Raadpleeg de pagina Complimentary Solutions op www.logitech.com/LCP-compsolutions voor opties.



VERBINDING MAKEN MET EEN *BLUETOOTH*[®]-APPARAAT

GROUP verbinden met uw mobiele apparaat:

- Als uw apparaat NFC heeft, houdt u uw mobiele apparaat tegen het NFC-pictogram op de speakerphone. Normaal gesproken wordt *Bluetooth* nu ingeschakeld op het mobiele apparaat. OF:
- Houd de *Bluetooth*-knop ingedrukt tot het activiteitslampje op de speakerphone snel blauw begint te knipperen. Volg de instructies op uw mobiele apparaat om te koppelen met *Bluetooth*.

N.B. Zodra GROUP is gekoppeld en verbonden, licht het *Bluetooth*-pictogram op de speakerphone op. Het pictogram is grijs als GROUP is gekoppeld maar niet is verbonden.

GROUP kan niet via *Bluetooth* worden gekoppeld terwijl er naar USB wordt gestreamd. Als er een poging wordt ondernomen om een mobiel apparaat te koppelen tijdens een USB-gesprek, klinkt er een foutsignaal. Wacht totdat het USB-gesprek is beëindigd voordat u uw mobiele apparaat koppelt.

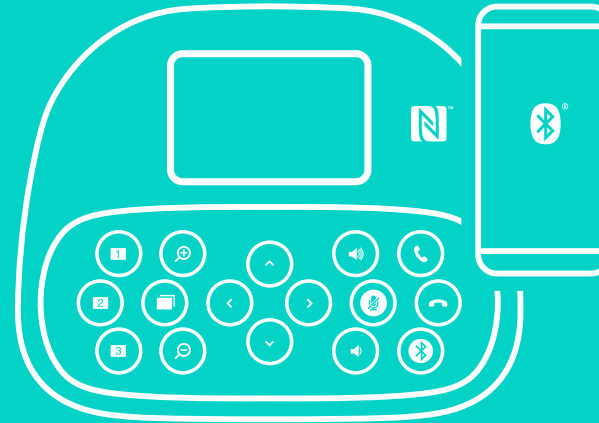

LOGITECH GROUP GEBRUIKEN

Video en audio

- Zorg dat u GROUP instelt als microfoon, speaker en camera in uw videotoepassing.
- Start een gesprek in uw videotoepassing om GROUP te gebruiken voor HD-video en audio van topkwaliteit. Bij video-streaming brandt het activiteitslampje blauw.

Alleen audio met *Bluetooth*

- Zorg dat GROUP is gekoppeld aan en verbonden met uw mobiele apparaat zoals omschreven in Verbinden en installeren. Voer gesprekken met uw mobiele apparaat en geniet van de verbeterde geluidservaring dankzij de GROUP-speakerphone.

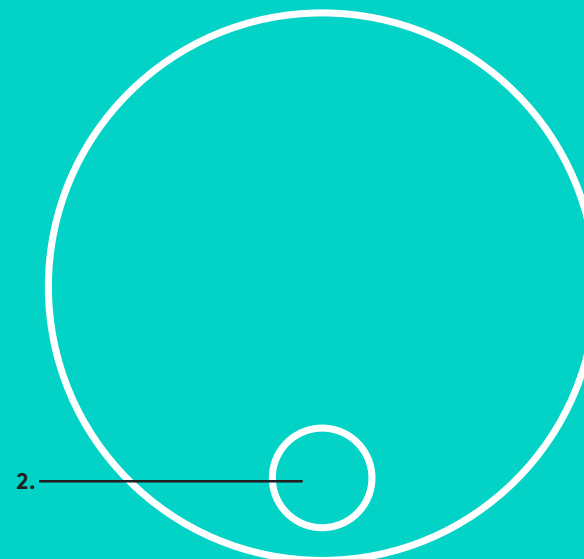
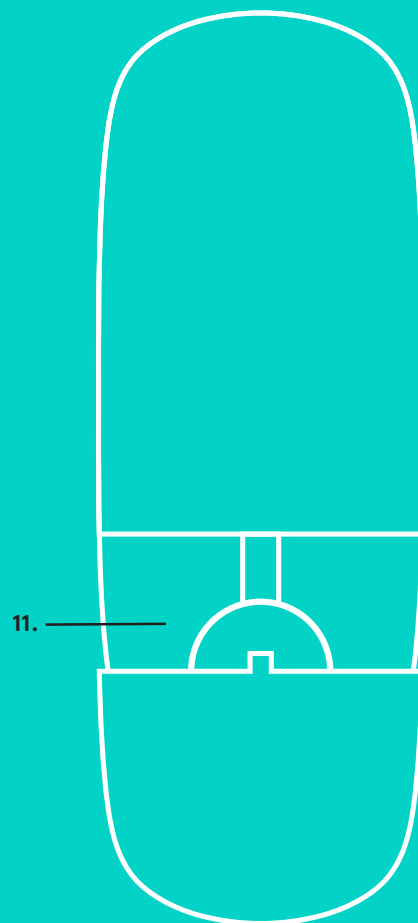
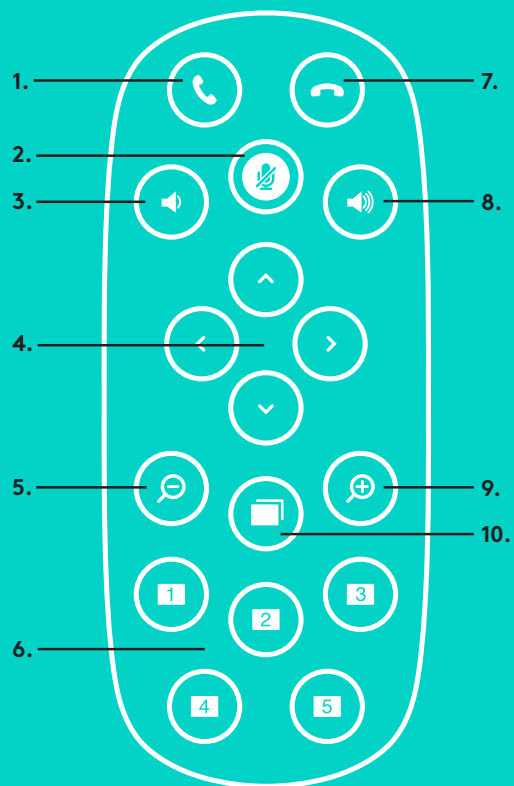

EXTERNE MICROFOONS en UITBREIDINGSMICROFOONS

- | | |
|--------------------------------|---------------------------------------|
| 1. Gesprek beantwoorden | 9. Inzoomen met camera |
| 2. Microfoon dempen | 10. Externe camera bedienen |
| 3. Volume omlaag | 11. Batterijklepje afstandsbediening. |
| 4. Camera pannen/kantelen | De afstandsbediening van GROUP |
| 5. Uitzoomen met camera | werkt met een Li-ion CR2032-batterij. |
| 6. Voorinstellingen van camera | Batterijlevensduur kan variëren |
| 7. Gesprek beëindigen | al naargelang het gebruik. |
| 8. Volume omhoog | |

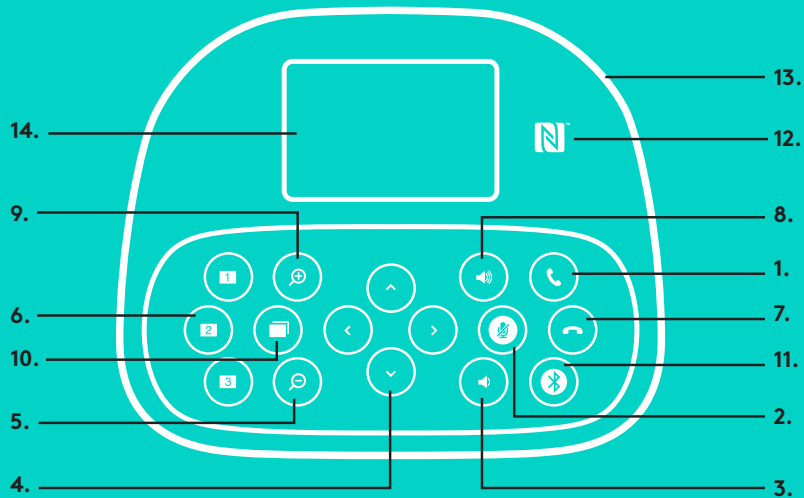

SPEAKERPHONE

1. Binnenkomende gesprekken beantwoorden in ondersteunde toepassingen.
 - N.B. De knoppen Gesprek beantwoorden en Gesprek beëindigen werken mogelijk niet in sommige toepassingen. Gebruik daarom uw videotoeffassing om gesprekken te beantwoorden en te beëindigen. Als u de knoppen om gesprekken te beantwoorden en beëindigen wilt inschakelen voor Skype of Cisco Jabber, downloadt u de relevante invoegtoepassingen op www.logitech.com/support/group.
2. Microfoons dempen.
3. Volume van de speaker verlagen.
4. Camera pannen en kantelen. Druk eenmaal voor stapsgewijs pannen en kantelen of houd ingedrukt voor doorlopend pannen en kantelen. Waarschuwing: roteer de camera niet handmatig. Zo kunt u namelijk de camera beschadigen.
5. Uitzoomen met de camera.
6. Voorinstellingen van camera: GROUP heeft vijf cameravorinstellingen (1 t/m 3 staan op de afstandsbediening en de speakerphone en 4 t/m 5 staan alleen op de afstandsbediening) waarmee u de camera kunt positioneren op een vooraf ingestelde plek door op slechts één knop te drukken. Zo schakelt u een cameravorinstelling in: plaats de camera op de gewenste plek en houd vervolgens de knop Cameravorinstelling ingedrukt totdat het verwante pictogram wordt weergegeven op het scherm en er een signaal klinkt om de instelling te bevestigen.
7. Het huidige gesprek beëindigen in ondersteunde toepassingen.
8. Volume van de speaker verhogen.
9. Tot 10x inzoomen met de camera.
10. Externe camera bedienen: Met deze knop kunt u in ondersteunde toepassingen een externe GROUP, ConferenceCam CC3000e of ConferenceCam BCC950 bedienen (pannen, kantelen of zoomen). Sommige toepassingen ondersteunen deze functie vanzelf. U kunt de functie ook op andere toepassingen inschakelen via een toepassing die u kunt downloaden op www.logitech.com/support/group. Ga naar de opgegeven downloadpagina voor meer informatie.
11. Knop voor koppelen via *Bluetooth*. Zie de sectie Verbinden en installeren voor meer informatie.
12. Locatie van NFC-antenne. Plaats uw mobiele apparaat met NFC hier om de *Bluetooth*-koppeling te starten.
13. Betekenis van het speakerphone-lampje:
 - Blauw: gesprek bezig op GROUP.
 - Knippert blauw: binnenkomend gesprek.
 - Knippert blauw in gesprek: gesprek is in de wacht gezet (via de wachtfunctie in de toepassing)
 - Knippert snel blauw: in *Bluetooth*-koppelingsmodus.
 - Het blauwe speakerphone-lampje werkt mogelijk niet in sommige toepassingen.
 - Rood: geluid is gedempt.
14. Het scherm geeft de activiteit van het gesprek weer en de status van het volume en de verbinding.
15. Kensington-beveiligings sleuf om de speakerphone en de camera te beveiligen.

GA NAAR PRODUCT CENTRAAL

Ontdek wat uw product allemaal kan. Vind nuttige informatie en gebruikstips door naar onze gebruiksvriendelijke veelgestelde vragen te gaan. Vind antwoorden op vragen over producten en ontvang hulp bij het instellen van uw product. Kijk of u software kunt downloaden die uw ervaring met het product kan verbeteren. Als u wilt profiteren van alle voordelen die uw Logitech-product te bieden heeft, gaat u naar www.logitech.com/support/group vooreen ruime keuze aan nuttige Logitech-ondersteuningsservices:

- Productinformatie
- Studielessen
- Probleemoplossing
- Diagnostische gegevens
- Firmware-upgrades
- Ondersteuningscommunity
- Softwaredownloads
- Meegeleverde documentatie
- Garantie-informatie
- Reserveonderdelen

Tips voor probleemoplossing

Ga naar www.logitech.com/support/group voor tips voor probleemoplossing, informatie over softwaretools en voor een diagnostische tool die u helpt problemen met uw GROUP te verhelpen.

KAMERA

1. 10X förlustfri zoom
2. Indikator för kamera
3. Kensington-säkerhetsskåra

HUBB

4. Indikator för hubb
5. Av/på
6. USB
7. Kamera
8. Högtalartelefon

HÖGTALARTELEFON

9. Kensington-säkerhetsskåra

TILLBEHÖR

10. Kamerahållare
11. Kardborrefäste för hubben
12. Sladdklämma
13. Sladdar
14. Nätadapter
15. Expansionsmikrofoner

KAMERA

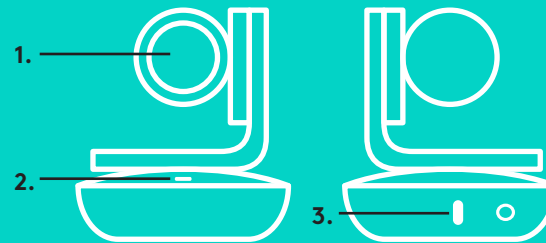

TILLBEHÖR

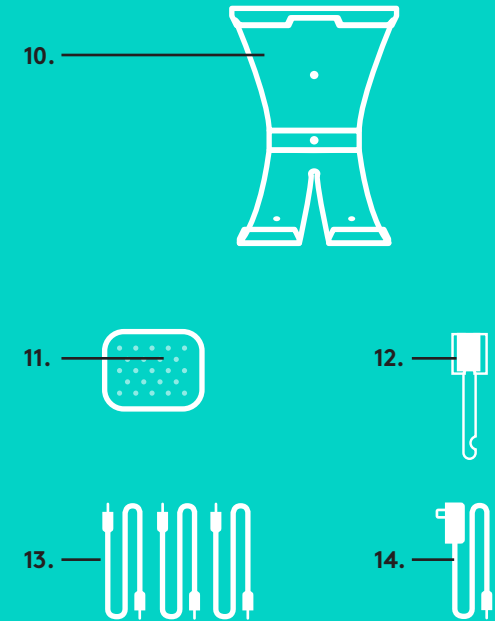

HUBB

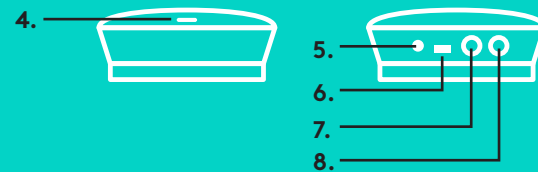

HÖGTALARTELEFON

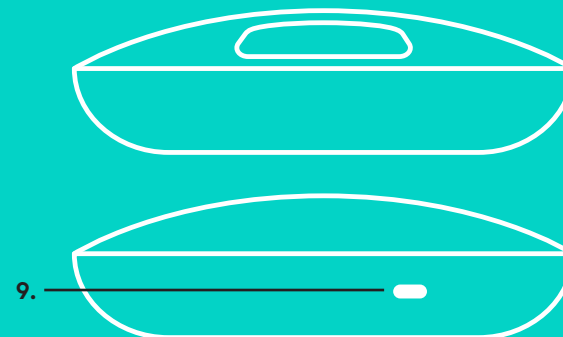

EXPANSIONSMIKROFONER (VALFRJA)



ANSLUTNING OCH KONFIGURATION

Konfiguration och anslutning till en dator

1. Placera kameran på bordet, alternativt fäst den under bordet eller på väggen med den medföljande kamerahållaren.



2. Hubben kan placeras på ett bord eller monteras under det med de medföljande självhäftande krokarna.

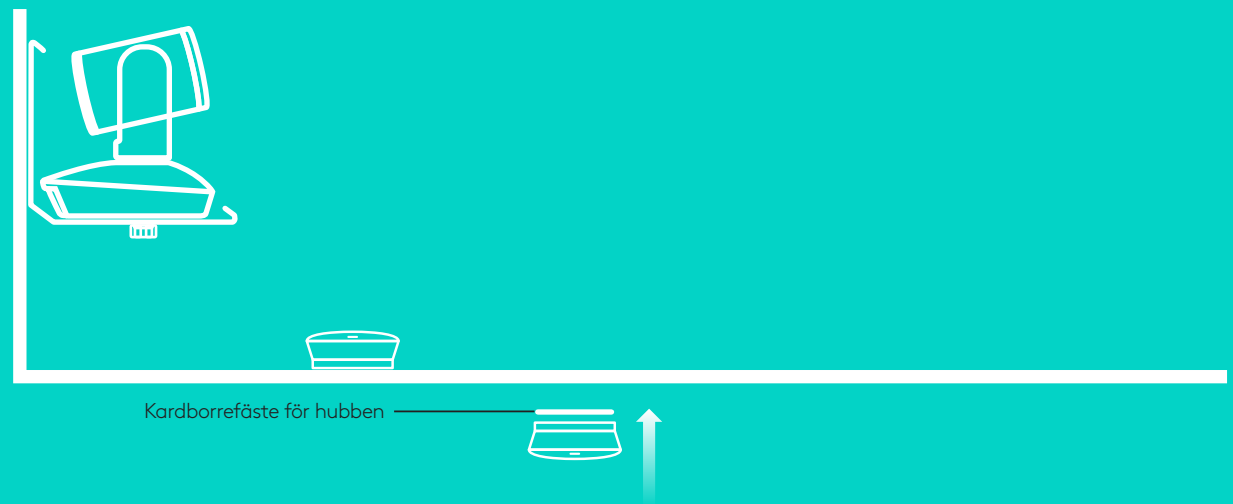

ANSLUTNING OCH KONFIGURATION

Konfiguration och anslutning till en dator

3. Anslut sladden till högtalartelefonen och hubben.
Para ihop de färgade sladdändarna med motsvarande färgmarkeringar på högtalartelefonen och hubben.

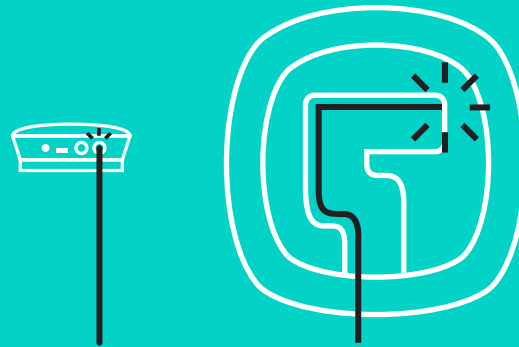

Anslut sladden till kameran och hubben. Para ihop de färgade sladdändarna med de motsvarande färgmarkeringarna på kameran och hubben.



Om de valfria expansionsmikrofonerna används ska de anslutas till rätt grenuttag på högtalartelefonens undersida. Använd bara dessa mikrofoner med GROUP. Användning av andra mikrofoner kan skada både GROUP och mikrofonerna samt medföra att garantin upphör att gälla.

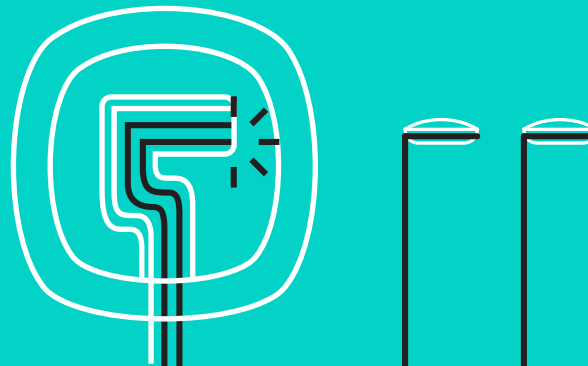

ANSLUTNING OCH KONFIGURATION

Konfiguration och anslutning till en dator

Tryck fast sladdarna i skårorna på högtalartelefonens undersida.

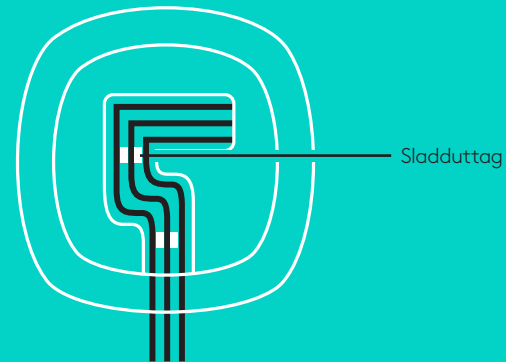

Anslut strömsladden till hubben och koppla in nätadaptern. Högtalartelefonens skärm aktiveras och visar Logitech-logotypen när den är ansluten till strömkällan.

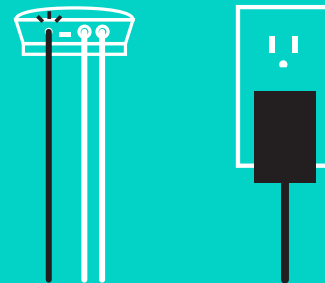

4. Anslut hubben till en USB-port på datorn. Högtalartelefonens skärm uppmanar dig också att ansluta. Kameran och sändningslampan blinkar för att visa att anslutning pågår. När anslutning har upprättats vrids kamerahuvudet och ett ljud hörs från högtalartelefonen. Försök igen om aktiviteterna inte startas. Se sedan Felsökning eller kontakta teknisk support.

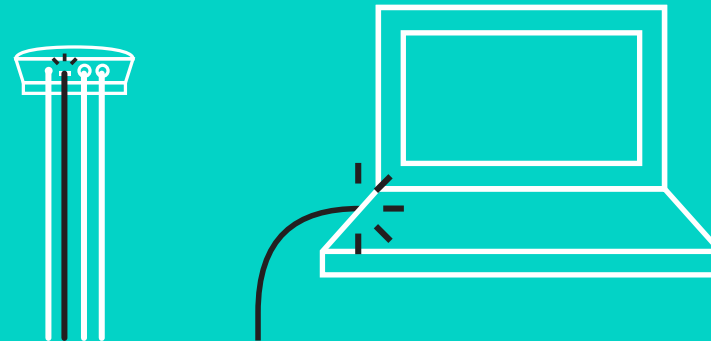

ANSLUTNING OCH KONFIGURATION

Konfiguration och anslutning till en dator

5. Fästa sladdlåset

- Fäst sladdlåset på änden av sladden som är kopplad till kameran.
- Anslut sladdlåset till kamerans höljesskåra.
- Roterera sladdlåset medurs för att låsa sladden.

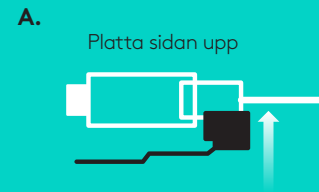

- #### 6. Valfritt: Anslut datorn till en extern skärm på till exempel en TV, dator eller projektor.

Information om längre sladdar: GROUP innehåller 5 meter (16 fot) långa sladdar för anslutning av högtalartelefonen och kameran till hubben. En längre sladdlängd än detta kräver förstärkta sladdar för att behålla bildkvaliteten. Alternativ finns på sidan Kompletterande lösningar på www.logitech.com/LCP-compsolutions.



ANSLUTNING TILL EN *BLUETOOTH*[®]-ENHET

Anslut GROUP till din mobila enhet:

- Om enheten är NFC-aktiverad lägger du den mobila enheten mot högtalartelefonens NFC-ikon så att *Bluetooth-godkännande* aktiveras på den mobila enheten, ELLER
- Håll ner *Bluetooth-knappen* tills högtalartelefonens sändningslampa börjar blinka snabbt i blått. Följ anvisningarna på den mobila enheten för att koppla till *Bluetooth*.

Obs! När GROUP är kopplad och ansluten lyser *Bluetooth*-ikonen på högtalartelefonen. När den är kopplad men inte ansluten är den gråmarkerad.

GROUP kan inte kopplas till *Bluetooth* vid USB-strömning. Om ett kopplingsförsök till en mobil enhet sker under ett USB-samtal hörs en felsignal. Vänta tills USB-samtalet är avslutat innan du kopplar den mobila enheten.

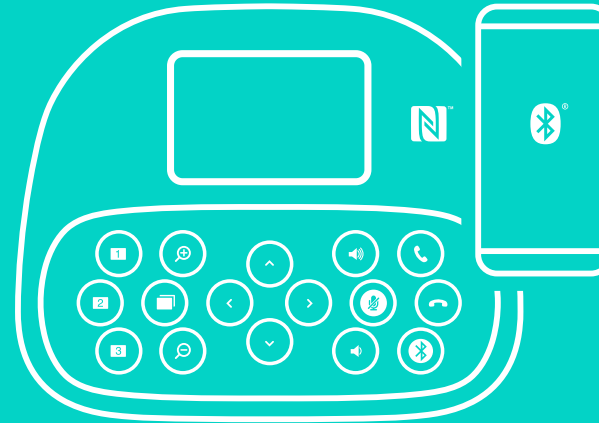

ANVÄNDA LOGITECH GROUP

Video och ljud

- Kontrollera att GROUP är vald som mikrofon, högtalare och kamera i videoprogrammet.
- Genom att påbörja ett samtal i videoprogrammet kan du enkelt använda GROUP för HD-video och hög ljudkvalitet. Sändningslampan lyser blått vid strömning av video.

Ljud bara med *Bluetooth*

- Kontrollera att GROUP är kopplad och ansluten till den mobila enheten enligt anvisningarna i Anslutning och konfiguration. Ring ett samtal på din mobila enhet och upplev det förbättrade ljudet via högtalartelefonen GROUP.

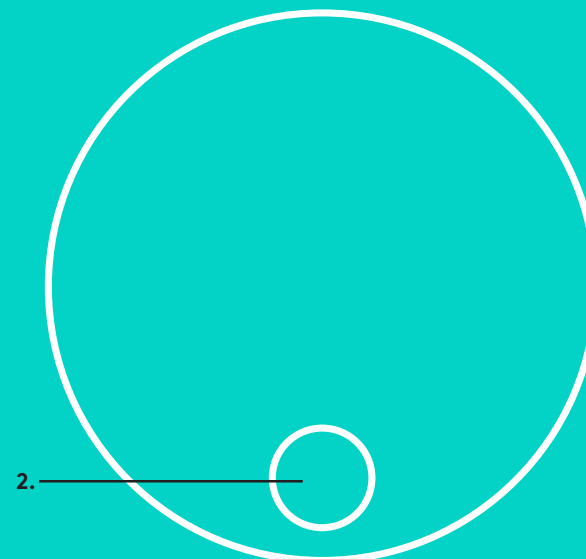
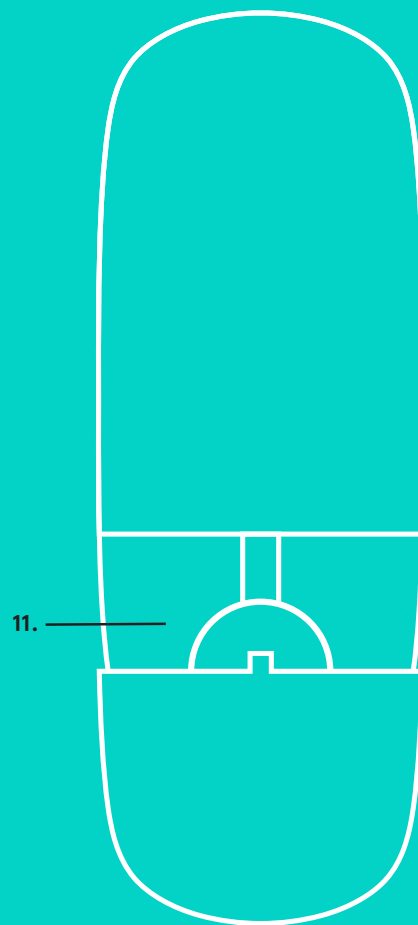
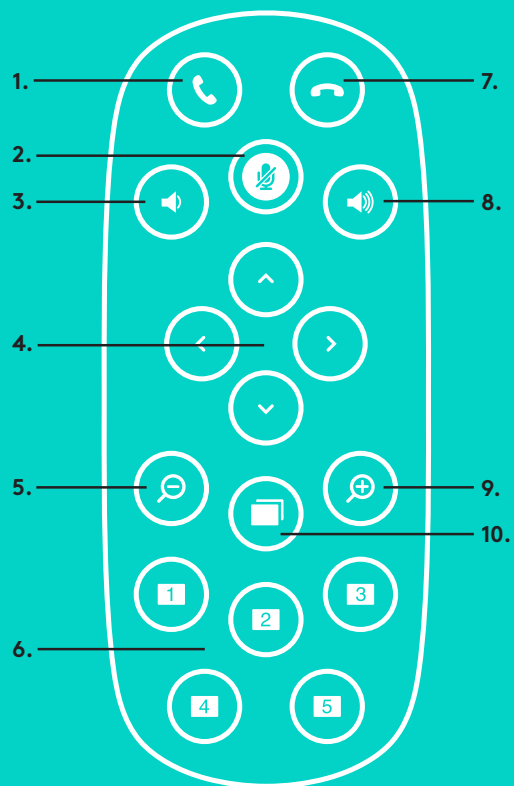

FJÄRR- OCH EXPANSIONSMIKROFONER

- | | |
|---------------------------|---|
| 1. Svaret på samtal | 8. Volym + |
| 2. Mikrofon av | 9. Kamera-zooma in |
| 3. Volym- | 10. Kamerakontroll för Nära/Långt borta |
| 4. Kamera-panorera/vinkla | 11. Batterilucka för fjärrkontroll. GROUP |
| 5. Kamera-zooma ut | -fjärrkontrollen körs på ett Li-ion |
| 6. Kamerans förval | CR2032-batteri. Batteriets livslängd |
| 7. Avsluta samtal | varierar beroende på användning. |

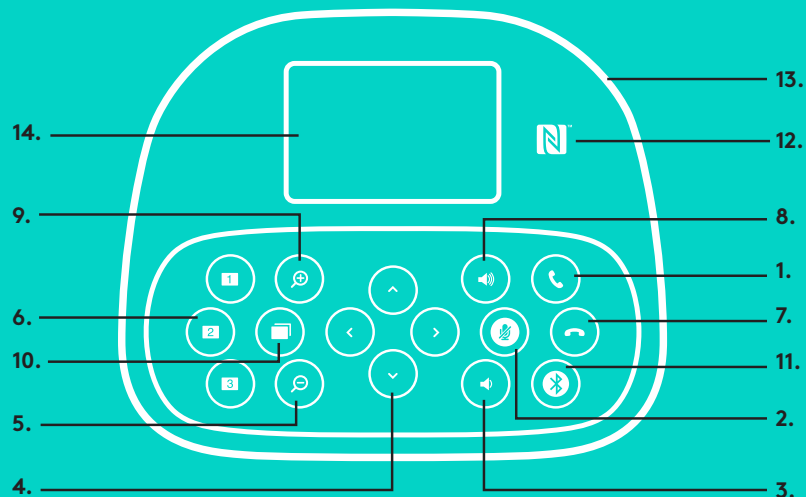

HÖGTALARTELEFON

1. Svarar inkommande samtal i program som stöds.
 - Obs! Det kan hända att knapparna Svara och Lägg på inte fungerar i vissa program. Använda därför videoprogrammet för att svara och avbryta samtal. Aktivera knapparna för att besvara och avsluta Skype- eller Cisco Jabber-samtal genom att ladda ner respektive plugin-program på www.logitech.com/support/group.
2. Stänger av mikrofonerna.
3. Sänker högtalarvolymen.
4. Panorering och vinklar kameran. Tryck ner en gång för stegvis justering eller tryck och håll ner för kontinuerlig panorering och vinkling. Var försiktig: Vrid inte kameran manuellt eftersom det kan skada den.
5. Zoomar ut kameran.
6. Kamerans förval: GROUP har fem förval för kameran som placerar den i ett förvalt läge med en knapptryckning. Förval 1 och 3 finns på både fjärrkontrollen och högtalartelefonen, och förval 4 och 5 finns på fjärrkontrollen. Ställ in kamerans förval genom att först flytta kameran till önskat läge. Tryck och håll sedan ner kamerans förvalsknapp tills dess motsvarande ikon visas på skärmen och en signal som bekräftar inställningen hörs.
7. Avbryter det aktuella samtalet i program som stöds.
8. Ökar högtalarvolymen.
9. Zoomar kameran upp till 10X.
10. Kamerakontroll för Nära/Långt borta: Med den här knappen kan du (i stödda program) styra panorering, vinkling och zoomning på en fjärrstyrd GROUP, ConferenceCam CC3000e eller ConferenceCam BCC950. Vissa program har inbyggt stöd för den här funktionen, medan andra aktiveras med ett program som kan hämtas på www.logitech.com/support/group. Mer information finns på nedladdningssidan.
11. Knapp för Bluetooth-koppling. Mer information finns i avsnittet Anslutning och konfiguration.
12. NFC-antennens placering. Placera din NFC-aktiverade mobila enhet här för att initiera Bluetooth-koppling.
13. Sändningslampa för högtalaraktivitet:
 - Blått – GROUP används i ett aktivt samtal.
 - Blinkar blått – inkommande samtal.
 - Blinkar blått under samtal – samtalet har försatts i vänteläge (från programmets funktion för vänteläge)
 - Blinkar blått snabbt – i läget för Bluetooth-koppling.
 - Det kan hända att högtalartelefonens blå sändningslampa inte fungerar i vissa program.
 - Röd – ljudet är av.
14. Skärmen visar både samtalsaktivitet och volym- och anslutningsstatus.
15. Kensington-säkerhetsskåra för att skydda högtalartelefon och kamera.

BESÖK PRODUKTCENTRALEN

Upptäck din produkts fulla potential. Hitta enkelt värdefull information och användningstips i Vanliga frågor och svar. Hitta svar på produktfrågor och få hjälp att konfigurera din produkt. Se om det finns programvara tillgänglig för nedladdning som kan förbättra produktanvändningen. Gå till www.logitech.com/support/group för att dra nytta av alla fördelar med Logitech-produkten och ta del av det stora utbudet av användbara supporttjänster från Logitech:

- Produktinformation
- Självstudier
- Felsökning
- Diagnostik
- Uppgraderingar av inbyggd programvara
- Supportgemenskap
- Programvarunedladdningar
- Inkorgsdokumentation
- Garantiinformation
- Reservdelar

Felsökningstips

På www.logitech.com/support/group hittar du felsökningstips, information om programverktyg och ett diagnostikverktyg för felsökning av problem som kan uppstå med GROUP.

KAMERA

1. 10 x zoom uden tab
2. Kameraindikator
3. Kensington-lås

KAMERA

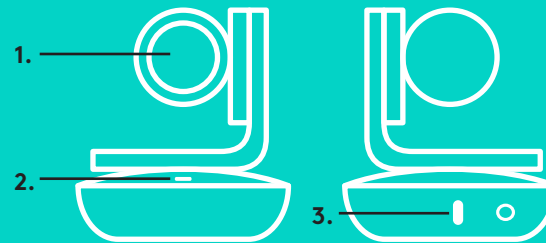

HUB

4. Hubindikator
5. Tænd/sluk
6. USB
7. Kamera
8. Højtalertelefon

HUB

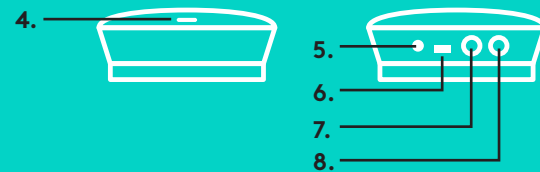

TILBEHØR

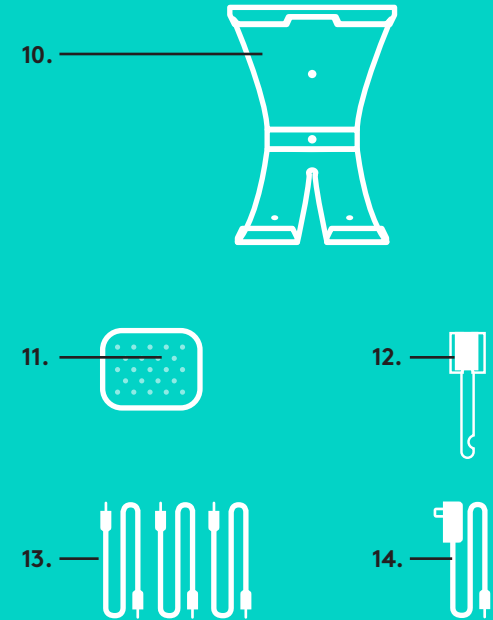

HØJTALERTELEFON

9. Kensington-lås

TILBEHØR

10. Beslag til montering af kameraet
11. Velcro til montering af hubben
12. Kabelklips
13. Kabler
14. Strømadapter
15. Udvidelsesmikrofoner

HØJTALERTELEFON

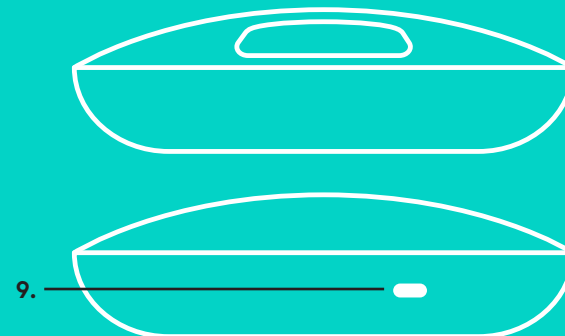

UDVIDELSESMIKROFONER (TILBEHØR)



TILSLUTNING OG KONFIGURATION

Konfiguration og tilslutning til computer

1. Stil kameraet på bordet, eller brug det medfølgende beslag til at montere kameraet på bordet eller en væg.



2. Hubben kan placeres på bordet eller under bordet ved hjælp af de medfølgende ophæng med bøjle og løkke.

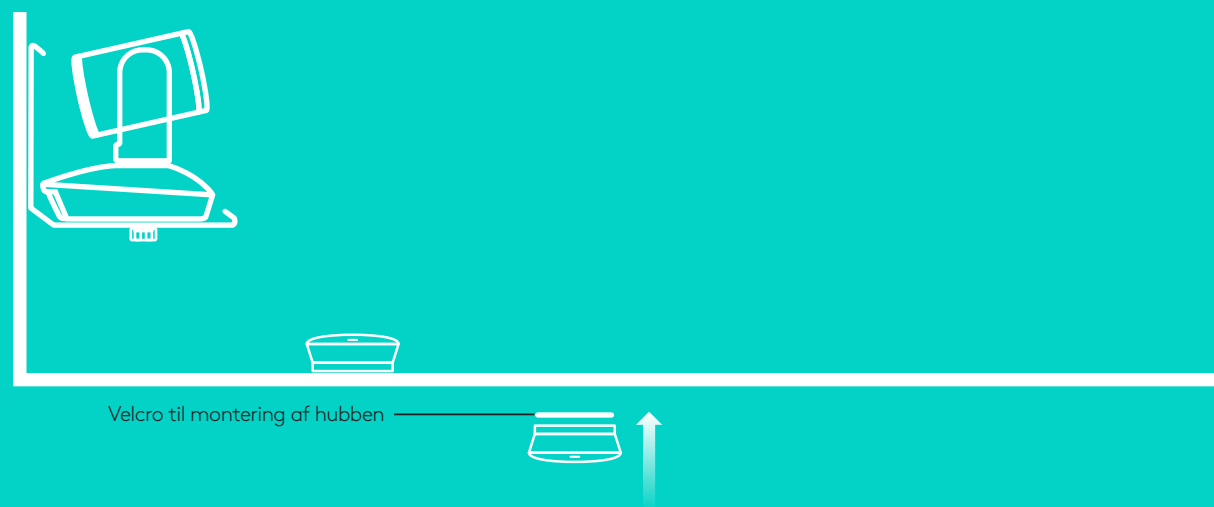

TILSLUTNING OG KONFIGURATION

Konfiguration og tilslutning til computer

3. Slut kablet til højtalertelefonen og hubben. Du skal bare tilslutte den ende af kablet der har samme farve som farveafmærkningerne på højtalertelefonen og hubben.

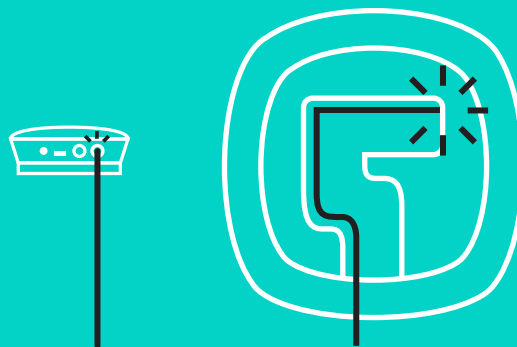

Slut kablet til kameraet og hubben. Du skal bare tilslutte den ende af kablet der har samme farve som farveafmærkningerne på højtalertelefonen og hubben.



Hvis du bruger de ekstra udvidelsesmikrofoner, skal du slutte dem til de stik i bunden af højtalertelefonen som passer til. Det er kun disse mikrofoner der må anvendes til GROUP. Hvis der anvendes andre mikrofoner kan GROUP-enhed og mikrofonerne blive beskadiget, og garantien bliver gjort ugyldig.

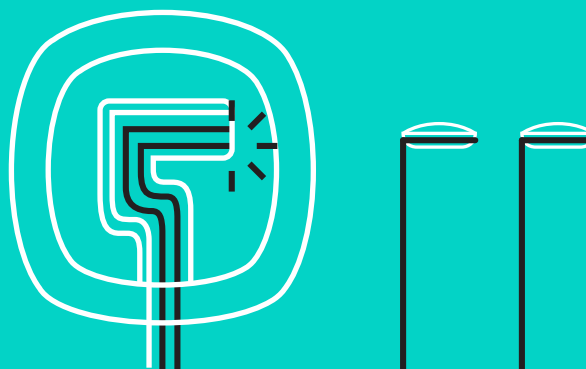

TILSLUTNING OG KONFIGURATION

Konfiguration og tilslutning til computer

Tryk kablerne ind i rillerne i bunden af højtalertelefonen.

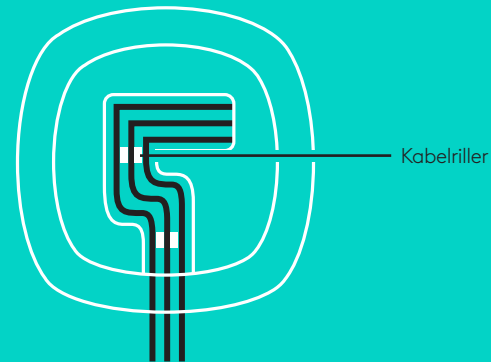

Slut strømkablet til hubben, og tilslut strømadapteren. Når enheden tændes kommer der lys i displayet på højtalertelefonen, og Logitech-logoet vises.

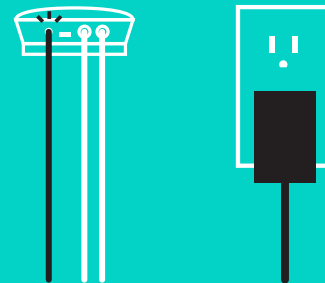

4. Slut hubben til en USB-port på computeren. På displayet på højtalertelefonen vil du også blive bedt om at oprette forbindelse. Indikatorerne på kameraet blinker for at vise at der oprettes forbindelse, og når den er oprettet, roteres kameraet, og der afspilles en lyd i højtalertelefonen. Hvis disse aktiviteter ikke sker, skal du prøve igen, læse afsnittet om problemløsning eller kontakte teknisk support.

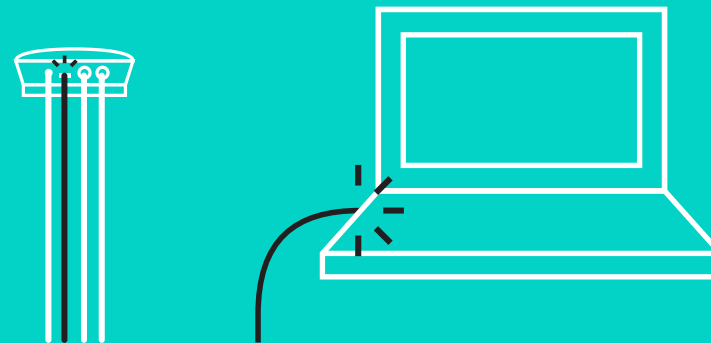

TILSLUTNING OG KONFIGURATION

Konfiguration og tilslutning til computer

5. Fastgørelse af kabellås
 - Sæt kabellåsen på den ende af kablet der er sluttet til kameraet.
 - Sæt kabellåsen i stikket på kameraets hylster.
 - Roter kabellåsen med uret så kablet låses fast.

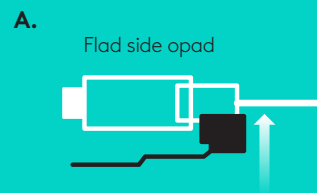

6. Valgfrit: Du kan tilslutte computeren til en ekstern skærm som et tv, en skærm eller en projektor.

Bemærkning vedrørende længere kabler: GROUP leveres med kabler på 5 m/16" til tilslutning af højtalertelefonen og kameraet til hubben. Det kræver forstærkede kabler at forlænge denne afstand samtidig med at billedkvaliteten bevares. Læs mere på siden for supplerende løsninger på www.logitech.com/LCP-compsolutions for options.

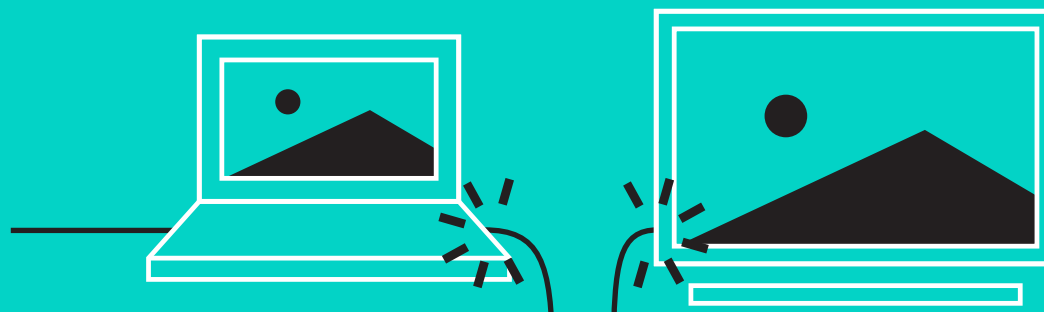

TILSLUTNING TIL **BLUETOOTH**[®]-ENHED

Sådan oprettes der forbindelse mellem GROUP og en mobilenhed:

- Hvis din enhed er NFC-kompatibel, skal du holde mobilenheden mod NFC-ikonet på højttalertelefonen hvilket skulle aktivere registrering af *Bluetooth*-forbindelser på mobilenheden ELLER
- holde *Bluetooth*-knappen nede, indtil højttalertelefonens indikator blinker blåt. Følg anvisningerne på mobilenheden for at etablere binding vha. *Bluetooth*.

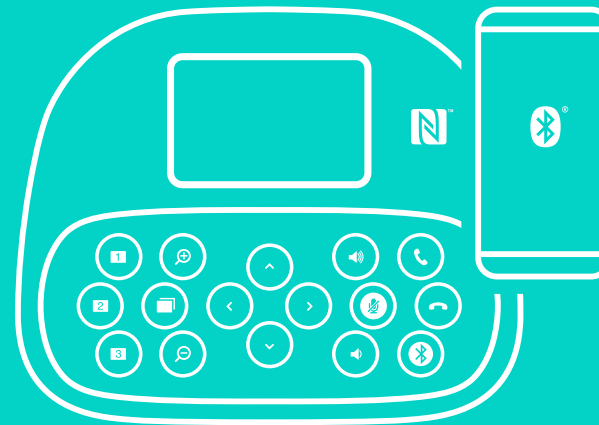

Bemærk: Når der er etableret binding med og oprettet forbindelse til GROUP, lyser *Bluetooth*-ikonet på højttalertelefonen klart. Når der er etableret binding men ikke oprettet forbindelse, vil lyset tænde ud.

Der kan ikke etableres binding til GROUP via *Bluetooth* mens der streames via USB-forbindelsen. Hvis det forsøges at etablere binding til en mobilenhed mens der foretages et opkald via USB-forbindelsen, afgives der en biplyd som tegn på at der er opstået en fejl. Vent til opkaldet via USB er gennemført inden du etablerer binding til mobilenheden.

BRUG AF LOGITECH GROUP

Video og lyd

- Sørg for at GROUP er valgt som mikrofon, højttaler og kamera i videoprogrammet.
- Så skal du bare starte et opkald i videoprogrammet for at bruge GROUP til at få HD-video og høj lyd kvalitet. Aktivitetsindikatoren er blå når der streames video.

Lyden fungerer kun med *Bluetooth*

- Sørg for at der er etableret binding og oprettet forbindelse mellem GROUP og mobilenheden som beskrevet i Tilslutning og konfiguration. Foretag et opkald på mobilenheden, og nyd godt af den forbedrede lydoplevelse via GROUP-højttalertelefonen.

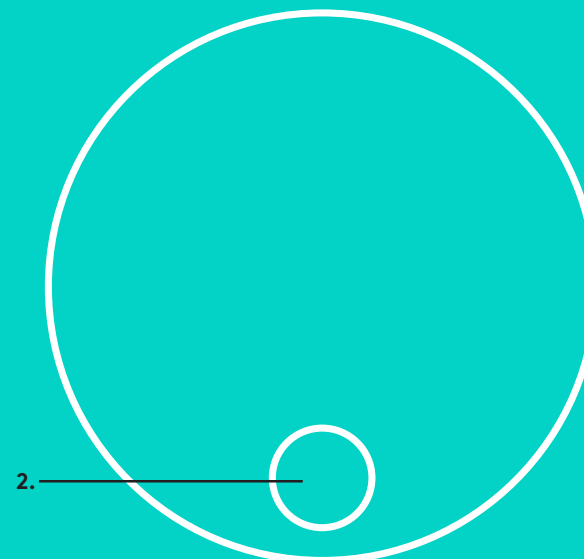
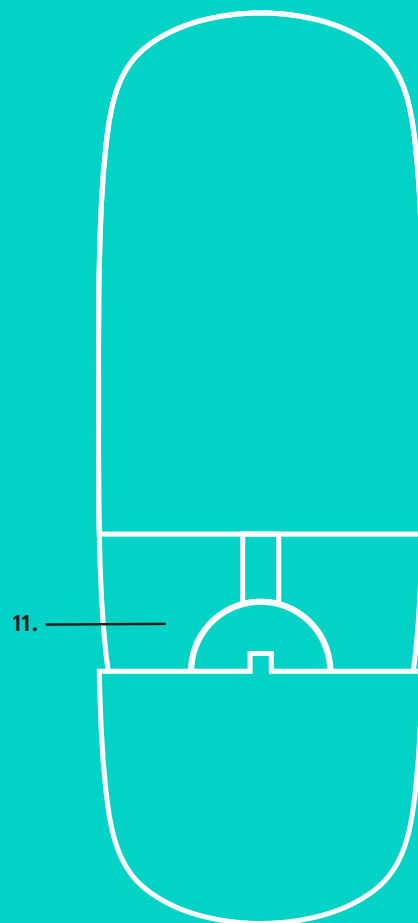
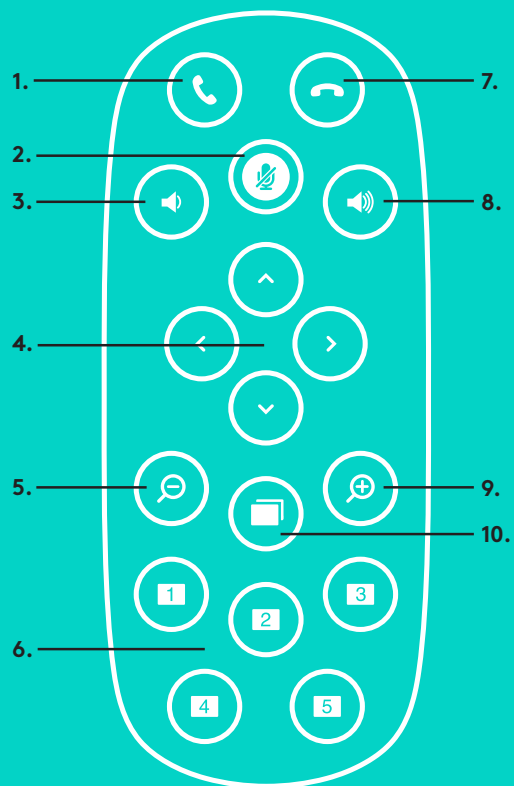

FJERNBETJENING og UDVIDELSESMIKROFONER

- | | |
|---|---|
| <ul style="list-style-type: none"> 1. Besvar opkald 2. Slå mikrofonen fra 3. Skru ned for lyden 4. Drej/vip kamera 5. Zoom ud på kamera 6. Forudindstillinger af kameraet 7. Afslut opkald | <ul style="list-style-type: none"> 8. Skru op for lyden 9. Zoom ind på kamera 10. Kamerastyring af nær/fjern 11. Fjernbetjeningens batteridæksel
Der bruges et litium-ion CR2032-batteri i -GROUP-fjernbetjeningen. Batterilevetiden kan variere afhængigt af brugen. |
|---|---|

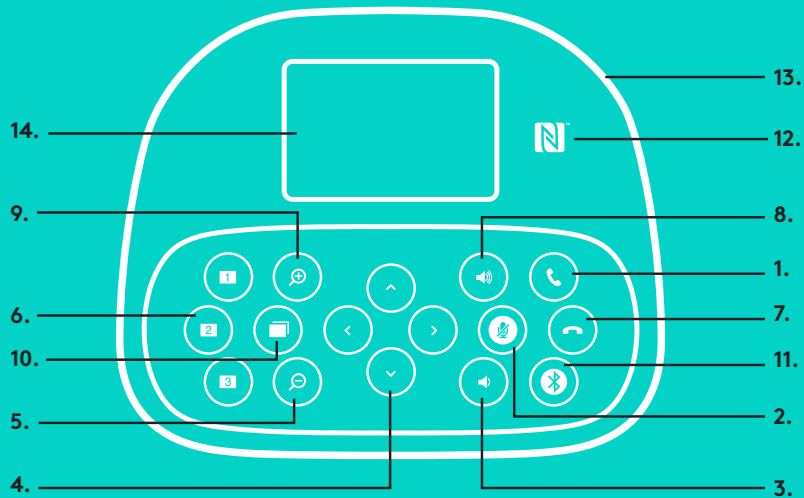

HØJTALERTELEFON

1. Kan modtage indgående opkald i understøttede programmer.
 - Bemærk: Knapperne til at besvare og afslutte opkald fungerer muligvis ikke i alle programmer så du bør bruge dit videoprogram til at besvare og afslutte opkald. For at kunne bruge knapperne til at besvare og afslutte opkald i Skype eller Cisco Jabber, skal du installere de relevante plug-ins som kan hentes på www.logitech.com/support/group.
2. Slår lyden fra på mikrofonerne.
3. Skruer ned for lyden på højttaleren.
4. Drejer og vipper kameraet. Tryk en enkelt gang for at dreje eller vippe gradvist, eller hold knappen nede for at gøre det kontinuerligt. Advarsel: Drej ikke kameraet manuelt da det kan beskadige det.
5. Zoomer ud på kameraet.
6. Kameraets forudindstillinger: GROUP har 5 kameraindstillinger (1 til 3 er både på fjernbetjeningen og højtalertelefonen, og 4 og 5 er kun på fjernbetjeningen) hvormed du kan indstille kameraet i en foruddefineret placering med et tryk på en knap. Du konfigurerer en foruddefineret placering ved at flytte kameraet til den ønskede placering og trykke og holde kameraets Preset-knap nede indtil det tilsvarende ikon vises på displayet, og der lyder et bip der bekræfter indstillingen.
7. Afslutter det aktuelle opkald i understøttede programmer.
8. Skruer op for lyden på højttaleren.
9. Zoomer ind på kameraet op til 10 x.
10. Kamerastyring af nær/fjern: I understøttede programmer kan du med denne knap styre panoreringen, hældningen og zoomen på en GROUP-enhed, et ConferenceCam CC3000e eller et ConferenceCam BCC950 der står et andet sted. I nogle programmer er denne funktion indbygget, og i andre kan den aktiveres vha. et program der kan downloades fra www.logitech.com/support/group. Du kan finde flere oplysninger på den angivne downloadside.
11. Knap til *Bluetooth*-binding. Du finder flere oplysninger i afsnittet Tilslutning og konfiguration.
12. Placering af NFC-antenne. Anbring den NFC-aktiverede mobilenhed her for at etablere binding via *Bluetooth*.
13. Beskrivelse af aktivitetsindikatorer på højtalertelefon:
 - Blå – der er et opkald i gang på GROUP.
 - Blinker blå – indgående opkald.
 - Blinker blå under opkald – opkaldet er blevet sat på pause (vha. pause-funktionen i programmet)
 - Blinker hurtigt blå – er i *Bluetooth*-bindingstilstand.
 - Højtalertelefonens blå aktivitetsindikator fungerer muligvis ikke i alle programmer.
 - Rød – lyden er slået fra.
14. Opkaldsaktiviteter samt lydstyrke- og forbindelsesstatus vises på displayet.
15. Kensington-lås til beskyttelse af højtalertelefon og kamera.

BESØG PRODUKTCENTRALEN

Her kan du finde ud af hvordan du udnytter produktet fuldt ud. Du kan få nyttige oplysninger og tip om brug ved at gennemse de brugervenlige ofte stillede spørgsmål. Du kan også finde svar på spørgsmål om produktet og få hjælp til at konfigurere det. Her kan du også se om der kan hentes software der kan forbedre din brug af produktet. Hvis du vil udnytte alle fordelene ved dit Logitech-produkt, kan du besøge www.logitech.com/support/gro hvor du kan bruge Logitechs omfattende supporttjenester:

- Produktoplysninger
- Selvstudier
- Problemløsning
- Diagnosticering
- Firmwareopgraderinger
- Supportbrugergruppe
- Download af software
- Dokumentation i æsken
- Garantioplysninger
- Reservedele

Tip til problemløsning

På www.logitech.com/support/group er der tip til problemløsning, oplysninger om softwareværktøjer og et diagnosticeringsværktøj som kan bruges til at løse evt. problemer med GROUP.

KAMERA

1. 10 x zoom uten tap
2. Kamera-indikatorlampe
3. Kensington-sikkerhetsspor

KAMERA

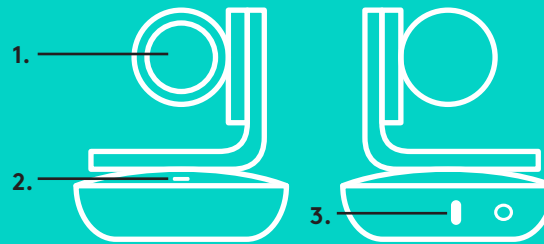

HUB

4. Hub-indikatorlampe
5. Av/på-knapp
6. Usb-tilkobling
7. Kamera
8. Høyttalertelefon

HUB

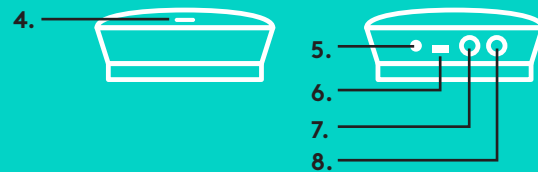

TILBEHØR

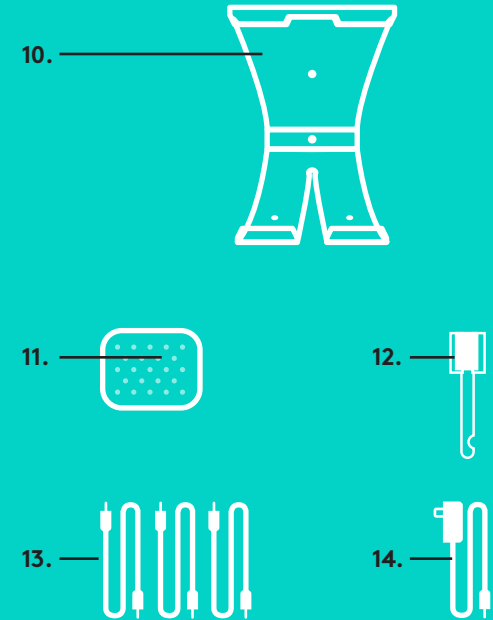

HØYTTALERTELEFON

9. Kensington-sikkerhetsspor

HØYTTALERTELEFON

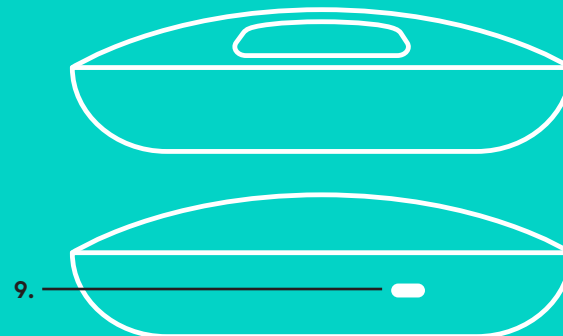

UTVIDELSESMIKRONER (VALGFRIE)



TILKOBLING OG OPPSETT

Oppsett og tilkobling til en datamaskin

1. Sett kameraet på bordet eller bruk det medfølgende kamerastativet på bordet eller på en vegg.

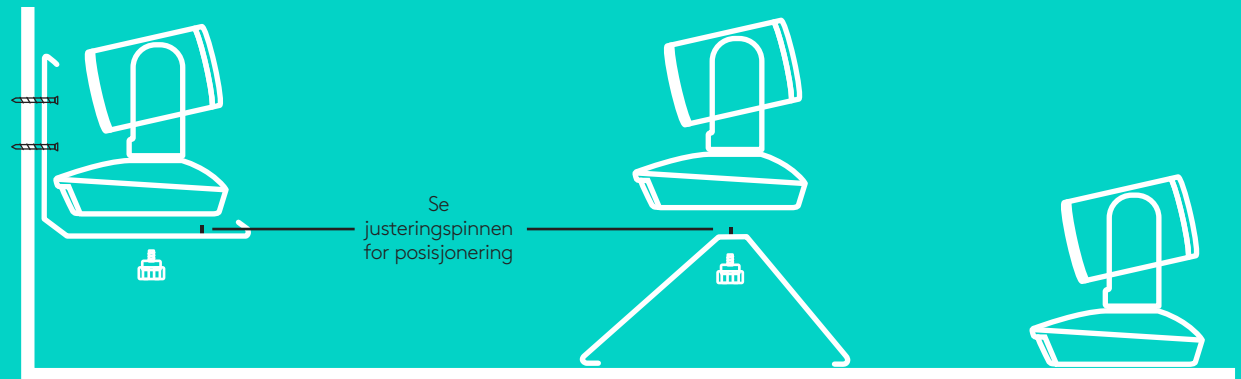

2. Huben kan plasseres på et bord, eller monteres under ved å bruke de medfølgende borrelåsene.



TILKOBLING OG OPPSETT

Oppsett og tilkobling til en datamaskin

3. Koble til kabelen mellom høyttalertelefonen og huben. Bare koble de fargede endene på kablene til inngangene med tilsvarende farger på høyttalertelefonen og huben.

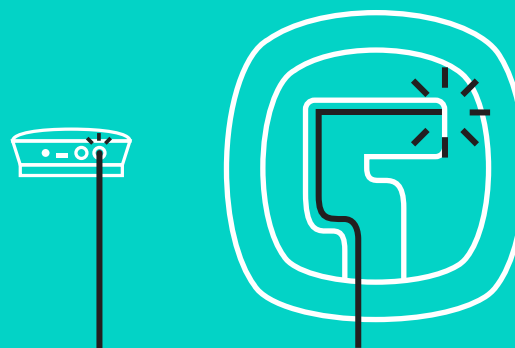

Koble til kabelen mellom kameraet og huben. Bare koble de fargede endene på kablene til inngangene med tilsvarende farger på kameraet og huben.



Hvis du bruker utvidelsesmikrofonene, kobler du dem til de passende inngangene på bunnen av høyttalertelefonen. Bruk kun disse mikrofonene med GROUP. Bruk av annen mikrofon kan skade både GROUP og mikrofonene og kan gjøre garantien ugyldig.

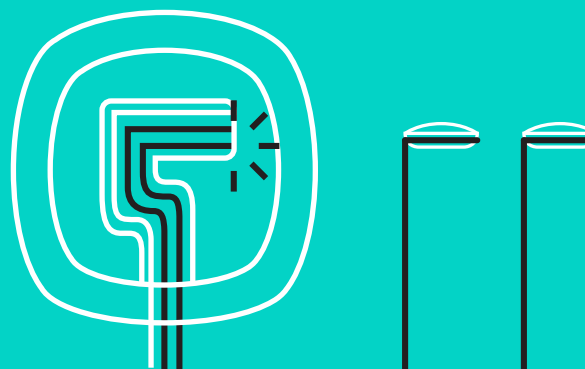

TILKOBLING OG OPPSETT

Oppsett og tilkobling til en datamaskin

Stikk kablene inn i sporene på undersiden av høyttalertelefonen.

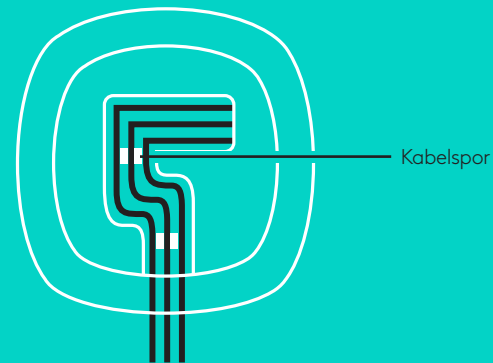

Koble strømkabelen til huben, og sett i kontakten. Skjermen på høyttalertelefonen vil skru seg på og vise Logitech-logoen når strømmen er på.

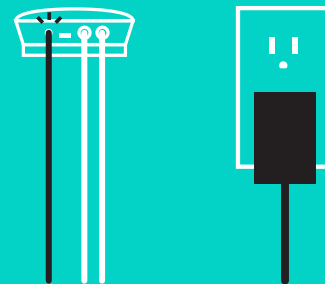

4. Koble huben til en usb-port på datamaskinen. Du vil også få beskjed på displayet på høyttalertelefonen om å gjøre den netilkoblingen. Kameraet og statuslampen vil blinke for å vise at tilkobling pågår, og når den er tilkoblet, roterer kamerahodet og høyttalertelefonen spiller av en lyd. Hvis dette ikke skjer, kan du prøve på nytt og så kikke under feilsøking, eller kontakte teknisk brukerstøtte.

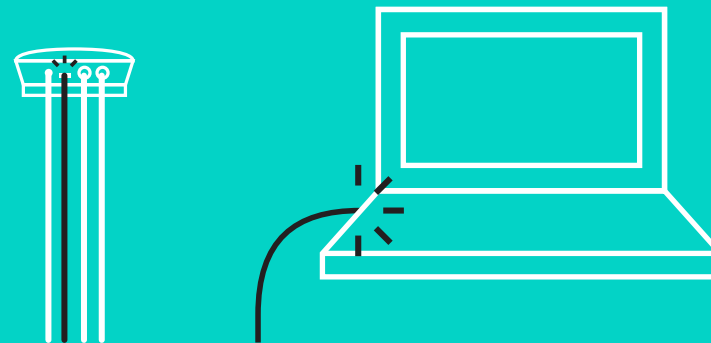

TILKOBLING OG OPPSETT

Oppsett og tilkobling til en datamaskin

5. Fest kabellåsen

- Fest kabellåsen til den kabelenden som er tilkoblet kameraet.
- Sett kabellåsen inn i sporet på kamerahuset.
- Roter kabellåsen med klokken for å låse kabelen.

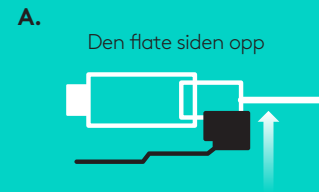

6. Valgfritt: Koble til datamaskinen til en ekstern skjerm, som en TV, en monitor eller en prosjektor.

Merk: Angående lengre kabler: Sammen med GROUP får du kabler på 5m/16" for å koble høyttalertelefonen og Kameraet til huben. For å forlenge disse og beholde bildekvaliteten, må du ha forsterkede kabler. Du finner ulike løsninger på siden Complimentary Solutions (utfyllende løsninger) på www.logitech.com/LCP-compsolutions.

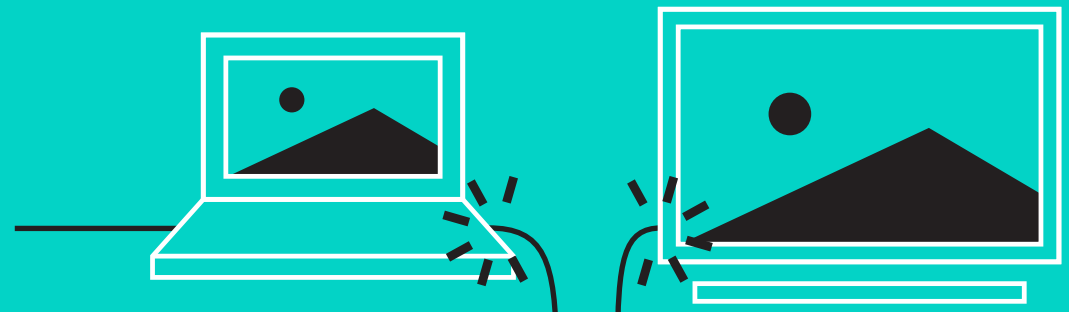

KOBLER TIL **BLUETOOTH**[®]-ENHETEN

Slik kobler du GROUP til mobilenheten:

- Dersom enheten er NFC-aktivert, holder du mobilenheten inntil NFC-ikonet på høyttalertelefonen. Dette bør aktivere *Bluetooth*-godkjenning på mobilenheten, ELLER
- Hold nede *Bluetooth*-knappen til statuslampen på høyttalertelefonen begynner å blinke blått hurtig. Følg instruksjonene på mobilenheten for å pare med *Bluetooth*.

NB: Når GROUP er parett og tilkoblet vil *Bluetooth*-ikonet på høyttalertelefonen lyse sterkere. Når den er parett, men ikke tilkoblet, er ikonet nedtonet.

GROUP kan ikke pares til *Bluetooth* når den strømmer til USB. Hvis noen prøver å pare GROUP med en mobilenhet under en USB-samtale, vil en varsellyd spilles av. Vent til USB-samtalen avsluttes før du parer mobilenheten din.

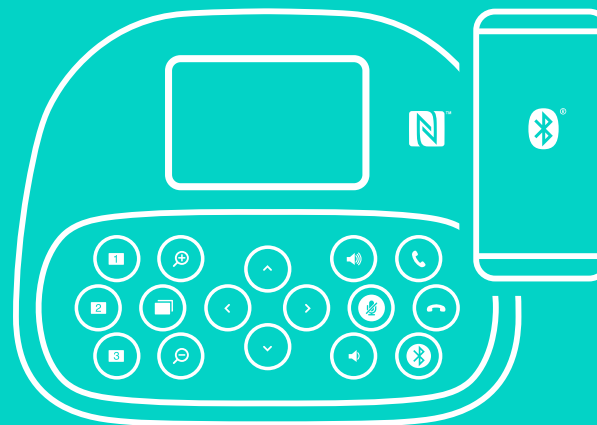

BRUK AV LOGITECH GROUP

Video og lyd

- Sørg for at GROUP er valgt som mikrofon, høyttaler og kamera i videoavspillingsprogrammet ditt.
- Du bare starter et anrop i videoavspillingsprogrammet ditt for å bruke GROUP og få HD-video og høykvalitetslyd. Statuslampen er blå under strømming av video.

Kun lyd med *Bluetooth*

- Sørg for at GROUP er parett og tilkoblet til mobilenheten din slik som det står i Tilkobling og oppsett. Bruke mobilenheten din til telefonsamtaler, og nyt av en forbedret lydopplevelse med høyttalertelefonen til GROUP.

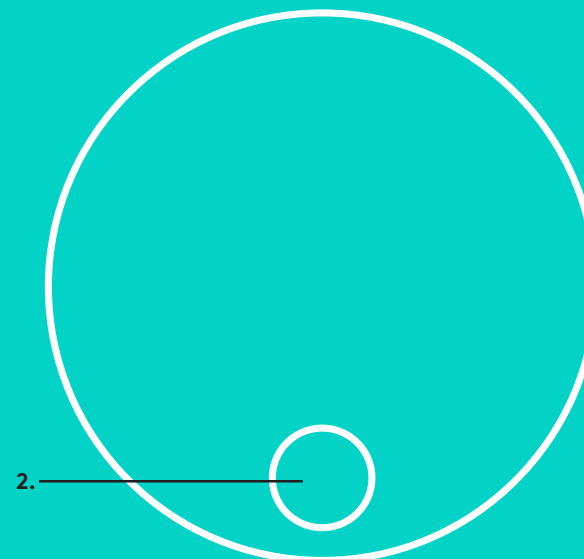
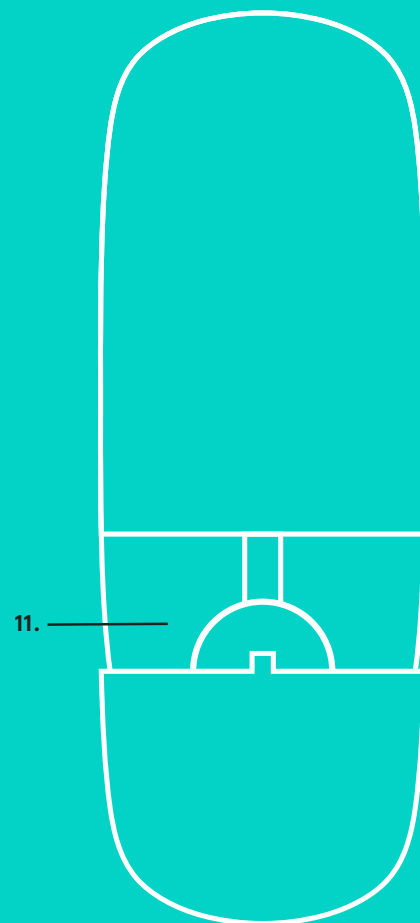
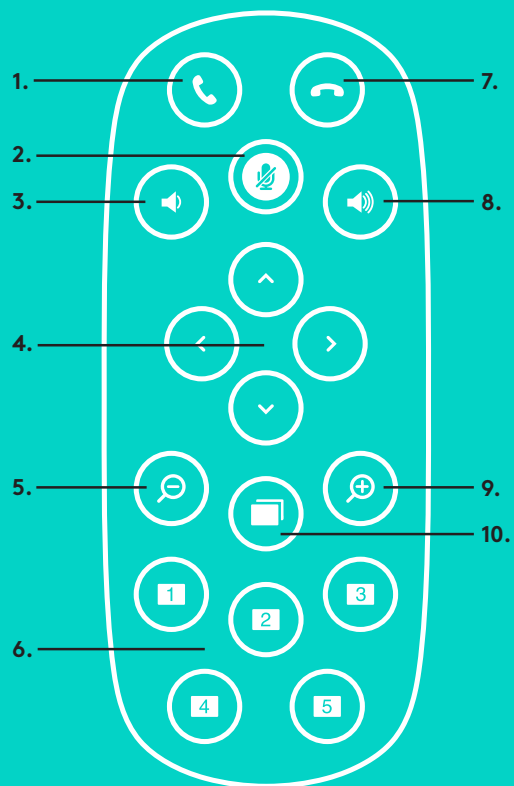

FJERNKONTROLL og UTVIDELSESMIKROFONER

- | | |
|-------------------------------------|--|
| 1. Besvar et anrop | 8. Volum opp |
| 2. Mikrofon av | 9. Kamera zoom inn |
| 3. Volum ned | 10. Kamerakontroller nærme/langt i fra |
| 4. Kamera panorering/vipping | 11. Batteriluke på fjernkontroll. GROUP-fjernkontrollen bruker ett Li-ion CR2032-batteri. Batteriets levetid avhenger av bruken. |
| 5. Kamera zoom ut | |
| 6. Forhåndsinnstillinger for kamera | |
| 7. Avslutt en samtale | |

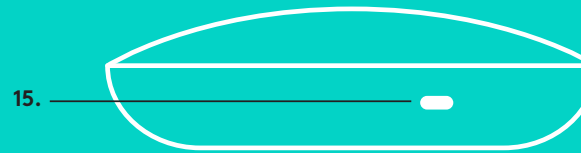
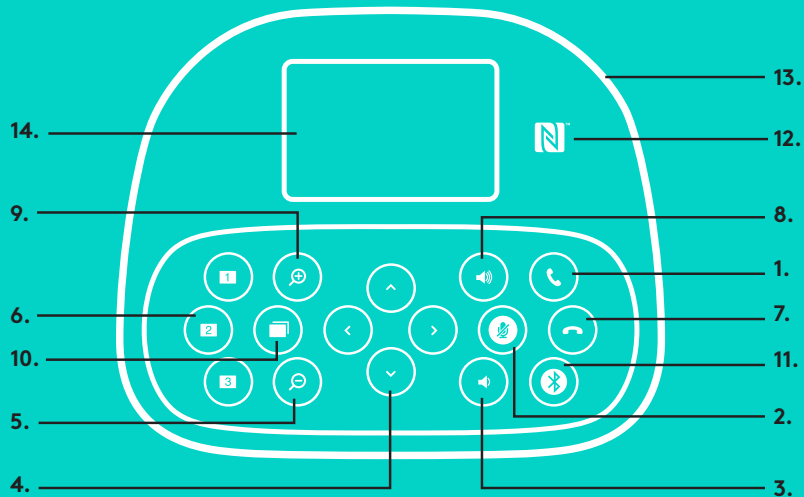

HØYTTALERTELEFON

1. Svarer på innkommende anrop i støttede programmer.
 - NB: I noen programmer vil kanskje ikke svar- og legg på-knappene virke, så bare bruk videoprogrammet ditt for å besvare og avslutte samtalen. Du kan aktivere svar- og legg på-knappene for Skype eller Cisco Jabber ved å laste ned de riktige plugin-modulene fra www.logitech.com/support/group.
2. Slår av mikrofonene.
3. Senker høyttalervolumet.
4. Panorerer og vipper kameraet. Trykk én gang for trinnvis justering, eller hold inne for sammenhengende justering av panorering og vipping. Advarsel: Ikke roter webkameraet manuelt, da dette kan føre til skade.
5. Zoomer kameraet ut.
6. Forhåndsinnstillinger for kamera: GROUP har 5 forhåndsinnstillinger for kamera (1 til 3 er på både fjernkontrollen og høyttalertelefonen mens 4 og 5 er på fjernkontrollen) som gjør at du kan plassere kameraet i en angitt posisjon med et tastetrykk. For å angi forhåndsinnstillinger for kamera, flytter du kameraet til ønsket plassering og trykker og holder nede knappen merket Camera Preset frem til det tilhørende ikonet vises på skjermen og en lyd spilles av for å bekrefte denne innstillingen.
7. Avslutter samtalen i støttede programmer.
8. Øker høyttalervolumet.
9. Zoomer inn med kameraet opptil 10x.
10. Kamerakontroller nærme/langt i fra: I støttede programmer kan du styre panorering, vipping og zoom fra en ekstern GROUP, ConferenceCam CC3000e eller ConferenceCam BCC950 med denne knappen. Noen programmer støtter denne funksjonen som standard, og andre kan aktiveres ved å bruke et program som kan lastes ned fra www.logitech.com/support/group. Du finner mer informasjon på nedlastingsiden.
11. Knapp for Bluetooth-paring Du finner mer informasjon under avsnittet for Tilkobling og oppsett.
12. NFC-antenne. Plasser den NFC-aktiverte mobilenheten her for å starte Bluetooth-paring.
13. Høyttalertelefonens statuslamper for aktivitet:
 - Blå – GROUP er i en aktiv samtale.
 - Blinker blått – innkommende anrop.
 - Blinker lyseblått under samtale – Samtalen er satt på vent (fra vent-funksjonen i programmet)
 - Hurtig blinkende i blått – i Bluetooth-paringsmodus.
 - I noen programmer fungerer kanskje ikke høyttalertelefonens blå aktivitetslampe.
 - Rød – lyden er dempet.
14. Skjermen viser samtaleaktivitet og status for volum og tilkobling.
15. Kensington-sikkerhetsspor for sikring av høyttalertelefon og kamera.

BESØK PRODUKTSENTRALEN

Oppdag produktets fullstendige potensial. Få nyttig informasjon og tips om bruk ved å bla gjennom våre brukervennlige vanlige spørsmål. Finn svar på produktspørsmål og få hjelp til å konfigurere produktet. Se om det finnes programvare tilgjengelig for nedlasting som kan forbedre produktopplevelsen. Besøk www.logitech.com/support/group for å få alle fordelene med Logitech-produktet og det store utvalget av nyttige støttetjenester:

- Produktinformasjon
- Leksjoner
- Feilsøking
- Diagnostikk
- Fastvareoppgraderinger
- Støttefellesskap
- Programvare til nedlasting
- Dokumentasjon i esken
- Garantiinformasjon
- Reservedeler

Feilsøkingstips

Gå til www.logitech.com/support/group for å finne feilsøkingstips og informasjon om programvareverktøy. Du finner også et diagnoseverktøy som du kan bruke til å feilsøke eventuelle problemer du kan oppleve med GROUP.

KAMERA

1. Kymmenkertainen häviötön zoomi
2. Kameran merkkivalo
3. Kensington-lukon paikka

KESKITIN

4. Keskittimen merkkivalo
5. Virta
6. USB-portti
7. Kamera
8. Kaiutinpuhelin

KAIUTINPUHELIN

9. Kensington-lukon paikka

LISÄLAITTEET

10. Kamerateline
11. Keskittimen tarrakiinnitys
12. Johtopidike
13. Johdot
14. Verkkolaite
15. Laajennusmikrofonit

KAMERA

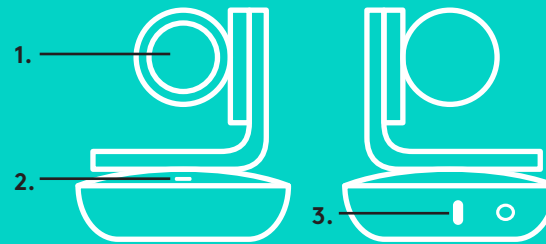

KESKITIN

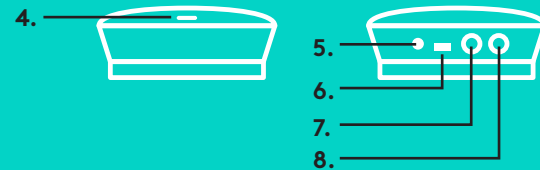

KAIUTINPUHELIN

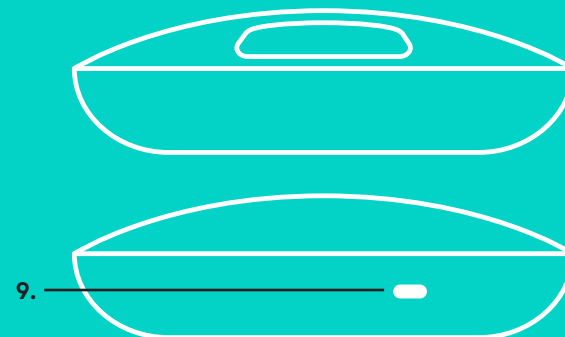

LISÄLAITTEET

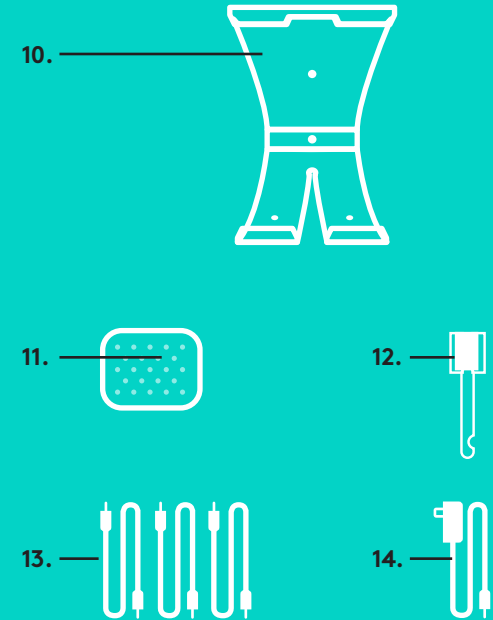

LAAJENNUSMIKROFONIT (VALINNAISIA)



YHDISTÄMINEN JA KÄYTTÖNOTTO

Käyttöönotto ja yhdistäminen tietokoneeseen

1. Aseta kamera pöydälle tai mukana tulevan kameratelineen päälle joko pöydälle tai seinälle.

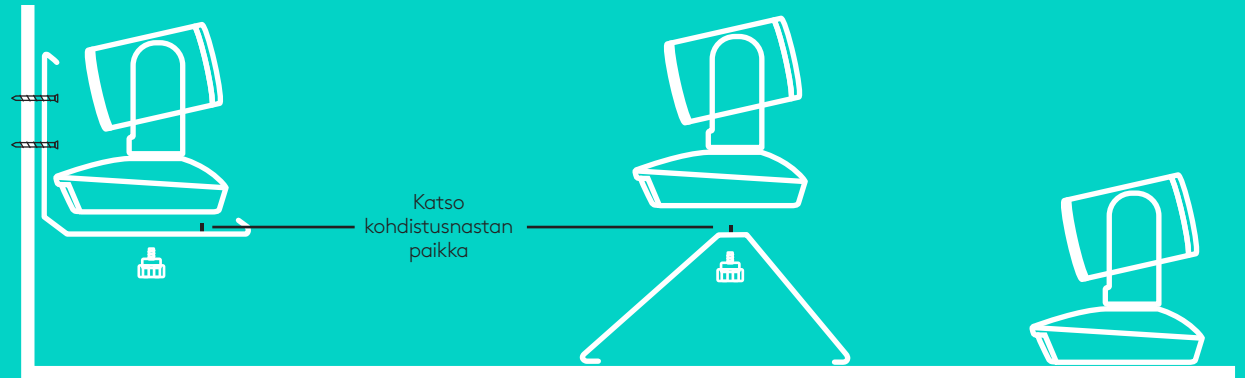

2. Keskitin voidaan asettaa pöydälle tai kiinnittää pöytälevyn alapintaan tarratyynyjen avulla.

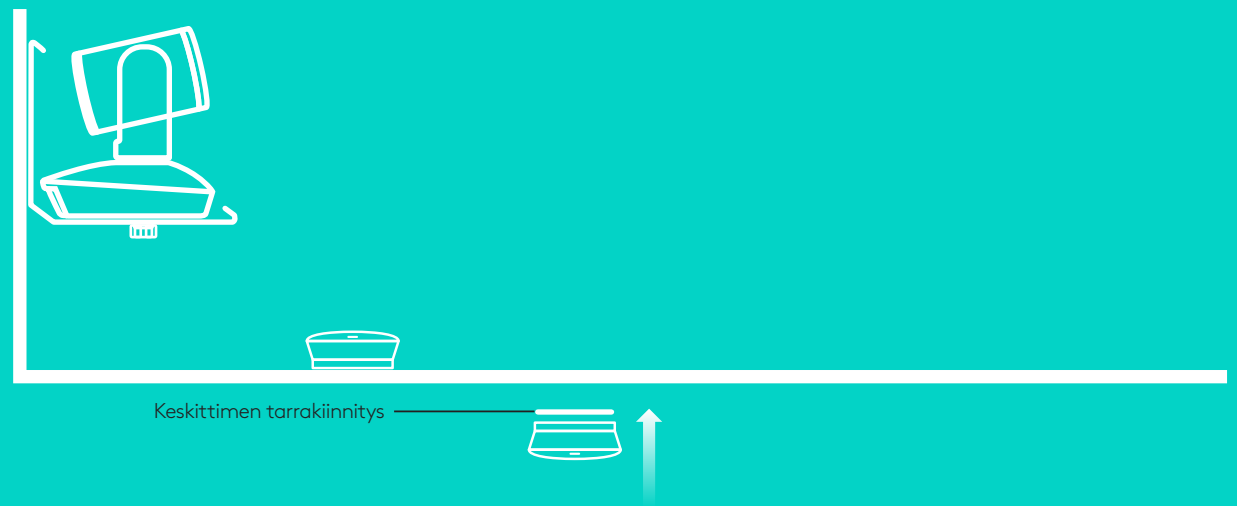

YHDISTÄMINEN JA KÄYTTÖÖNOTTO

Käyttöönotto ja yhdistäminen tietokoneeseen

3. Yhdistä kaiutinpuhelin ja keskitin johdolla. Liitä johtojen värilliset päät vastaavanvärisiin liittimiin kaiutinpuhelimessa ja keskittimessä.

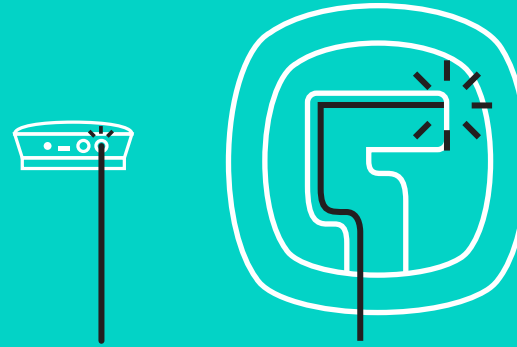

Yhdistä kamera ja keskitin johdolla. Liitä johtojen värilliset päät vastaavanvärisiin liittimiin kamerassa ja keskittimessä.



Jos käytät valinnaisia laajennusmikrofoneja, yhdistä ne asianmukaisiin liittimiin kaiutinpuhelimien pohjassa. Käytä GROUPin kanssa ainoastaan näitä mikrofoneja. Muiden mikrofoniin käyttö voi vahingoittaa sekä GROUPia että mikrofoneja ja johtaa takuun raukeamiseen.

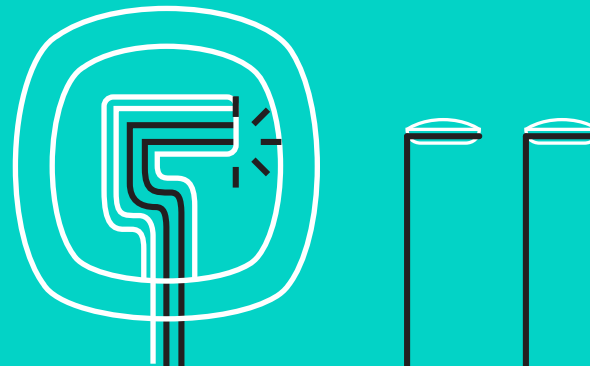

YHDISTÄMINEN JA KÄYTTÖÖNOTTO

Käyttöönotto ja yhdistäminen tietokoneeseen

Paina johdot kaiutinpuhelimen pohjassa oleviin koloihin.

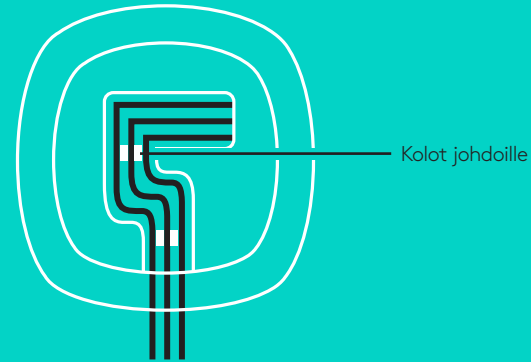

Liitä virtajohto keskittimeen ja verkkolaite pistorasiaan.
Kun virta kytketään, kaiutinpuhelimen näyttöön tulee virta ja näkyviin tulee Logitechin logo.

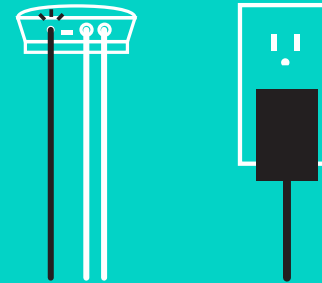

4. Yhdistä keskitin tietokoneen USB-porttiin.
Myös kaiutinpuhelimen näyttöön tulee liittämiskehotus. Kameran merkkivalo ja toimintovalon vilkkuvat merkinä yhteyden muodostuksesta. Kun yhteys on muodostettu, kameran pää pyörii ja kaiutinpuhelimesta kuuluu merkkiääni. Jos näitä toimintoja ei tapahdu, yritä uudelleen. Tutustu tarvittaessa vianmääritysohjeisiin tai ota yhteyttä tekniseen tukeen.

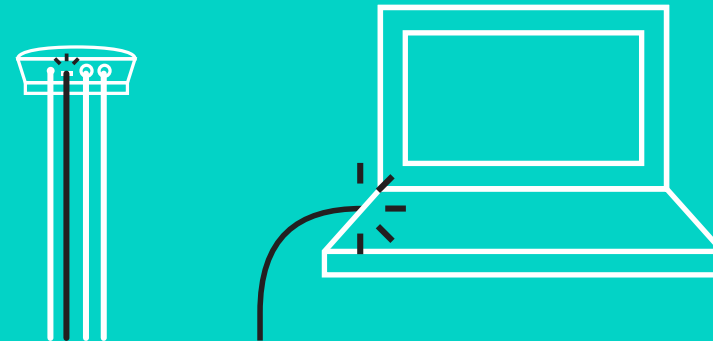

YHDISTÄMINEN JA KÄYTTÖNOTTO

Käyttöönotto ja yhdistäminen tietokoneeseen

5. Kaapelilukon kiinnittäminen

- Kiinnitä kaapelilukko kaapelin siihen päähän, joka liitetään kameraan.
- Työnnä kaapelilukko kameran kotelossa olevaan paikkaan.
- Lukitse kaapeli kiertämällä kaapelilukkoa myötäpäivään.



6. Valinnainen vaihe: yhdistä tietokone ulkoiseen näyttöön, kuten televisioon, monitoriin tai projektoriin.

Pitkiä johtoja koskeva huomautus: GROUP sisältää 5 m:n/16 jalan mittaiset johdot, joilla kaiutinpuhelin ja kamera voidaan liittää keskittimeen. Johtojen pituuden lisääminen ilman kuvanlaadun heikkenemistä edellyttää vahvistettujen johtojen käyttämistä. Tutustu mahdollisiin vaihtoehtoihin täydentävien ratkaisujen sivullamme osoitteessa www.logitech.com/LCP-compsolutions.

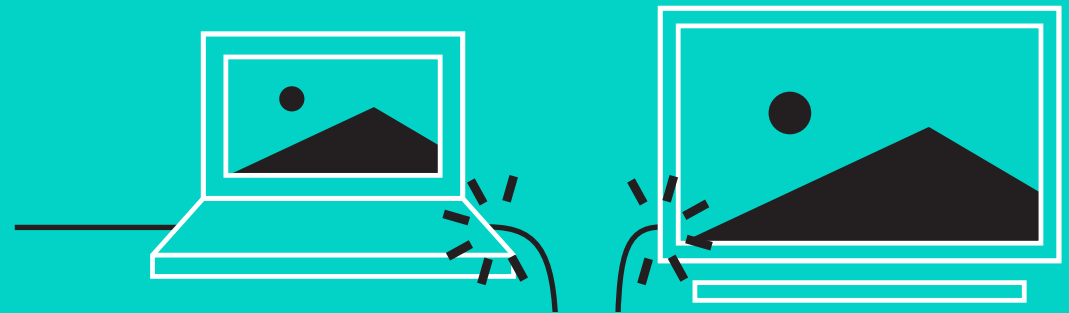

YHDISTÄMINEN *BLUETOOTH*[®]-LAITTEeseen

GROUPin yhdistäminen mobiililaitteeseen:

- Jos laite tukee NFC-tekniikkaa, kosketa mobiililaitteella kaiutinpuhelimen NFC-merkkiä. Mobiililaitteen *Bluetooth*-hyväksynnän pitäisi käynnistyä.
- Paina *Bluetooth*-painiketta niin kauan, että kaiutinpuhelimen toimintovalo alkaa vilkkua nopeasti sinisenä. Muodosta *Bluetooth*-pariliitos mobiililaitteella näkyvien ohjeiden mukaisesti.

Huomautus: Kun GROUP on pariliitetty ja yhdistetty, kaiutinpuhelimen *Bluetooth*-kuvake palaa kirkkaana. Kun pariliitos on muodostettu mutta yhteyttä ei ole, kuvake näkyy harmaana.

GROUPia ei voi liittää *Bluetooth*-pariliitoksella USB-tiedonsiirron aikana. Jos pariliitosta mobiililaitteeseen yritetään muodostaa USB-puhelun aikana, kuuluu varoitusääni. Lopeta USB-puhelu ennen mobiililaitteen liittämistä.

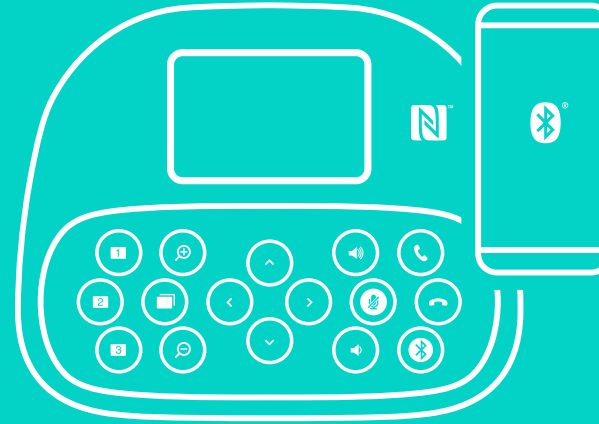

LOGITECH GROUPIN KÄYTTÖ

Video ja ääni

- Tarkista, että GROUP on valittu videosovelluksessa mikrofoni, kaiuttimeksi ja kameraksi.
- Aloita GROUPin teräväpiirtokuvan ja laadukkaan äänen käyttö aloittamalla puhelu videosovelluksessa. Toimintovalo palaa sinisenä, kun videota lähetetään.

Pelkkä ääni *Bluetoothin* kautta

- Tarkista, että GROUP on pariliitetty ja yhdistetty mobiililaitteeseen kohdan Yhdistäminen ja käyttöönotto ohjeiden mukaisesti. Soita puhelu mobiililaitteella ja nauti GROUPin kaiutinpuhelimen laadukkaasta äänestä.

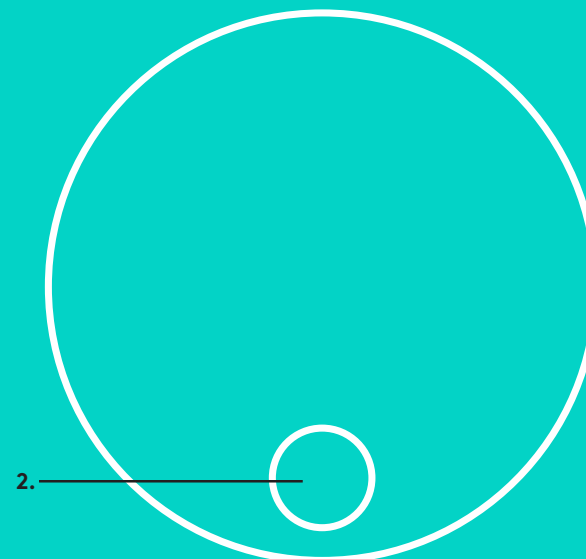
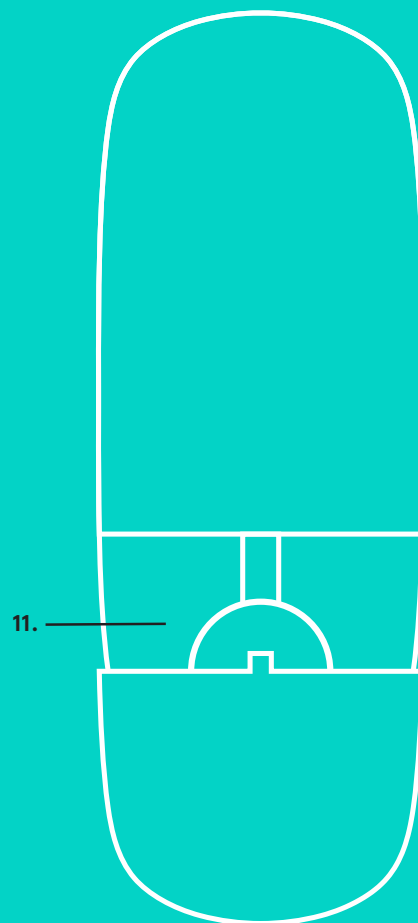
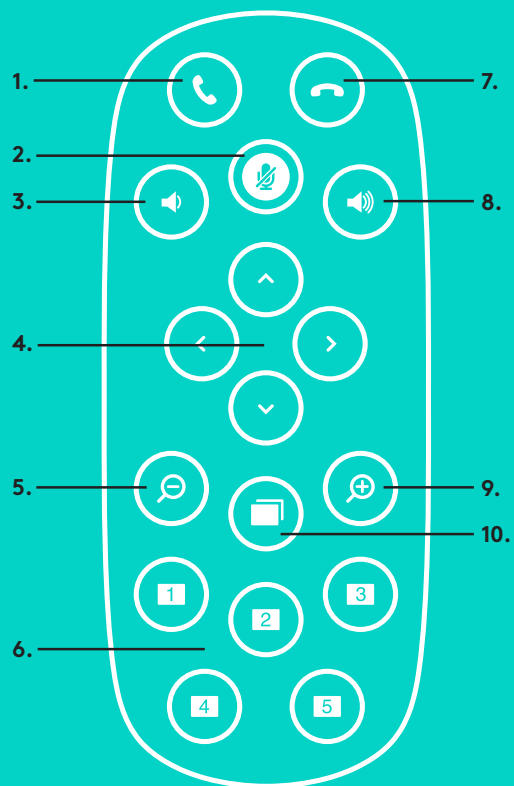

KAUKOSÄÄDIN ja LAAJENNUSMIKROFONIT

- | | |
|---------------------------------|---|
| 1. Puheluun vastaaminen | 8. Äänenvoimakkuuden lisäys |
| 2. Mikrofonin mykistys | 9. Kameran lähennys |
| 3. Äänenvoimakkuuden vähennys | 10. Kameran lähi-/etäohjaus |
| 4. Kameran panorointi/kallistus | 11. Kaukosäätimen akkulokeron luukku. GROUP-kaukosäätimessä on CR2032-litiumioniakku. Akun kesto vaihtelee käytön mukaan. |
| 5. Kameran loitonnus | |
| 6. Kameran esimääritykset | |
| 7. Puhelun lopetus | |

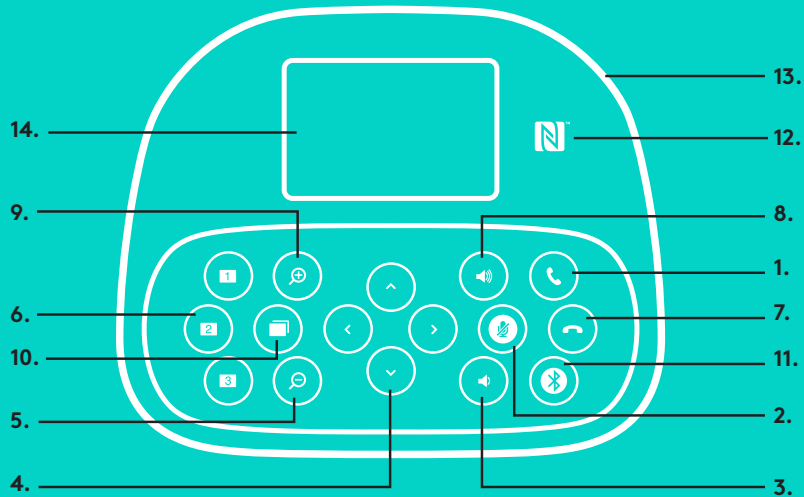

KAIUTINPUHELIN

1. Puheluihin vastaaminen tuetuissa sovelluksissa.
 - Huomautus: Puheluihin vastaamiseen ja niiden katkaisemiseen tarkoitetut painikkeet eivät ehkä toimi kaikissa sovelluksissa. Käytä tällöin puheluihin vastaamiseen ja niiden katkaisemiseen videosovelluksen painikkeita. Jos haluat ottaa vastaus- ja katkaisupainikkeet käyttöön Skype- tai Cisco Jabber -ohjelmassa, lataa asianmukaiset laajennukset osoitteesta www.logitech.com/support/group.
2. Mikrofonien mykistäminen.
3. Kaiuttimen äänenvoimakkuuden pienentäminen.
4. Kameran panorointi ja kallistus. Kertapainallus säätää panorointia tai kallistusta asteittain ja jatkuva painallus liukuvasti. Varoitus: Älä käännä kameraa käsin, sillä se voi aiheuttaa vaurioita.
5. Kameran loitonnus.
6. Kameran esimääritykset: GROUPissa on viisi kameran esiasetusta (1–3 sekä kaukosäätimessä että kaiutinpuhelimessa ja 4 ja 5 kaukosäätimessä), joiden avulla kamera voidaan kääntää haluttuun asentoon yhdellä painalluksella. Määritä kameran esiasetus valitsemalla haluamasi asento ja pitämällä sitten kameran esiasetuspainiketta painettuna, kunnes näyttöön ilmestyy asiasta kertova kuvake. Laitteesta kuuluu äänimerkki, kun asetus on vahvistettu.
7. Puheluiden katkaiseminen tuetuissa sovelluksissa.
8. Kaiuttimen äänenvoimakkuuden lisääminen.
9. Kameran lähentäminen (enintään 10-kertainen).
10. Kameran lähi-/etäohjaus: Tällä painikkeella voi tuetuissa sovelluksissa etäohjata GROUPin, ConferenceCam CC3000e -laitteen tai ConferenceCam BCC950 -laitteen panorointia, kallistusta tai zoomausta. Jotkin sovellukset tukevat tätä toimintoa heti, toisissa se voidaan ottaa käyttöön sovelluksella, jonka voi ladata osoitteesta www.logitech.com/support/group. Saat lisätietoja latausverkkosivulta.
11. Bluetooth-pariliitoksen muodostuspainike. Katso lisätietoja kohdasta Yhdistäminen ja käyttöönotto.
12. NFC-antennin paikka. Aloita Bluetooth-pariliitoksen muodostaminen asettamalla NFC-toiminnolla varustettu mobiililaitte tähän.
13. Kaiutinpuhelimien toimintovalon merkitykset:
 - Sininen: GROUP on aktiivisessa puhelutilassa.
 - Vilkkuva sininen: puhelu saapuu.
 - Vilkkuva sininen puhelun aikana: puhelu on asetettu pitoon (sovelluksen pitotoiminnon avulla).
 - Nopeasti vilkkuva sininen: Bluetooth-pariliitoksen muodostamistilassa.
 - Kaiutinpuhelimien sininen toimintovalo ei välttämättä toimi kaikissa sovelluksissa.
 - Punainen: ääni on mykistetty.
14. Näytöllä näkyvät ilmoitukset puhelusta, äänenvoimakkuus ja yhteystila.
15. Kensington-lukon paikka kaiutinpuhelimien ja kameran suojaamiseksi.

TUOTEKESKUKSEEN TUTUSTUMINEN

Tutustu tuotteesi tarjoamiin mahdollisuuksiin. Usein kysyttyjä kysymyksiä selaamalla saat helposti arvokasta tietoa ja käyttövinkkejä. Voit tutustua tuotteita koskeviin kysymyksiin ja sen käyttöönottoa koskeviin neuvoihin. Myös tuotteen käyttökokemusta parantava ohjelmisto saattaa olla ladattavissa. Jotta pääset nauttimaan kaikista Logitech-tuotteesi eduista, käy osoitteessa www.logitech.com/support/group ja hyödynnä Logitechin tukipalvelujen laaja valikoima, joka kattaa seuraavat alueet:

- tuotetiedot
- opetusohjelmat
- vianmääritys
- diagnostiikka
- laiteohjelmistopäivitykset
- tukiyhteisö
- ladattavat ohjelmistot
- pakkauksessa toimitettava dokumentaatio
- takuutiedot
- varaosat.

Vianmääritysvinkit

Osoitteessa www.logitech.com/support/group on vianmääritysvinkkejä, tietoa ohjelmistotyökaluista sekä diagnostiikkatyökalu, jota voi käyttää mahdollisten GROUPiin liittyvien ongelmien vianmääritykseen.

ΚΑΜΕΡΑ

1. Μη απωλεστικό ζουμ 10X
2. LED κάμερας
3. Υποδοχή ασφαλείας Kensington

ΚΕΝΤΡΙΚΗ ΜΟΝΑΔΑ

4. LED κεντρικής μονάδας
5. Τροφοδοσία
6. USB
7. Κάμερα
8. Ηχείο ανοιχτής συνομιλίας

ΗΧΕΙΟ ΑΝΟΙΧΤΗΣ ΣΥΝΟΜΙΛΙΑΣ

9. Υποδοχή ασφαλείας Kensington

ΑΞΕΣΟΥΡΑ

10. Βάση στερέωσης κάμερας
11. Βάση στερέωσης κεντρικής μονάδας με βέλκρο
12. Κλιπ καλωδίων
13. Καλώδια
14. Μετασχηματιστής
15. Μικρόφωνα επέκτασης

ΚΑΜΕΡΑ

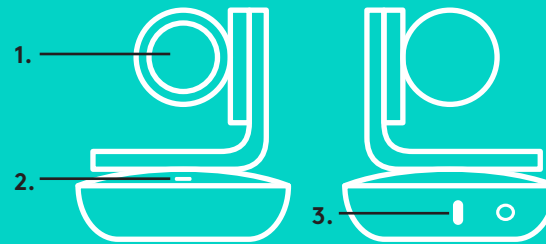

ΑΞΕΣΟΥΡΑ

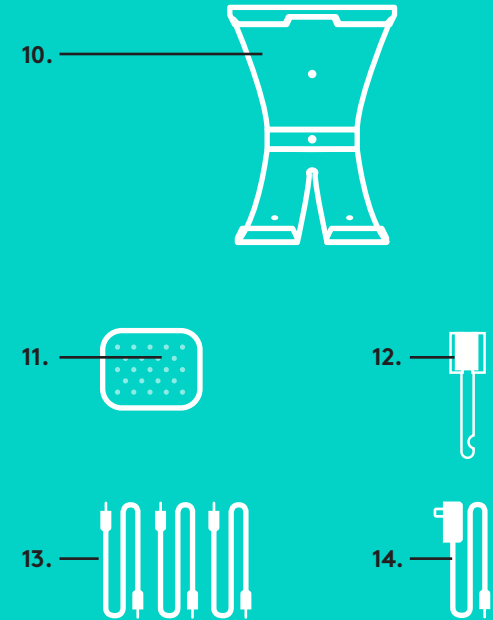

ΚΕΝΤΡΙΚΗ ΜΟΝΑΔΑ

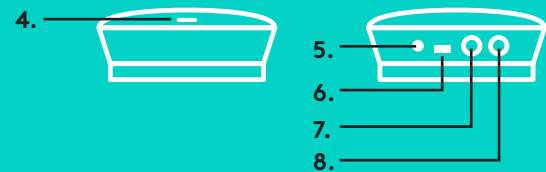

ΗΧΕΙΟ ΑΝΟΙΧΤΗΣ ΣΥΝΟΜΙΛΙΑΣ

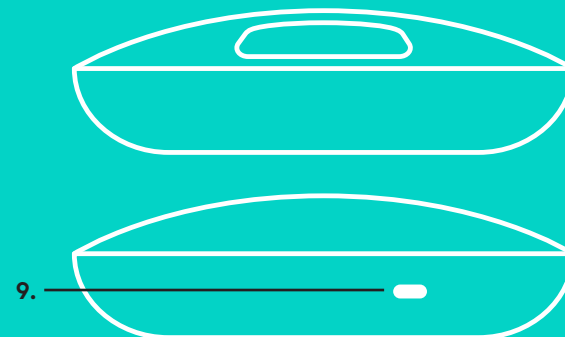

ΜΙΚΡΟΦΩΝΑ ΕΠΕΚΤΑΣΗΣ (ΠΡΟΑΙΡΕΤΙΚΑ)



ΣΥΝΔΕΣΗ ΚΑΙ ΡΥΘΜΙΣΗ

Ρύθμιση και σύνδεση σε υπολογιστή

1. Τοποθετήστε την κάμερα στο τραπέζι ή χρησιμοποιήστε την παρεχόμενη βάση στερέωσης για να την τοποθετήσετε στο τραπέζι ή στον τοίχο.

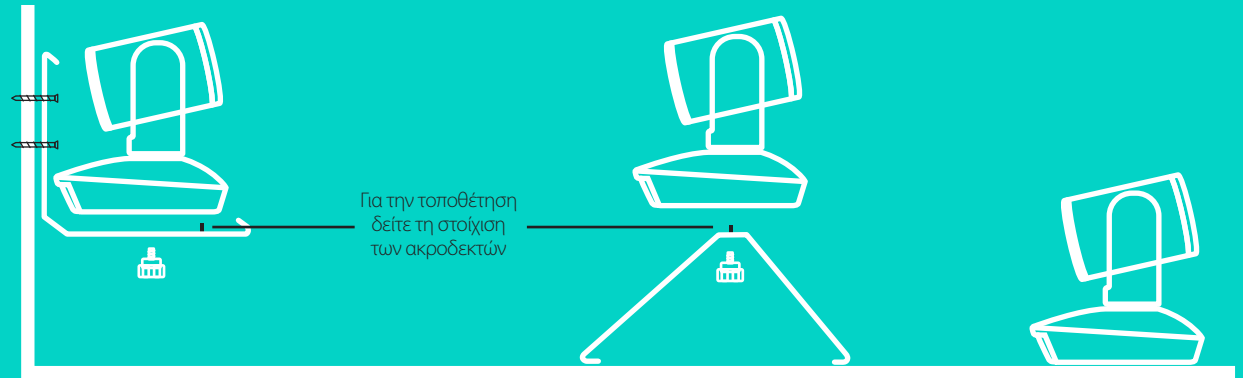

2. Την κεντρική μονάδα μπορείτε να την τοποθετήσετε σε ένα τραπέζι ή να τη στερεώσετε από κάτω, χρησιμοποιώντας τις αυτοκόλλητες επιφάνειες.

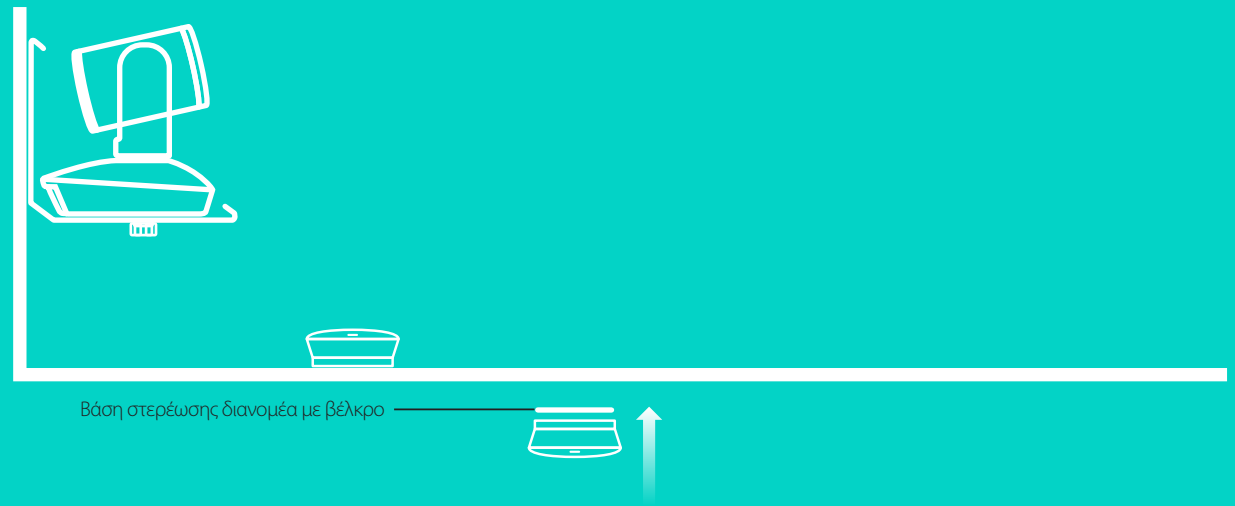

ΣΥΝΔΕΣΗ ΚΑΙ ΡΥΘΜΙΣΗ

Ρύθμιση και σύνδεση σε υπολογιστή

3. Συνδέστε το καλώδιο στο ηχείο και την κεντρική μονάδα.
Απλώς ταιριάξτε τα χρωματιστά άκρα των καλωδίων με τις αντίστοιχες χρωματιστές ενδείξεις στο ηχείο και την κεντρική μονάδα.

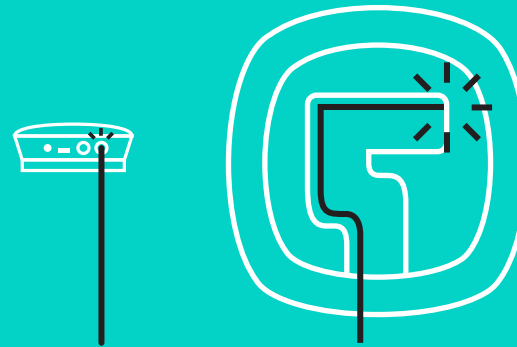

Συνδέστε το καλώδιο στην κάμερα και την κεντρική μονάδα.
Απλώς ταιριάξτε τα χρωματιστά άκρα των καλωδίων με τις αντίστοιχες χρωματιστές ενδείξεις στην κάμερα και την κεντρική μονάδα.



Εάν χρησιμοποιείτε τα προαιρετικά μικρόφωνα επέκτασης, συνδέστε τα στις κατάλληλες υποδοχές στο κάτω μέρος του ηχείου. Να χρησιμοποιείτε μόνο τα συγκεκριμένα μικρόφωνα με το σύστημα GROUP. Η χρήση άλλων μικροφώνων ενδέχεται να προκαλέσει ζημιά στο σύστημα GROUP και να ακυρώσει την εγγύηση.

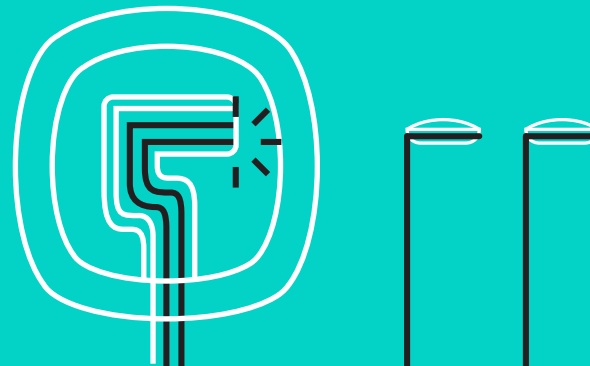

ΣΥΝΔΕΣΗ ΚΑΙ ΡΥΘΜΙΣΗ

Ρύθμιση και σύνδεση σε υπολογιστή

Εισαγάγετε τα καλώδια στις υποδοχές που βρίσκονται στο κάτω μέρος του ηχείου.

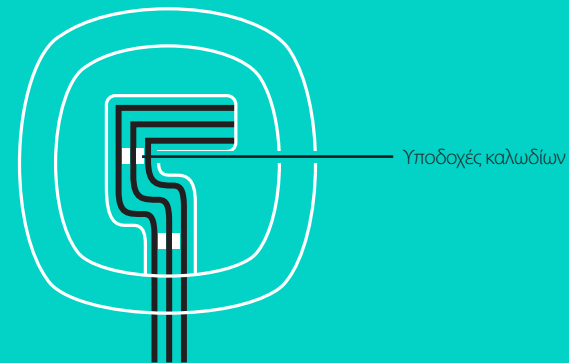

Συνδέστε το καλώδιο τροφοδοσίας στην κεντρική μονάδα και συνδέστε το τροφοδοτικό. Η οθόνη του ηχείου θα ανάψει και μόλις ενεργοποιηθεί, θα εμφανιστεί το λογότυπο της Logitech.

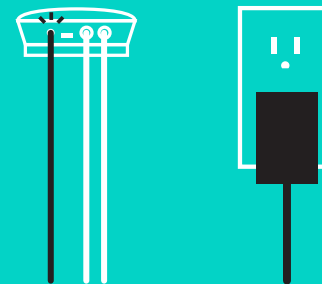

4. Συνδέστε την κεντρική μονάδα σε μια θύρα USB του υπολογιστή σας. Η οθόνη του ηχείου θα σας ζητήσει να κάνετε αυτήν τη σύνδεση. Οι λυχνίες κάμερας και δραστηριότητας θα αναβοσβήσουν για να υποδείξουν ότι πραγματοποιείται σύνδεση και μόλις ολοκληρωθεί, η κεφαλή της κάμερας θα περιστραφεί και από το ηχείο θα ακουστεί ένας ήχος. Αν δεν πραγματοποιηθούν αυτές οι ενέργειες, δοκιμάστε ξανά και, στη συνέχεια, συμβουλευτείτε την ενότητα αντιμετώπισης προβλημάτων ή επικοινωνήστε με το τμήμα τεχνικής υποστήριξης.

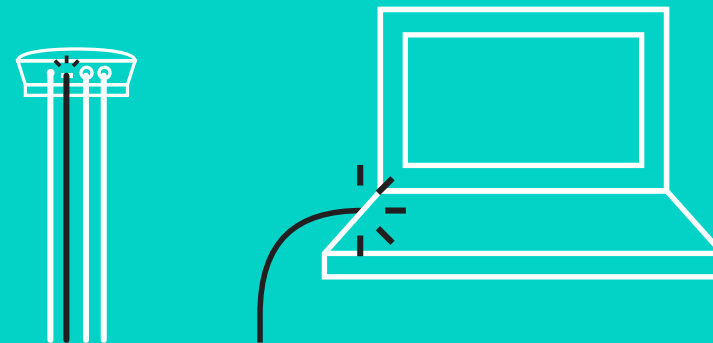

ΣΥΝΔΕΣΗ ΚΑΙ ΡΥΘΜΙΣΗ

Ρύθμιση και σύνδεση σε υπολογιστή

5. Τοποθέτηση κλειδαριάς καλωδίου
 - Τοποθετήστε την κλειδαριά καλωδίου στο άκρο του καλωδίου που συνδέεται στην κάμερα.
 - Συνδέστε την κλειδαριά καλωδίου στην υποδοχή του περιβλήματος της κάμερας.
 - Στρέψτε την κλειδαριά καλωδίου δεξιόστροφα για να κλειδώσετε το καλώδιο.

A. Η επίπεδη πλευρά προς τα επάνω

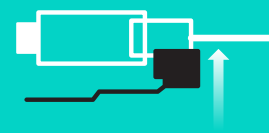

B.

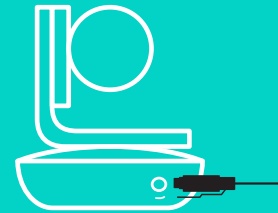

C.



6. Προαιρετικά: Συνδέστε τον υπολογιστή σε μια εξωτερική συσκευή προβολής, π.χ. τηλεόραση, οθόνη ή προβολέα.

Σημείωση σχετικά με τα μακρύτερα καλώδια: Το σύστημα GROUP περιλαμβάνει καλώδια 5 μέτρων/16' για τη σύνδεση του ηχείου και της κάμερας στην κεντρική μονάδα. Εάν χρησιμοποιήσετε μακρύτερα καλώδια, αυτά θα πρέπει να είναι ενισχυμένα για τη διατήρηση της ποιότητας της εικόνας. Ανατρέξτε στη σελίδα συμπληρωματικών λύσεων στη διεύθυνση www.logitech.com/LCP-compsolutions για επιλογές.

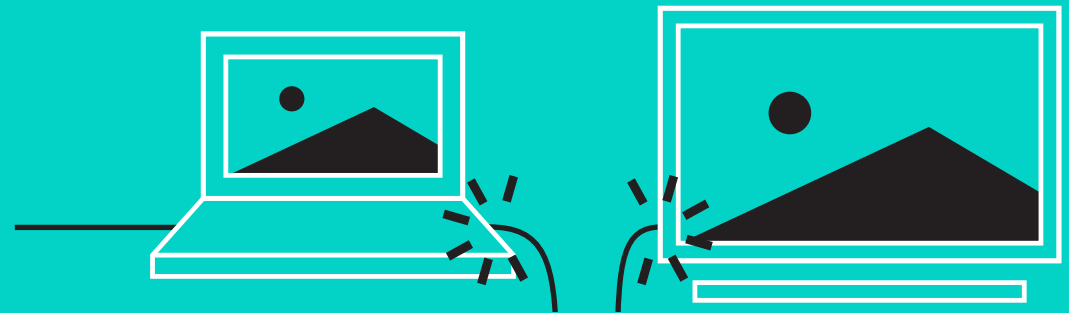

ΣΥΝΔΕΣΗ ΣΕ ΣΥΣΚΕΥΗ BLUETOOTH

Για να συνδέσετε το σύστημα GROUP στην κινητή συσκευή σας:

- Εάν η συσκευή υποστηρίζει NFC, ακουμπήστε την κινητή συσκευή στο εικονίδιο NFC του ηχείου, γεγονός που θα ενεργοποιήσει την αποδοχή συνδέσεων *Bluetooth* στην κινητή συσκευή. Ή
- Κρατήστε πατημένο το κουμπί *Bluetooth* μέχρι να αρχίσει η λυχνία δραστηριότητας του ηχείου να αναβοσβήνει γρήγορα με μπλε χρώμα. Ακολουθήστε τις οδηγίες στην κινητή συσκευή για να ολοκληρώσετε την αντιστοίχιση μέσω *Bluetooth*.

Σημείωση: Μετά την αντιστοίχιση και τη σύνδεση του συστήματος GROUP, το εικονίδιο *Bluetooth* του ηχείου θα εμφανίζεται φωτεινό. Εάν γίνει η αντιστοίχιση αλλά δεν πραγματοποιηθεί σύνδεση, το εικονίδιο θα εμφανίζεται αχνό.

Δεν είναι δυνατή η αντιστοίχιση του συστήματος GROUP μέσω *Bluetooth* κατά τη μετάδοση ροής σε USB. Εάν προσπαθήσετε να το αντιστοιχίσετε σε μια κινητή συσκευή κατά τη διάρκεια κλήσης USB, θα ακούσετε έναν ήχο σφάλματος. Περιμένετε να ολοκληρωθεί η κλήση USB και, στη συνέχεια, αντιστοιχίστε την κινητή συσκευή σας.

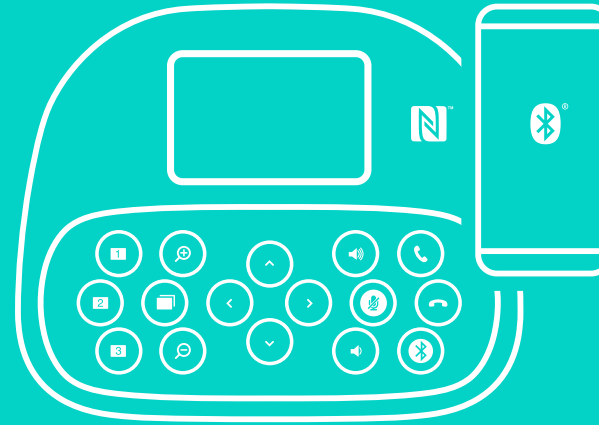

ΧΡΗΣΗ ΤΟΥ LOGITECH GROUP

Βίντεο και ήχος

- Βεβαιωθείτε ότι έχετε επιλέξει το σύστημα GROUP ως μικρόφωνο, ηχείο και κάμερα στην εφαρμογή βίντεο.
- Απλώς ξεκινήστε μια κλήση στην εφαρμογή βίντεο για να χρησιμοποιήσετε το σύστημα GROUP για βίντεο HD και ήχο υψηλής ποιότητας. Η λυχνία δραστηριότητας θα ανάβει με μπλε χρώμα κατά τη μετάδοση βίντεο μέσω ροής.

Μόνο ήχος με *Bluetooth*

- Βεβαιωθείτε ότι το σύστημα GROUP έχει αντιστοιχιστεί και συνδεθεί στην κινητή συσκευή σας, όπως περιγράφεται στην ενότητα «Σύνδεση και ρύθμιση». Πραγματοποιήστε μια κλήση στην κινητή συσκευή σας και απολαύστε τη βελτιωμένη εμπειρία ήχου που προσφέρει το ηχείο GROUP.

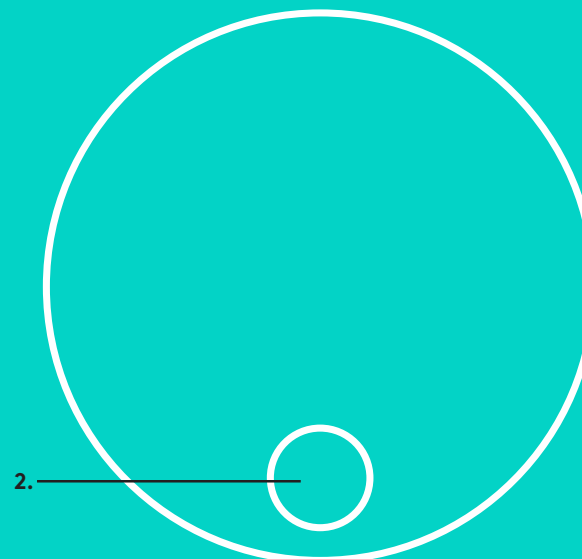
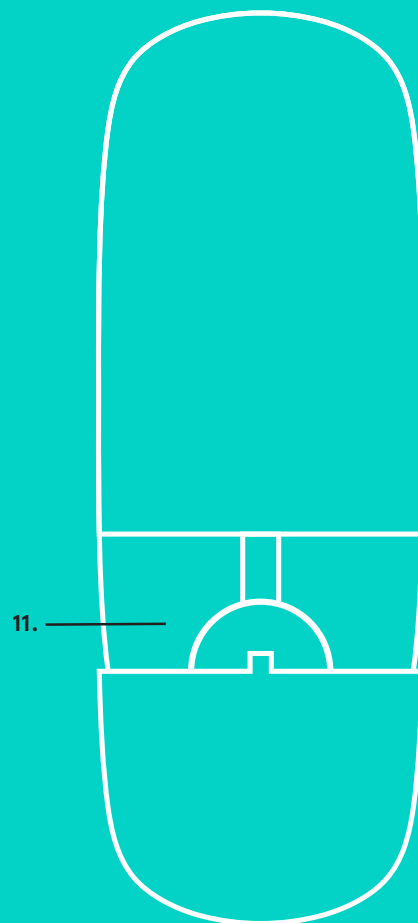
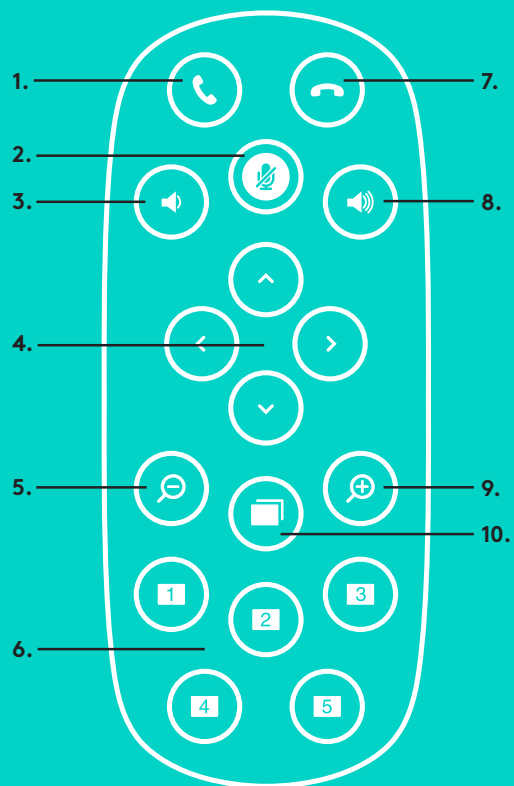

ΤΗΛΕΧΕΙΡΙΣΤΗΡΙΟ και ΜΙΚΡΟΦΩΝΑ ΕΠΕΚΤΑΣΗΣ

- | | |
|---|---|
| <ul style="list-style-type: none"> 1. Απάντηση κλήσης 2. Σίγαση μικροφώνου 3. Μείωση έντασης ήχου 4. Μετατόπιση/κλίση κάμερας 5. Σμίκρυνση εικόνας κάμερας 6. Προκαθορισμένες επιλογές κάμερας 7. Τερματισμός κλήσης 8. Αύξηση έντασης ήχου | <ul style="list-style-type: none"> 9. Μεγέθυνση εικόνας κάμερας 10. Έλεγχος κάμερας από μακριά/κοντά 11. Θύρα μπαταρίας τηλεχειριστηρίου.
Το τηλεχειριστήριο του συστήματος GROUP λειτουργεί με μπαταρία Li-ion CR2032. Η διάρκεια της μπαταρίας διαφέρει ανάλογα με τη χρήση. |
|---|---|

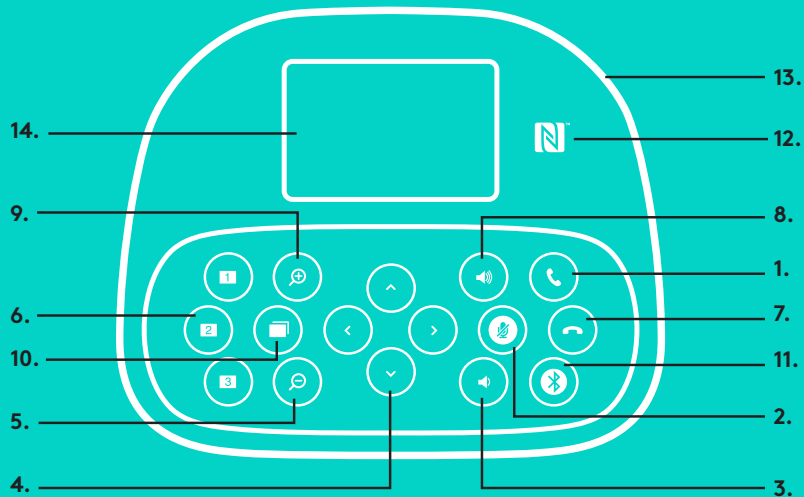

ΣΥΣΚΕΥΗ ΑΝΟΙΧΤΗΣ ΣΥΝΟΜΙΛΙΑΣ

1. Απάντηση εισερχόμενων κλήσεων σε υποστηριζόμενες εφαρμογές.
 - Σημείωση: Τα κουμπιά απάντησης και τερματισμού κλήσεων ενδέχεται να μη λειτουργούν σε ορισμένες εφαρμογές. Μπορείτε απλά να χρησιμοποιήσετε την εφαρμογή βίντεο για την απάντηση και τον τερματισμό των κλήσεων. Για να ενεργοποιήσετε τα κουμπιά απάντησης και τερματισμού για το Skype ή το Cisco Jabber, κατεβάστε τα αντίστοιχα πρόσθετα από τη διεύθυνση www.logitech.com/support/group.
2. Ενεργοποιεί τη σίγαση των μικροφώνων.
3. Μειώνει την ένταση ήχου του ηχείου.
4. Μετατοπίζει την εικόνα και δίνει κλίση στην κάμερα. Πιέστε μία φορά για τμηματική ρύθμιση ή πιέστε παρατεταμένα για συνεχή μετατόπιση ή κλίση. Προσοχή: Μην περιστρέφετε την κάμερα χειροκίνητα γιατί μπορεί να της προκαλέσετε ζημιά.
5. Κάνει σμίκρυνση της εικόνας της κάμερας.
6. Προεπιλογές κάμερας: Το σύστημα GROUP διαθέτει 5 προεπιλογές κάμερας (οι προεπιλογές 1 έως 3 βρίσκονται στο τηλεχειριστήριο και στο ηχείο και οι προεπιλογές 4 και 5 βρίσκονται στο τηλεχειριστήριο) οι οποίες σας επιτρέπουν να τοποθετείτε την κάμερα σε μια προεπιλεγμένη θέση με το πάτημα ενός κουμπιού. Για να ορίσετε μια προεπιλογή κάμερας, μετακινήστε την κάμερα στην επιθυμητή θέση και, στη συνέχεια, πιέστε παρατεταμένα το κουμπί προεπιλογής κάμερας μέχρι να εμφανιστεί το σχετικό εικονίδιο στην οθόνη και να ακουστεί ένας ήχος που επιβεβαιώνει τη ρύθμιση.
7. Τερματίζει την τρέχουσα κλήση στις υποστηριζόμενες εφαρμογές.
8. Αυξάνει την ένταση ήχου του ηχείου.
9. Κάνει ζουμ στην εικόνα της κάμερας έως 10x.
10. Έλεγχος κάμερας από μακριά/κοντά: Στις υποστηριζόμενες εφαρμογές, αυτό το κουμπί σας επιτρέπει να ελέγχετε τη μετατόπιση, την κλίση και το ζουμ ενός συστήματος GROUP, μιας κάμερας ConferenceCam CC3000e ή μιας κάμερας ConferenceCam BCC950 από απόσταση. Ορισμένες εφαρμογές υποστηρίζουν εγγενώς αυτήν τη λειτουργία, ενώ σε άλλες θα πρέπει να την ενεργοποιήσετε, χρησιμοποιώντας μια εφαρμογή που μπορείτε να κατεβάσετε από τη διεύθυνση www.logitech.com/support/group. Επισκεφτείτε τη σελίδα λήψεων που αναφέρεται για περισσότερες πληροφορίες.
11. Κουμπί αντιστοίχισης *Bluetooth*. Ανατρέξτε στην ενότητα «Σύνδεση και ρύθμιση» για περισσότερες πληροφορίες.
12. Θέση κεραίας NFC. Τοποθετήστε εδώ την κινητή συσκευή που υποστηρίζει τη λειτουργία NFC για να ξεκινήσετε τη διαδικασία αντιστοίχισης *Bluetooth*.
13. Ενδείξεις λυχνίας δραστηριότητας ηχείου:
 - Μπλε — υπάρχει ενεργή κλήση στο σύστημα GROUP.
 - Αναβοσβήνει με μπλε χρώμα — εισερχόμενη κλήση.
 - Αναβοσβήνει με μπλε χρώμα κατά τη διάρκεια της κλήσης — Η κλήση έχει τεθεί σε αναμονή (μέσω της λειτουργίας αναμονής της εφαρμογής)
 - Αναβοσβήνει γρήγορα με μπλε χρώμα — σε λειτουργία αντιστοίχισης μέσω *Bluetooth*.
 - Η μπλε λυχνία δραστηριότητας του ηχείου μπορεί να μη λειτουργεί σε ορισμένες εφαρμογές.
 - Κόκκινο — Έχει ενεργοποιηθεί η σίγαση ήχου.
14. Στην οθόνη θα εμφανίζεται η δραστηριότητα κλήσης καθώς και η κατάσταση έντασης ήχου και συνδεσιμότητας.
15. Υποδοχή ασφαλείας Kensington για την προστασία του ηχείου και της κάμερας.

ΕΠΙΣΚΕΦΤΕΙΤΕ ΤΟ ΚΕΝΤΡΟ ΠΡΟΪΟΝΤΩΝ

Ανακαλύψτε τις πλήρεις δυνατότητες του προϊόντος σας. Λάβετε πολύτιμες πληροφορίες και συμβουλές χρήσης, εξερευνώντας την εύχρηστη ενότητα Συχνών ερωτήσεων. Βρείτε απαντήσεις σε ερωτήσεις για προϊόντα και λάβετε βοήθεια για τη ρύθμιση και την εγκατάσταση του προϊόντος σας. Δείτε αν υπάρχει διαθέσιμο λογισμικό για λήψη το οποίο μπορεί να βελτιώσει την εμπειρία σας με το προϊόν σας. Για να απολαύσετε όλα τα πλεονεκτήματα του προϊόντος της Logitech, επισκεφτείτε τη διεύθυνση www.logitech.com/support/group και αξιοποιήστε το μεγάλο εύρος χρήσιμων υπηρεσιών υποστήριξης που σας παρέχει η Logitech:

- Πληροφορίες για το προϊόν
- Οδηγοί εκμάθησης
- Αντιμετώπιση προβλημάτων
- Διαγνωστικοί έλεγχοι
- Αναβαθμίσεις υλικολογισμικού
- Κοινότητα υποστήριξης
- Λήψεις λογισμικού
- Τεκμηρίωση στη συσκευασία
- Πληροφορίες για την εγγύηση
- Ανταλλακτικά

Συμβουλές για την αντιμετώπιση προβλημάτων

Επισκεφτείτε τη διεύθυνση www.logitech.com/support/group για συμβουλές για την αντιμετώπιση προβλημάτων, πληροφορίες σχετικά με εργαλεία λογισμικού και για ένα διαγνωστικό εργαλείο για την επίλυση προβλημάτων που μπορεί να αντιμετωπίζετε με το σύστημα GROUP.

КАМЕРА

1. 10-кратное увеличение без потерь качества
2. Светодиодный индикатор камеры
3. Замок Kensington Security Slot

КОНЦЕНТРАТОР

4. Светодиодный индикатор концентратора
5. Питание
6. USB
7. Камера
8. Устройство громкой связи

УСТРОЙСТВО ГРОМКОЙ СВЯЗИ

9. Замок Kensington Security Slot

ПРИНАДЛЕЖНОСТИ

10. Крепление камеры
11. Крепление концентратора (липучка)
12. Зажим для кабелей
13. Кабели
14. Адаптер питания
15. Выносные микрофоны

КАМЕРА

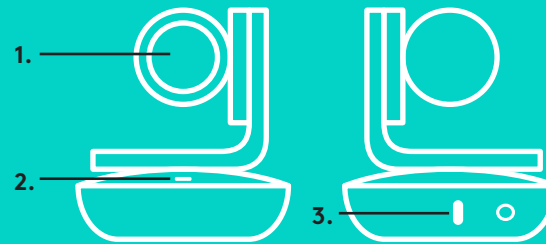

КОНЦЕНТРАТОР

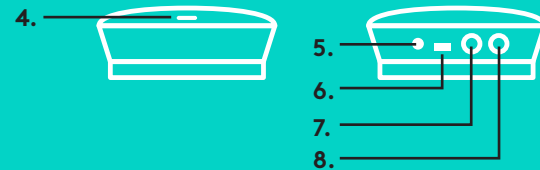

ПРИНАДЛЕЖНОСТИ

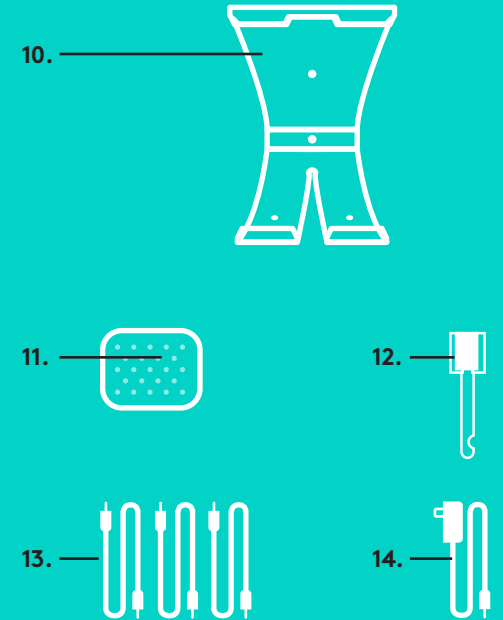

УСТРОЙСТВО ГРОМКОЙ СВЯЗИ

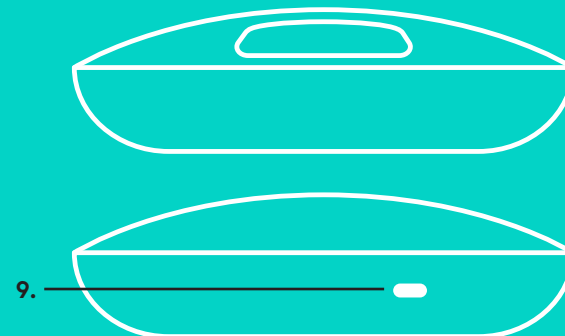

ВЫНОСНЫЕ МИКРОФОНЫ

(ПРИОБРЕТАЮТСЯ ДОПОЛНИТЕЛЬНО)



ПОДКЛЮЧЕНИЕ И НАСТРОЙКА

Установка и подключение к компьютеру

1. Установите камеру на столе или прикрепите ее к столу либо стене с помощью соответствующего крепления.

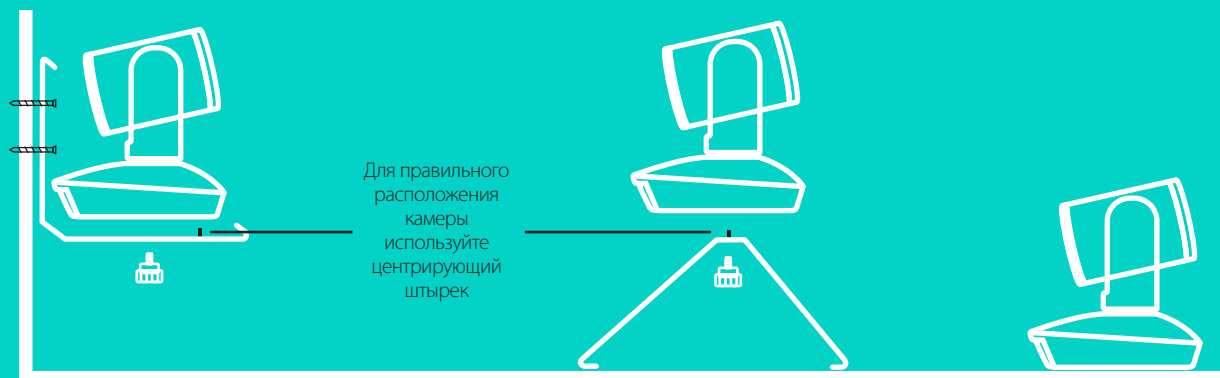

2. Концентратор можно установить на столе либо закрепить под ним, используя крепления-липучки из комплекта поставки.

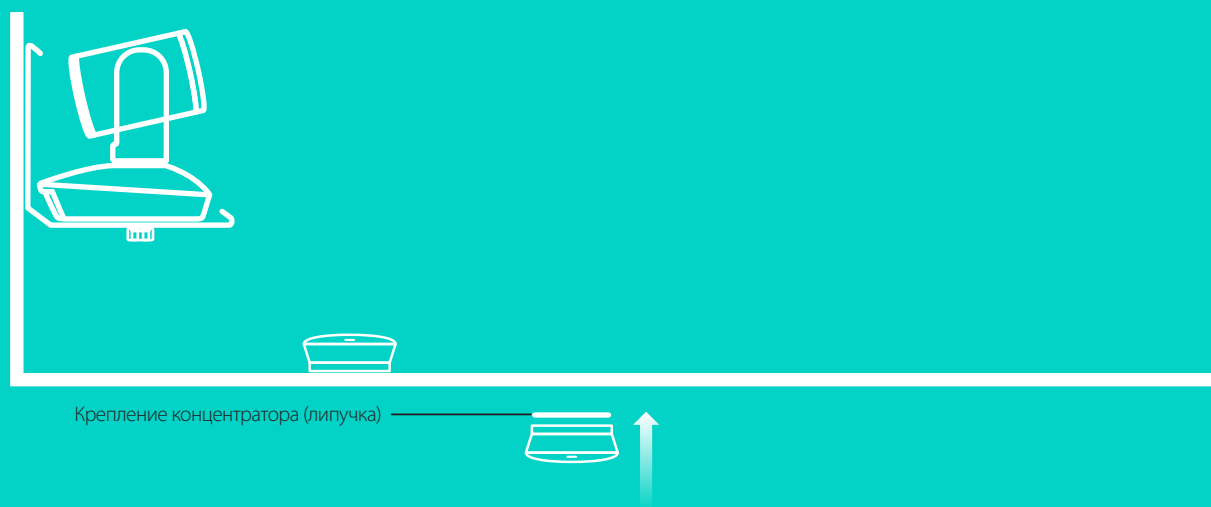

ПОДКЛЮЧЕНИЕ И НАСТРОЙКА

Установка и подключение к компьютеру

3. Подключите устройство громкой связи к концентратору с помощью кабеля. Для этого просто вставьте концы кабеля в разъемы соответствующих цветов устройства громкой связи и концентратора.

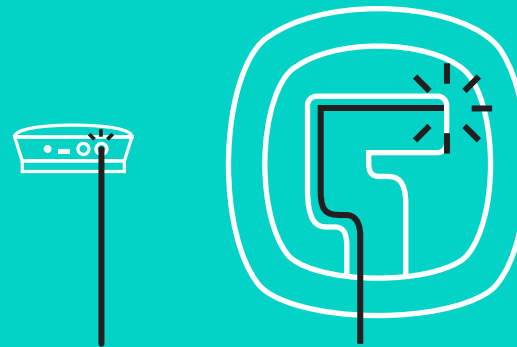

Подключите камеру к концентратору с помощью кабеля. Для этого просто вставьте концы кабеля в разъемы соответствующих цветов камеры и концентратора.



В случае использования выносных микрофонов (приобретаются дополнительно) подключите их к соответствующим разъемам на нижней панели устройства громкой связи. Используйте с камерой GROUP только микрофоны данного типа. Использование каких-либо других микрофонов может привести к поломке камеры GROUP или самих микрофонов и аннулированию гарантии.

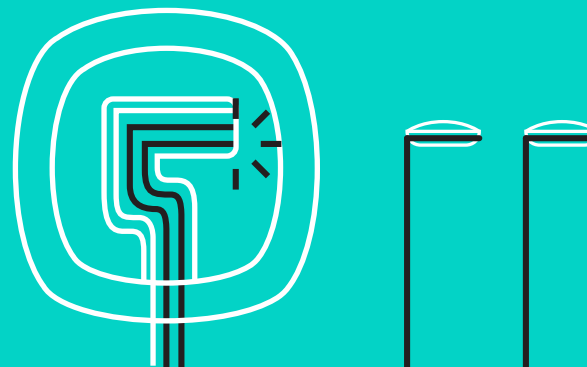

ПОДКЛЮЧЕНИЕ И НАСТРОЙКА

Установка и подключение к компьютеру

Вставьте кабели в разъемы на нижней панели устройства громкой связи.

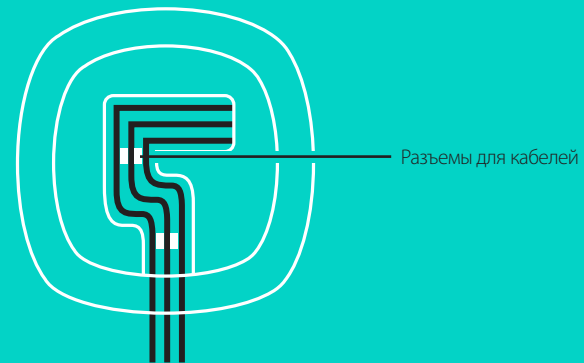

Подключите кабель электропитания к концентратору и вставьте адаптер питания в розетку. На устройстве громкой связи загорится дисплей и отобразится логотип Logitech.

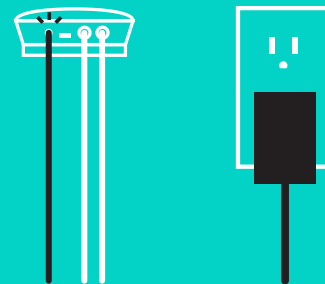

4. Подключите концентратор к компьютеру через USB-порт. На дисплее устройства громкой связи также отобразится запрос на это соединение. На камере и устройстве громкой связи начнут мигать индикаторы, указывая на процесс установки соединения. После того как соединение будет установлено, корпус камеры повернется, а на устройстве громкой связи будет воспроизведен звуковой сигнал. Если этого не произойдет, повторите попытку. Если проблема не исчезнет, обратитесь к разделу «Устранение неполадок» или свяжитесь со службой технической поддержки.

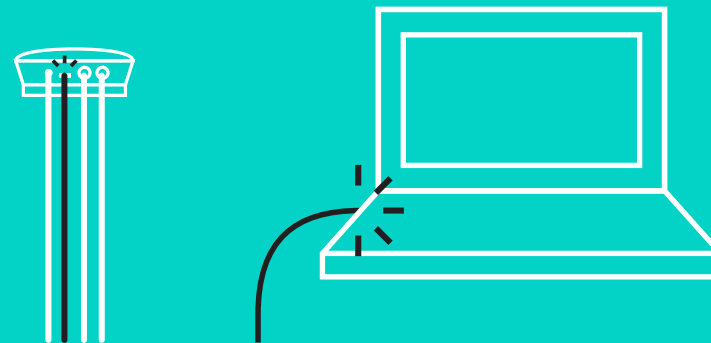

ПОДКЛЮЧЕНИЕ И НАСТРОЙКА

Установка и подключение к компьютеру

- Прикрепление фиксатора для кабеля
 - Прикрепите фиксатор к концу кабеля, подключенному к камере.
 - Вставьте фиксатор в гнездо на корпусе камеры.
 - Поверните фиксатор по часовой стрелке, чтобы закрепить кабель.



- Дополнительно: к компьютеру можно подключить внешний дисплей, например телевизор, монитор или проектор.

Примечание касательно более длинных кабелей: в комплект поставки камеры GROUP входят кабели длиной 5 м, предназначенные для подключения устройства громкой связи и камеры к концентратору. Если требуются более длинные кабели, чтобы избежать потери качества изображения, используйте усиленные кабели. Доступные варианты см. на странице «Дополнительные решения» по адресу www.logitech.com/LCP-compsolutions.



ПОДКЛЮЧЕНИЕ К УСТРОЙСТВУ *BLUETOOTH*

Чтобы подключить камеру GROUP к мобильному устройству, выполните следующие действия.

- Если мобильное устройство поддерживает технологию NFC, поднесите его к значку NFC на устройстве громкой связи, чтобы включить функцию *Bluetooth* на мобильном устройстве, ИЛИ
- нажмите и удерживайте кнопку *Bluetooth* до тех пор, пока на устройстве громкой связи не начнет быстро мигать синий индикатор. Следуйте инструкциям на экране мобильного устройства, чтобы выполнить сопряжение по *Bluetooth*.

Примечание. После того как сопряжение с камерой GROUP будет выполнено, а подключение — установлено, на устройстве громкой связи загорится значок *Bluetooth*. Если же сопряжение выполнено, но подключение не установлено, цвет этого значка будет серым.

Сопряжение с камерой GROUP по *Bluetooth* невозможно выполнить во время передачи данных через USB. При попытке выполнить сопряжение с мобильным устройством во время вызова через USB раздастся звуковой сигнал ошибки. Прежде чем выполнять сопряжение с мобильным устройством, дождитесь завершения вызова через USB.

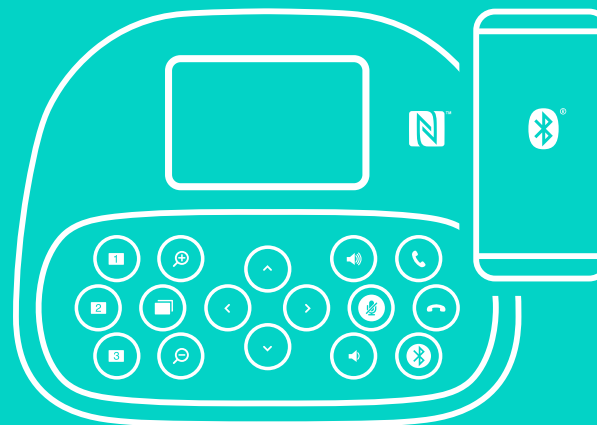

ИСПОЛЬЗОВАНИЕ КАМЕРЫ LOGITECH GROUP

Видео и аудио

- Убедитесь, что в используемом видеоприложении камера GROUP выбрана в качестве микрофона, устройства громкой связи и камеры.
- Чтобы воспользоваться камерой GROUP для осуществления видеовызова в HD-качестве и с превосходным звуком, просто иницилируйте вызов в используемом видеоприложении. Во время передачи видеосигнала индикатор будет гореть синим.

Осуществление аудиовызовов через *Bluetooth*

- Убедитесь, что камера GROUP сопряжена с нужным мобильным устройством и подключена к нему, как описано в разделе «Подключение и настройка». Выполните вызов на мобильном устройстве и наслаждайтесь высококачественным звуком, воспроизводимым через устройство громкой связи GROUP.

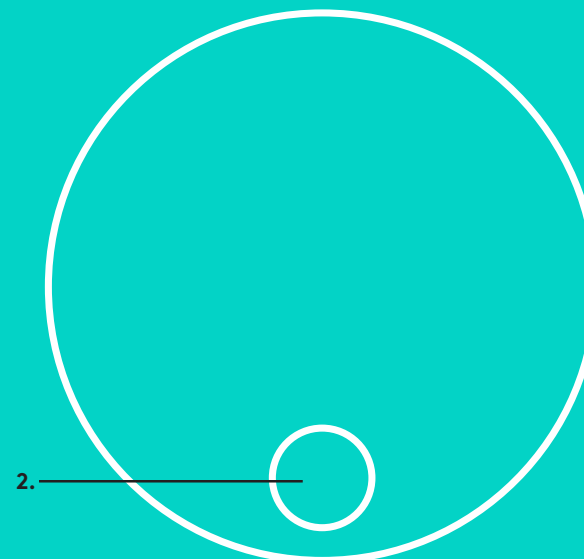
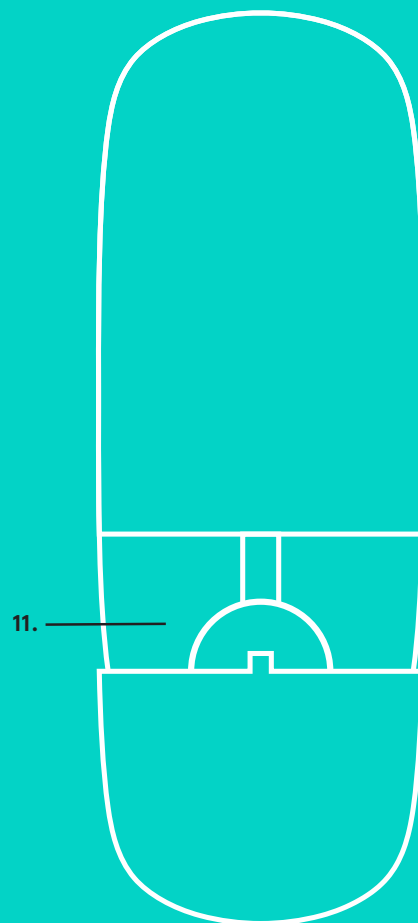
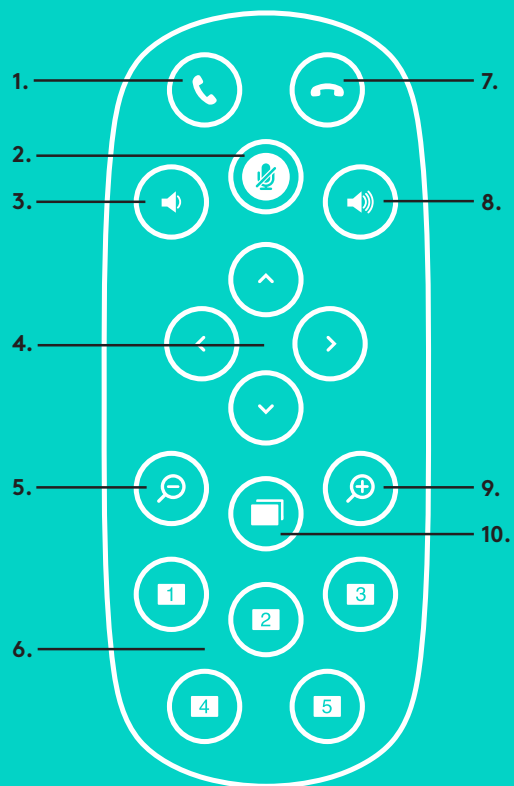

ПУЛЬТ ДУ и ВЫНОСНЫЕ МИКРОФОНЫ

1. Ответ на вызов
2. Отключение микрофона
3. Уменьшение громкости
4. Поворот и наклон камеры
5. Уменьшение масштаба
6. Предустановки камеры
7. Завершение вызова
8. Увеличение громкости
9. Увеличение масштаба
10. Управление камерой в ближней и дальней плоскостях
11. Крышка батарейного отсека пульта ДУ. Пульт ДУ камеры GROUP работает от литий-ионной батареи CR2032. Время работы батареи зависит от условий эксплуатации.

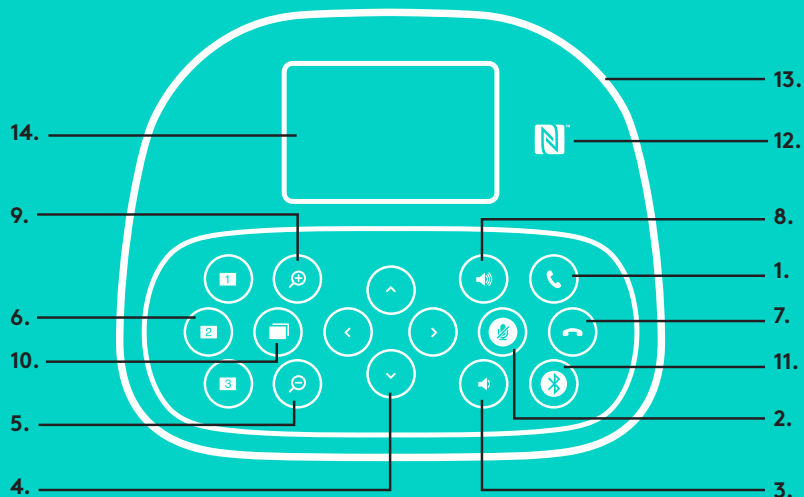

УСТРОЙСТВО ГРОМКОЙ СВЯЗИ

1. Ответ на входящие вызовы в поддерживаемых приложениях.
 - Примечание. В некоторых приложениях кнопки ответа на вызов и его завершения могут не работать. В таких случаях воспользуйтесь элементами управления используемого приложения. Чтобы активировать кнопки ответа на вызов и его завершения в приложениях Skype или Cisco Jabber, загрузите соответствующие подключаемые модули с сайта www.logitech.com/support/group.
2. Отключение микрофонов.
3. Уменьшение громкости звука, воспроизводимого через устройство громкой связи.
4. Функция поворота и наклона камеры. Нажмите кнопку один раз для пошагового поворота или наклона либо нажмите и удерживайте ее для непрерывного поворота или наклона. Внимание! Не поворачивайте камеру вручную. Это может привести к ее поломке.
5. Уменьшение масштаба изображения.
6. Предустановки камеры: на камере GROUP есть 5 предустановок (1–3 доступны на пульте ДУ и устройстве громкой связи, а 4 и 5 — только на пульте ДУ), с помощью которых можно перевести камеру в предустановленное положение всего одним нажатием кнопки. Чтобы задать предустановку, установите камеру в нужное положение, а затем нажмите и удерживайте кнопку предустановок камеры, пока на дисплее не отобразится соответствующий значок и не прозвучит сигнал, подтверждающий, что предустановка задана.

7. Завершение текущего вызова в поддерживаемых приложениях.
8. Увеличение громкости звука, воспроизводимого через устройство громкой связи.
9. Увеличение масштаба изображения (максимум в 10 раз).
10. Управление камерой в ближней и дальней плоскостях: в поддерживаемых приложениях с помощью этой кнопки можно выполнять панорамирование, изменять угол наклона камеры, а также масштаб изображения для камер GROUP, ConferenceCam CC3000e или ConferenceCam BCC950. Одни приложения изначально поддерживают эту функцию, а другие требуют предварительной установки дополнительного приложения, которое можно загрузить по адресу www.logitech.com/support/group. Дополнительную информацию см. на указанной странице загрузки.
11. Кнопка сопряжения по *Bluetooth*. Дополнительную информацию см. в разделе «Подключение и настройка».
12. Расположение антенны NFC. Приложите к этой области мобильное устройство, поддерживающее технологию NFC, чтобы инициировать сопряжение по *Bluetooth*.
13. Значения индикаторов на устройстве громкой связи.
 - Синий — через камеру GROUP осуществляется вызов.
 - Мигает синим — входящий вызов.
 - Мигает синим во время вызова — вызов находится на удержании (с помощью функции удержания вызова в приложении).
 - Быстро мигает синим — выполняется сопряжение по *Bluetooth*.
 - В некоторых приложениях синий индикатор устройства громкой связи может не поддерживаться.
 - Красный — звук выключен.
14. На дисплее отображаются сведения о состоянии вызова, а также о текущем уровне громкости и состоянии соединения.
15. Замок Kensington Security Slot предназначен для защиты устройства громкой связи и камеры.

ПРОСМОТРИТЕ РАЗДЕЛ ТЕХНИЧЕСКОЙ ПОДДЕРЖКИ

Изучите все возможности продукта. Получите ценную информацию и советы по эксплуатации, ознакомившись с удобно составленным разделом вопросов и ответов. Найдите ответы на вопросы о продукте и получите справку по его настройке. Проверьте наличие доступного для загрузки программного обеспечения, которое может расширить возможности продукта. Чтобы максимально использовать все возможности продукта Logitech, посетите веб-сайт www.logitech.com/support/group и воспользуйтесь широким спектром услуг поддержки Logitech, представленных ниже.

- Информация о продукте
- Пособия по эксплуатации
- Устранение неполадок
- Диагностика
- Обновление встроенного микропрограммного обеспечения
- Сообщество поддержки
- Загрузка ПО
- Документация пользователя
- Гарантия
- Запасные детали

Советы по устранению неполадок

Посетите веб-сайт www.logitech.com/support/group, где можно найти советы по устранению неполадок и информацию о программных средствах, а также воспользоваться диагностическим средством, которое поможет устранить возможные проблемы при работе с камерой GROUP.

KAMERA

1. Powiększenie bezstratne 10x
2. Dioda LED kamery
3. Gniazdo zabezpieczeń Kensington

KONCENTRATOR

4. Dioda LED koncentratora
5. Zasilanie
6. USB
7. Kamera
8. Zestaw głośnomówiący

ZESTAW GŁOŚNOMÓWIĄCY

9. Gniazdo zabezpieczeń Kensington

AKCESORIA

10. Mocowanie kamery
11. Mocowanie koncentratora na rzepy
12. Uchwyt na kable
13. Kable
14. Zasilacz
15. Mikrofony rozszerzające

KAMERA

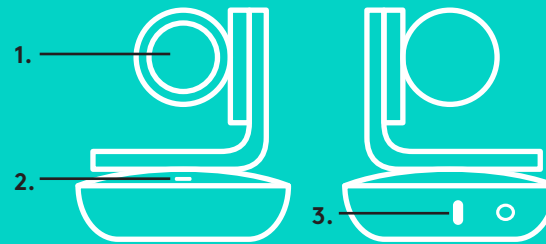

KONCENTRATOR

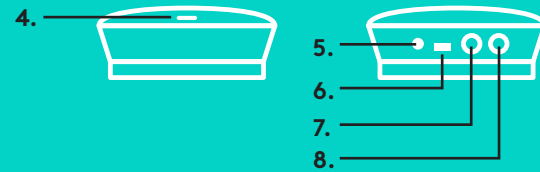

AKCESORIA

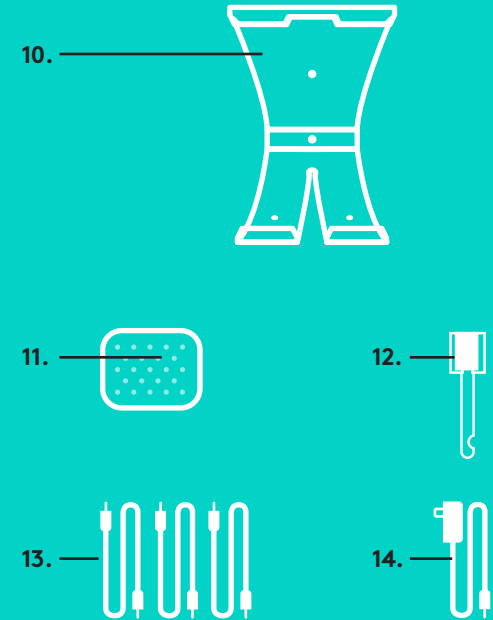

ZESTAW GŁOŚNOMÓWIĄCY

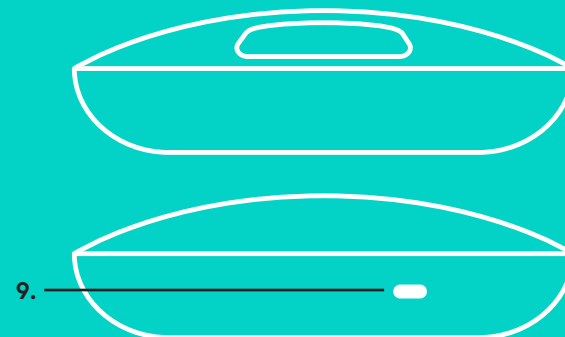

MIKROFONY ROZSZERZAJĄCE (OPCJONALNE)



POŁĄCZENIE I KONFIGURACJA

Konfiguracja i podłączanie do komputera

1. Ustaw kamerę na stole lub użyj dołączonego mocowania kamery, aby przymocować ją do stołu lub ściany.

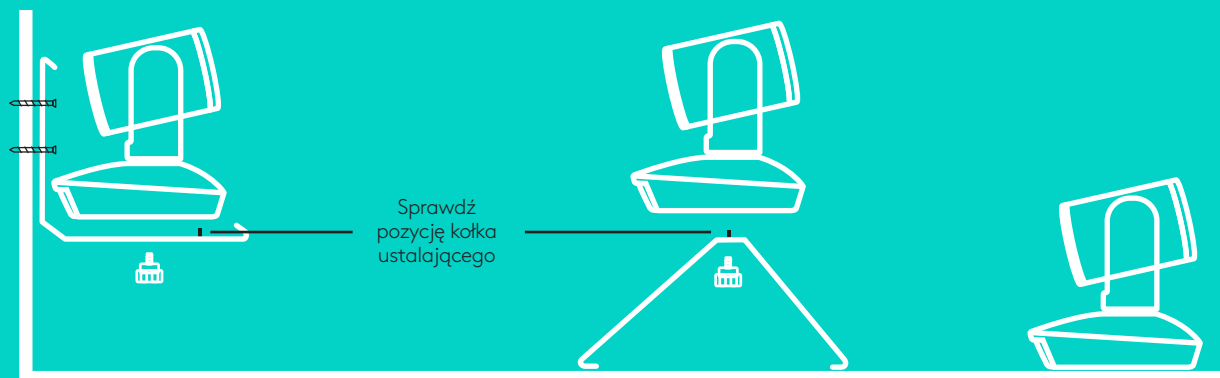

2. Koncentrator można umieścić na stole lub pod stołem przy użyciu dołączonego zaczepu i podkładek.

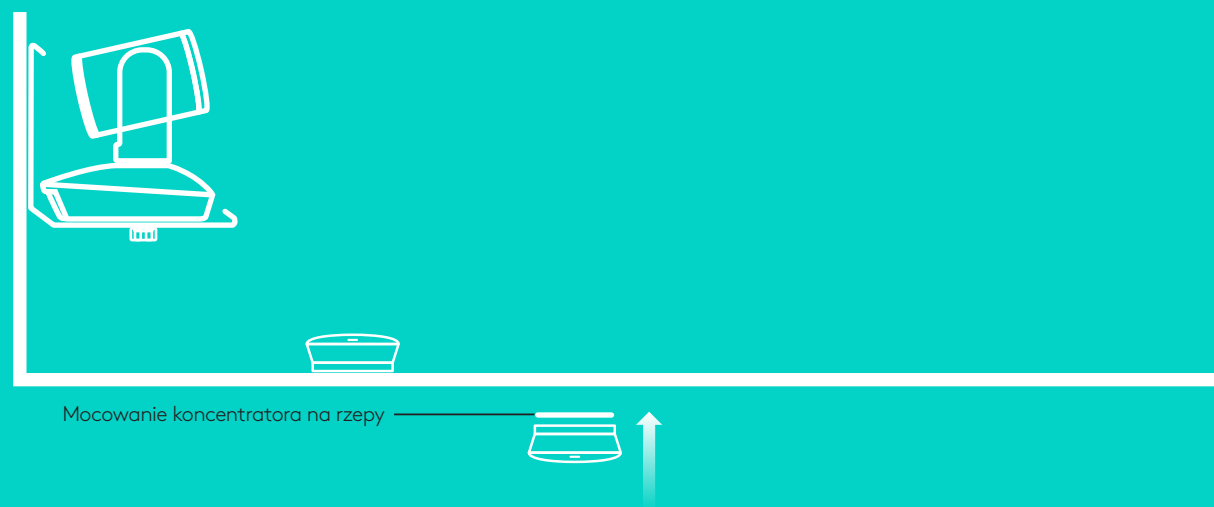

POŁĄCZENIE I KONFIGURACJA

Konfiguracja i podłączanie do komputera

3. Podłącz kabel między zestawem głośnomówiącym a koncentratorze. Po prostu dopasuj kolorowe końce kabli do odpowiednich kolorowych oznaczeń na zestawie głośnomówiącym i koncentratorze.

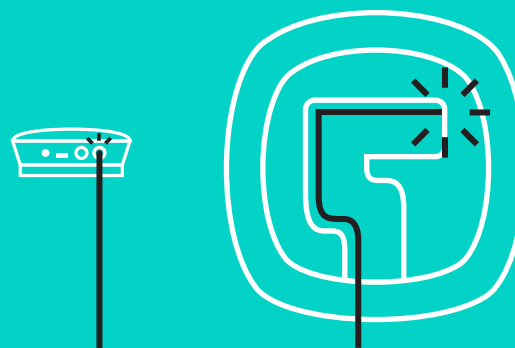

Podłącz kabel między kamerą a koncentratorze. Po prostu dopasuj kolorowe końce kabli do odpowiednich kolorowych oznaczeń na kamerze i koncentratorze.



Jeśli używasz opcjonalnych mikrofonów rozszerzających, podłącz je do odpowiednich złączy na spodzie zestawu głośnomówiącego. Z kamerą GROUP należy używać wyłącznie tych mikrofonów; użycie innych mikrofonów może spowodować uszkodzenie kamery GROUP i mikrofonów, a także unieważnienie gwarancji.

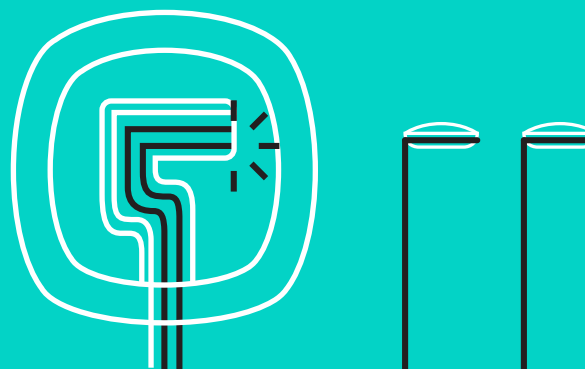

POŁĄCZENIE I KONFIGURACJA

Konfiguracja i podłączenie do komputera

Wciśnij kable do rowków na spodzie zestawu głośnomówiącego.

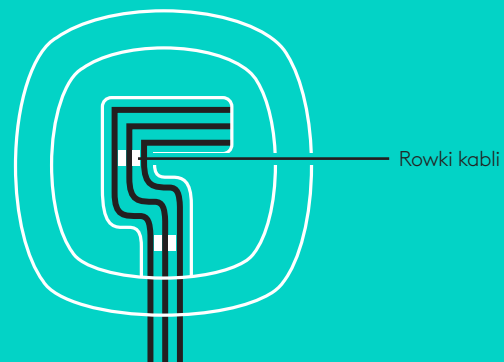

Podłącz kabel zasilający do koncentratora i podłącz zasilacz.
Po włączeniu zasilania wyświetlacz zestawu głośnomówiącego
włączy się i wyświetli logo firmy Logitech.

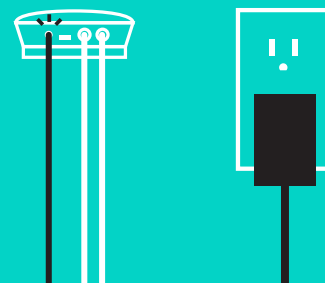

4. Podłącz koncentrator do portu USB w komputerze.
Monit o to połączenie zostanie także przedstawiony na
wyświetlaczu zestawu głośnomówiącego. Wskaźnik kamery
i aktywności będzie migać w celu wskazania, że trwa
połączenie. Po zakończeniu główka kamery obróci się,
a zestaw głośnomówiący odtworzy dźwięk. Jeśli te działania
nie są wykonywane, spróbuj ponownie, a następnie zapoznaj
się z sekcją Rozwiązywanie problemów lub skontaktuj się
z pomocą techniczną.

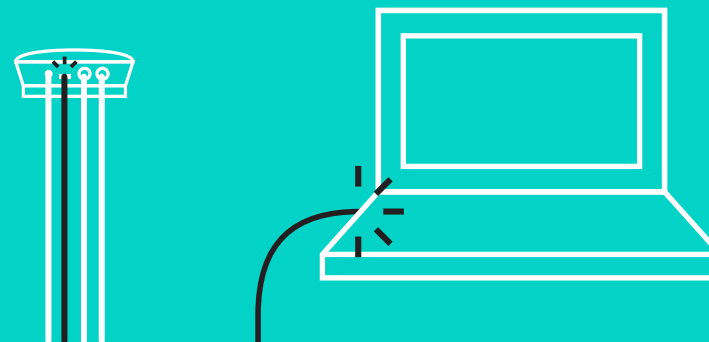

POŁĄCZENIE I KONFIGURACJA

Konfiguracja i podłączanie do komputera

5. Podłączanie blokady kabla

- Przymocuj blokadę kabla na końcu kabla podłączonym do kamery.
- Podłącz blokadę kabla do gniazda w obudowie kamery.
- Obróć blokadę kabla w prawo, aby zablokować kabel.



6. Opcjonalnie: podłącz komputer do wyświetlacza zewnętrznego, takiego jak telewizor, monitor lub projektor.

Uwaga dotycząca dłuższych kabli: zestaw GROUP zawiera kable o długości 5 m w celu podłączenia zestawu głośnomówiącego i kamery do koncentratora. Zwiększenie tej długości przy zachowaniu jakości obrazu wymaga kabli wzmacniających. Dostępne opcje przedstawiono na stronie Rozwiązania dodatkowe pod adresem www.logitech.com/LCP-compsolutions.

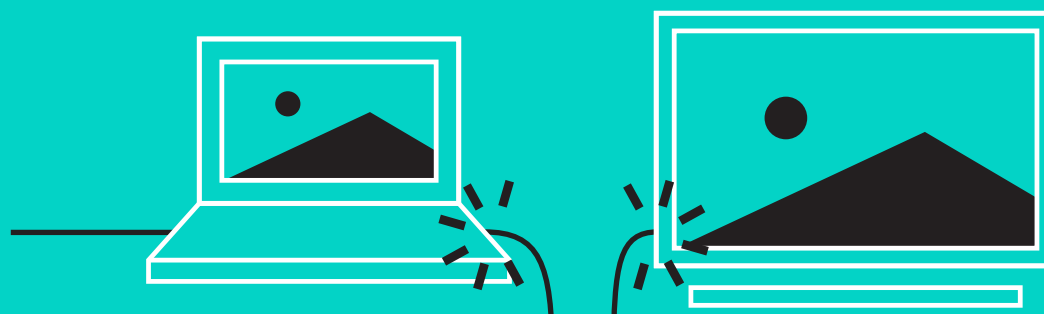

ŁĄCZENIE Z URZĄDZENIEM *BLUETOOTH*[®]

Aby połączyć kamerę GROUP z urządzeniem mobilnym:

- Jeśli urządzenie mobilne obsługuje funkcję NFC, dotknij nim ikony NFC na zestawie głośnomówiącym, co powinno spowodować zaakceptowanie połączenia *Bluetooth* na urządzeniu mobilnym LUB
- Naciśnij i przytrzymaj przycisk *Bluetooth*, aż wskaźnik aktywności na zestawie głośnomówiącym zacznie migać szybko na niebiesko. Postępuj zgodnie z instrukcjami na urządzeniu mobilnym, aby sparować je przy użyciu funkcji *Bluetooth*.

Uwaga: kiedy kamera GROUP jest połączona i sparowana, ikona *Bluetooth* na zestawie głośnomówiącym świeci jasno na niebiesko. Kiedy kamera jest sparowana, ale niepołączona, ikona będzie wyszarzona.

Kamera GROUP nie umożliwia parowania *Bluetooth* podczas przesyłania strumieniowego przez USB. Próba sparowania urządzenia mobilnego podczas połączenia USB spowoduje odtworzenie sygnału błędu. Aby sparować urządzenie mobilne, poczekaj na zakończenie połączenia USB.

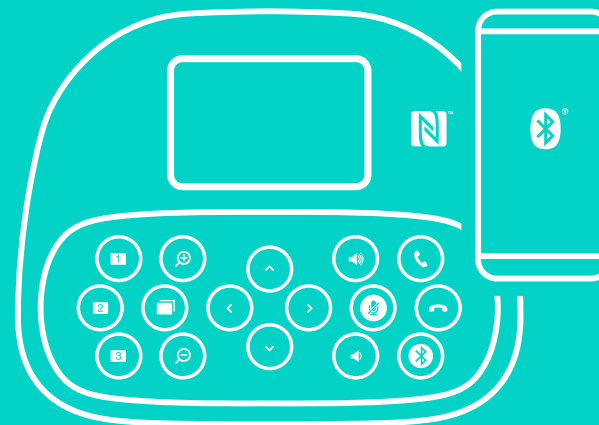

UŻYCIE KAMERY LOGITECH GROUP

Dźwięk i obraz

- Upewnij się, że kamera GROUP jest wybrana jako mikrofon, głośnik i kamera w aplikacji wideo.
- Po prostu rozpocznij połączenie w aplikacji wideo, aby użyć kamery GROUP w celu uzyskania obrazu HD i dźwięku o wysokiej jakości. Podczas strumieniowego przesyłania wideo świeci niebieski wskaźnik aktywności.

Tylko dźwięk przez *Bluetooth*

- Upewnij się, że kamera GROUP jest sparowana i połączona z urządzeniem mobilnym zgodnie z opisem w sekcji Połączenie i konfiguracja. Nawiąż połączenie na urządzeniu mobilnym, aby cieszyć się lepszą jakością dźwięku poprzez zestaw głośnomówiący GROUP.

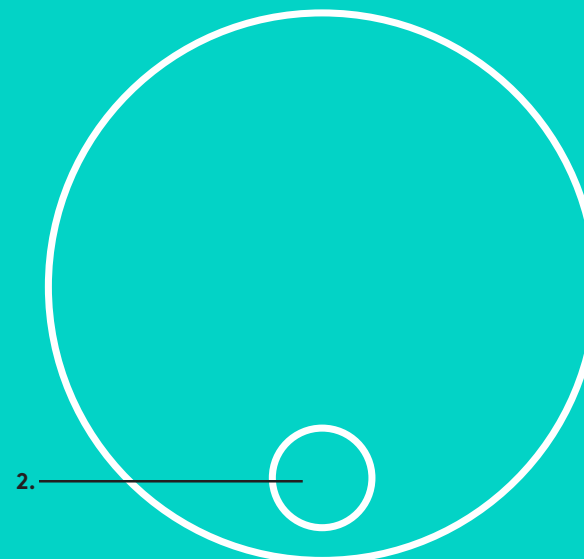
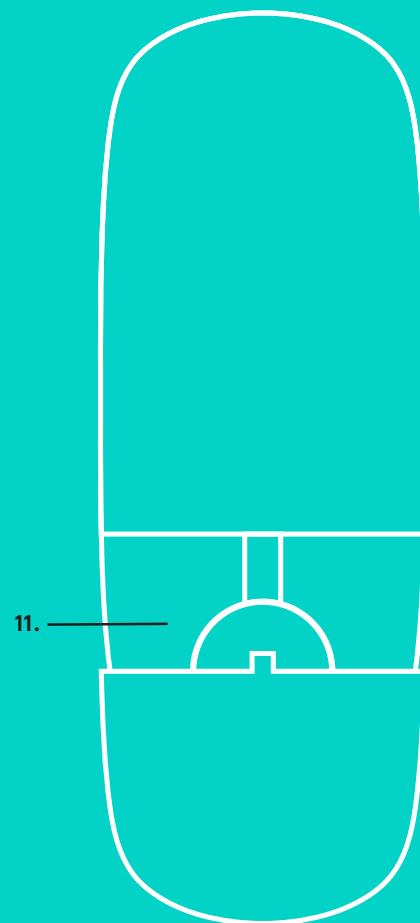
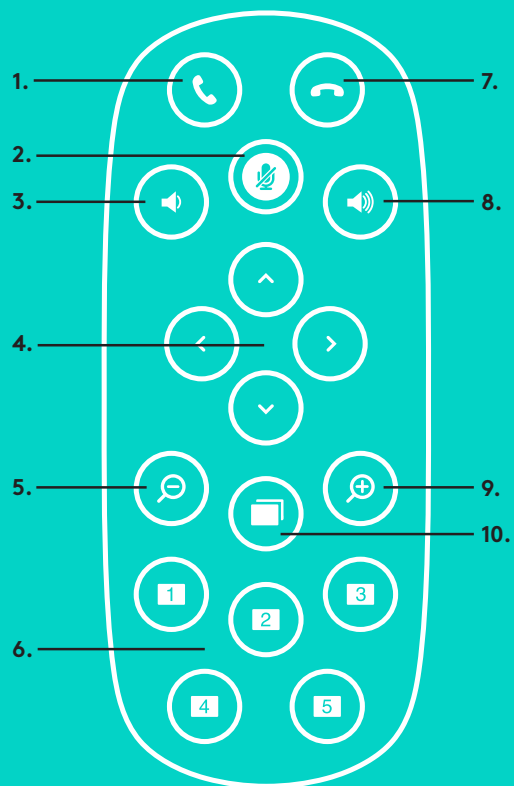

PILOT I MIKROFONY ROZSZERZAJĄCE

- | | |
|------------------------------------|---|
| 1. Odebranie połączenia | 8. Zwiększenie głośności |
| 2. Wyciszenie mikrofonu | 9. Zwiększenie widoku |
| 3. Zmniejszenie głośności | 10. Sterowanie kamerą z bliska/z daleka |
| 4. Przesuwanie/przechyłanie kamery | 11. Pokrywa komory baterii pilota.
Pilot GROUP jest zasilany baterią litowo-jonową CR2032. Żywotność baterii zależy od sposobu użycia. |
| 5. Zmniejszenie widoku | |
| 6. Ustawienia wstępne kamery | |
| 7. Zakończenie połączenia | |

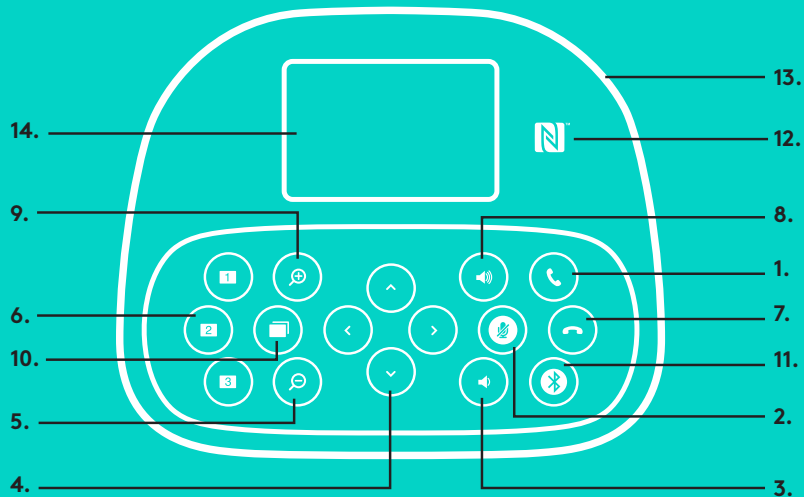

ZESTAW GŁOŚNOMÓWIĄCY

1. Odbieranie połączeń przychodzących w obsługiwanych aplikacjach.
 - Uwaga: przyciski odbierania i kończenia połączenia mogą nie działać w niektórych aplikacjach, dlatego do tego celu można używać aplikacji wideo. Aby włączyć przyciski odbierania i rozłączania w programie Skype lub Cisco Jabber, pobierz i zainstaluj odpowiednie wtyczki ze strony www.logitech.com/support/group.
2. Wyciszenie mikrofonów.
3. Zmniejszenie poziomu głośności głośnika.
4. Przesuwanie i pochylanie kamery. Naciśnij jeden raz, aby sterować przyrostowo. Naciśnij i przytrzymaj, aby wykonywać ciągłe przesunięcie i pochylanie.
Ostrzeżenie: nie obracaj ręcznie kamery, ponieważ może to spowodować jej uszkodzenie.
5. Zmniejszenie widoku.
6. Ustawienia wstępne kamery: kamera GROUP ma 5 ustawień wstępnych (ustawienia od 1 do 3 znajdują się na pilocie i zestawie głośnomówiącym, a ustawienia 4 i 5 tylko na pilocie), które umożliwiają przesunięcie kamery do określonej lokalizacji przez naciśnięcie przycisku. Aby określić ustawienie wstępne kamery, przesunij kamerę w żądane miejsce, a następnie naciśnij i przytrzymaj przycisk ustawienia wstępnego kamery aż do wyświetlenia powiązanej ikony na wyświetlaczu i odtworzenia sygnału potwierdzenia ustawienia.
7. Zakończenie bieżącego połączenia w obsługiwanych aplikacjach.
8. Zwiększenie poziomu głośności głośnika.
9. Powiększenie widoku do 10x.
10. Sterowanie kamerą z bliska/z daleka: W obsługiwanych aplikacjach ten przycisk umożliwia przesuwaniem, pochylaniem i powiększaniem zdalnej kamery GROUP, ConferenceCam CC3000e lub a ConferenceCam BCC950. Niektóre aplikacje obsługują tę funkcję natywne, podczas gdy inne wymagają użycia aplikacji, którą można pobrać ze strony www.logitech.com/support/group. Aby uzyskać więcej informacji, odwiedź podaną stronę pobierania.
11. Przycisk parowania *Bluetooth*. Więcej informacji znajduje się w sekcji Połączenie i konfiguracja.
12. Położenie anteny NFC. Umieść tutaj urządzenie mobilne z obsługą funkcji NFC, aby zainicjować parowanie *Bluetooth*.
13. Wskaźniki aktywności zestawu głośnomówiącego:
 - Świeci na niebiesko — kamera GROUP jest używana w aktywnym połączeniu.
 - Miga na niebiesko — połączenie przychodzące.
 - Miga na niebiesko podczas połączenia — zawieszono połączenie (przy użyciu funkcji zawieszania w aplikacji)
 - Miga szybko na niebiesko — aktywny tryb parowania *Bluetooth*.
 - Niebieski wskaźnik aktywności zestawu głośnomówiącego może nie działać w niektórych aplikacjach.
 - Świeci na czerwono — dźwięk jest wyciszony.
14. Na wyświetlaczu przedstawiane są informacje o połączeniu, a także poziom głośności i stan łączności.
15. Gniazdo zabezpieczeń Kensington do zabezpieczania zestawu głośnomówiącego i kamery.

PRZEJDŹ DO STRONY PRODUCT CENTRAL

Odkryj pełne możliwości swojego urządzenia. Uzyskaj cenne informacje i wskazówki dotyczące użycia, przeglądając w prosty sposób często zadawane pytania. Znajdź odpowiedzi na pytania dotyczące produktu i uzyskaj pomoc w zakresie jego konfiguracji. Sprawdź, czy dostępne jest oprogramowanie do pobrania, które rozszerzy możliwości produktu. Aby cieszyć się wszystkimi zaletami produktu firmy Logitech, odwiedź stronę www.logitech.com/support/group i skorzystaj z szerokiej gamy przydatnych usług pomocy technicznej firmy Logitech:

- Informacje o produkcie
- Przewodniki
- Rozwiązywanie problemów
- Diagnostyka
- Aktualizacje oprogramowania układowego
- Społeczność pomocy technicznej
- Oprogramowanie do pobrania
- Dołączona dokumentacja
- Informacje o gwarancji
- Części zapasowe

Porady dotyczące rozwiązywania problemów

Odwiedź stronę www.logitech.com/support/group w celu uzyskania porad dotyczących rozwiązywania problemów i informacji o narzędziach programowych, a także w celu uzyskania dostępu do narzędzia diagnostycznego, które pomaga rozwiązywać problemy z kamerą GROUP.

KAMERA

1. 10X veszteségmentes nagyítás
2. Kamera LED
3. Kensington biztonsági zárfoglat

ELOSZTÓ

4. Elosztó LED
5. Tápbemenet
6. USB
7. Kamera
8. Kihangosító

KIHANGOSÍTÓ

9. Kensington biztonsági zárfoglat

TARTOZÉKOK

10. Kamera tartója
11. Elosztó tépőzáras tartója
12. Kábelcsipeszek
13. Kábelek
14. Hálózati tápegység
15. Kiegészítő mikrofonok

KAMERA

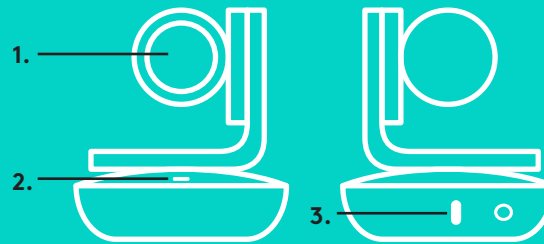

ELOSZTÓ

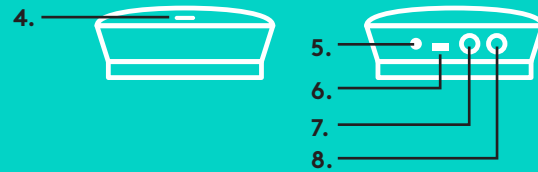

KIHANGOSÍTÓ

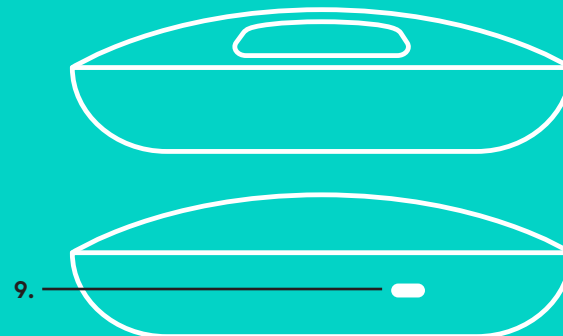

TARTOZÉKOK

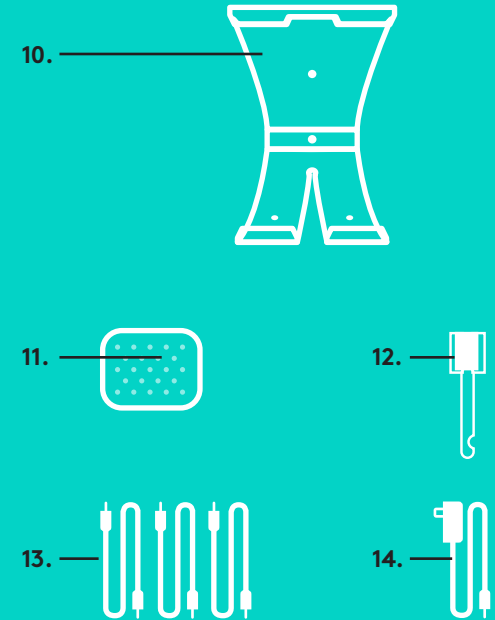

KIEGÉSZÍTŐ MIKROFONOK (OPCIONÁLIS)



CSATLAKOZÁS ÉS ÜZEMBE HELYEZÉS

Csatlakoztatás és üzembe helyezés számítógéppel

1. Helyezze a kamerát közvetlenül az asztalra, vagy a kameratartót használva az asztalra vagy a falra.

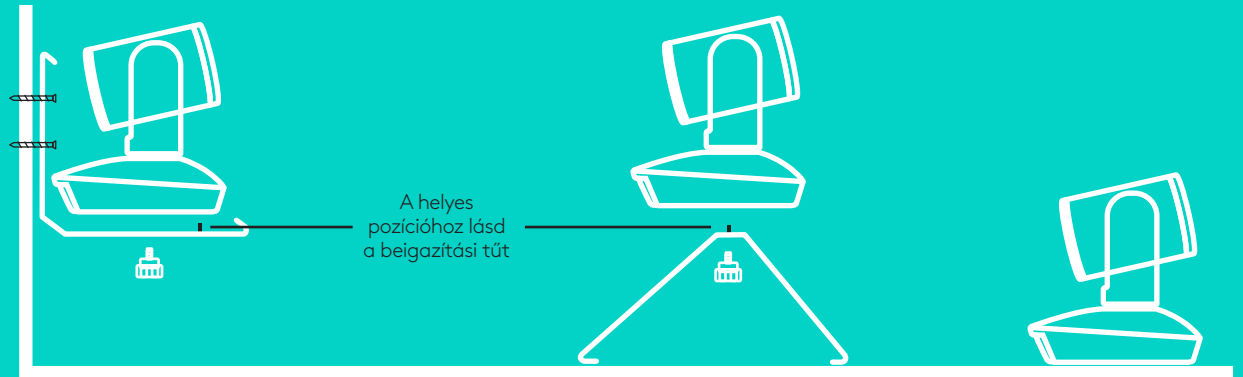

2. Az elosztó elhelyezhető az asztalon vagy a mellékelt kampóval és rögzítő párnákkal az asztallap aljára.

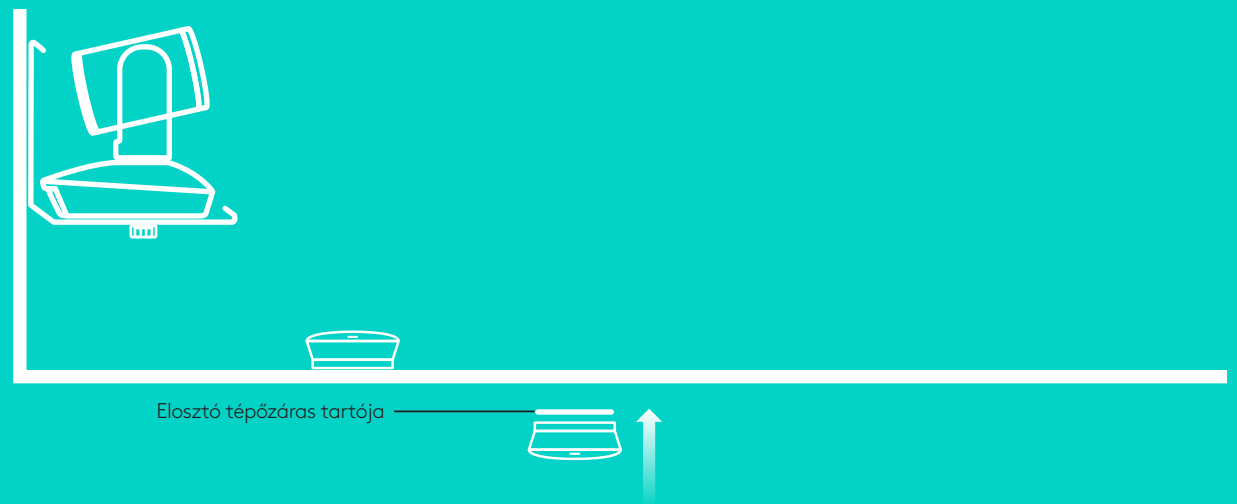

CSATLAKOZÁS ÉS ÜZEMBE HELYEZÉS

Csatlakoztatás és üzembe helyezés számítógéppel

3. Csatlakoztassa a kábelt a kihangosítóhoz és az elosztóhoz. Figyeljen oda, hogy a megfelelő színnel jelölt kábelvégeket csatlakoztassa a kihangosító és elosztó azonos színnel jelölt csatlakozóihoz.



Csatlakoztassa a kábelt a kamerához és az elosztóhoz. Figyeljen oda, hogy a megfelelő színnel jelölt kábelvégeket csatlakoztassa a kamera és elosztó azonos színnel jelölt csatlakozóihoz.



Ha kiegészítő mikrofonokat használ (opcionális), csatlakoztassa őket a kihangosító alján található jack csatlakozókhoz. Kérjük, hogy a GROUP termékkel csak ezeket a mikrofonokat használja; egyéb mikrofonok használata károsíthatja a GROUP terméket és a mikrofonokat, és a garancia elvesztését eredményezheti.

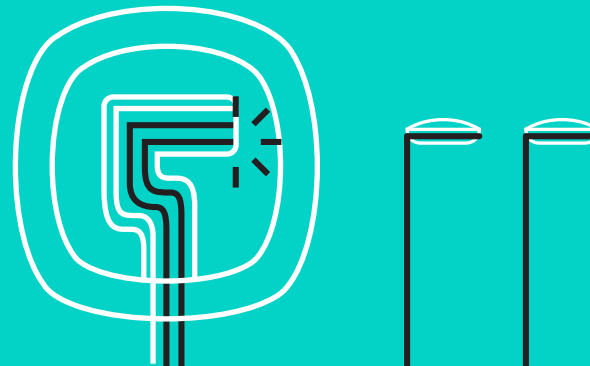

CSATLAKOZÁS ÉS ÜZEMBE HELYEZÉS

Csatlakoztatás és üzembe helyezés számítógéppel

Nyomja be a kábeleket a kihangosító alján található csatlakozókba.

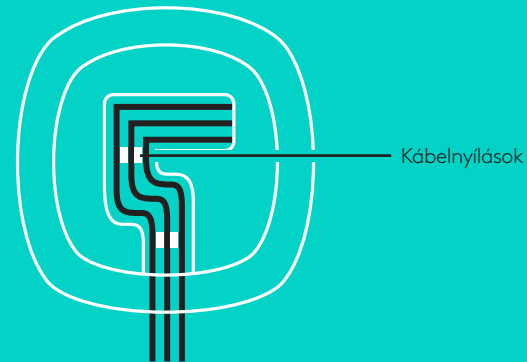

Csatlakoztassa a tápkábelt az elosztóhoz, majd a tápegységet egy aljzathoz. A kihangosító kijelzője bekapcsol és megjeleníti a Logitech emblémát.

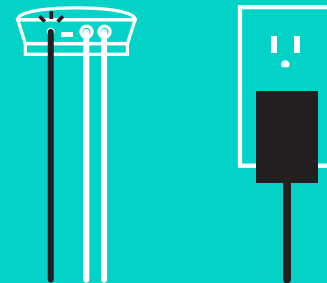

4. Csatlakoztassa az elosztót a számítógép egyik USB-portjához. A kihangosító kijelzője is fel fogja szólítani, hogy végezze el ezt a csatlakozást. A kamerán a tevékenységjelző LED villogással jelzi, ha a kapcsolat létrehozása folyamatban van, és amikor az befejeződött, akkor a kamera feje elfordul, a kihangosító pedig egy hangjelzést ad. Ha ezek nem történnek meg, próbálkozzon újra, majd olvassa el a hibaelhárítási teendőket vagy hívja a műszaki támogatást.

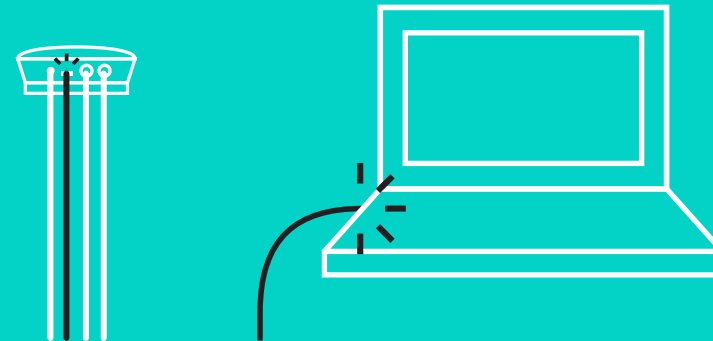

CSATLAKOZÁS ÉS ÜZEMBE HELYEZÉS

Csatlakoztatás és üzembe helyezés számítógéppel

5. Kábelzár csatlakoztatása

- Helyezze fel a kábelzárát a kamerához csatlakozó kábelvégre.
- Csatlakoztassa a kábelzárát a kamera megfelelő nyílásába.
- A rögzítéshez fordítsa el a kábelzárát órajárás szerint.



- #### 6. Opcionális: a számítógépet csatlakoztathatja egy külső kijelzőhöz, mint például egy televízió, monitor vagy kivetítő.

Megjegyzés a hosszabb kábelekkel kapcsolatban: A GROUP tartalmaz egy 5 m-es (16 láb) kábelt, mellyel összekötheti a kihangosítót és a kamerát az elosztóval. Ha szeretné meghosszabbítani és fenntartani a képminőséget, használjon erősítő kábeleket. További lehetőségekért tekintse meg a www.logitech.com/LCP-compsolutions weboldalt.

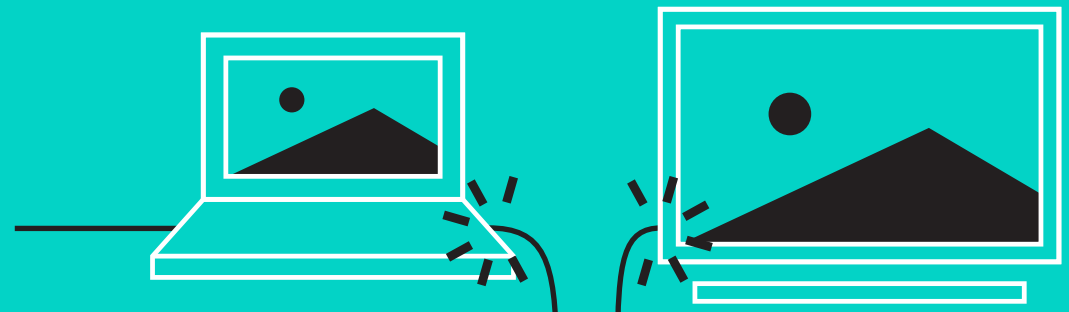

CSATLAKOZÁS **BLUETOOTH**[®] KAPCSOLATRA KÉPES ESZKÖZHÖZ

A GROUP kihangosító csatlakoztatása a mobilkészülékhez:

- Ha az eszköz NFC-képes, érintse a mobilkészüléket a kihangosító NFC ikonjához, engedélyezve ezzel a mobilkészüléken a *Bluetooth*-kapcsolatot VAGY
- Tartsa lenyomva a *Bluetooth* gombot, amíg a kihangosítón lévő tevékenységjelző LED nem kezd gyorsan villogni kék fényvel. A *Bluetooth*-párosításhoz kövesse a mobilkészüléken megjelenő utasításokat.

Megjegyzés: Amikor a GROUP párosítva és csatlakoztatva van, a *Bluetooth* ikon világít a kihangosítón. Ha párosítva van, de nincs csatlakoztatva, az ikon szürkén jelenik meg.

A GROUP nem párosítható *Bluetooth*-eszközhöz, amikor USB-n keresztül folytat átvitelt. Ha USB-n folytatott hívás közben próbál meg párosítani mobilkészüléket, egy hibát jelző hang hallatszódik. Várja meg, amíg az USB-n folytatott hívás befejeződik, utána próbálja párosítani a mobilkészüléket.

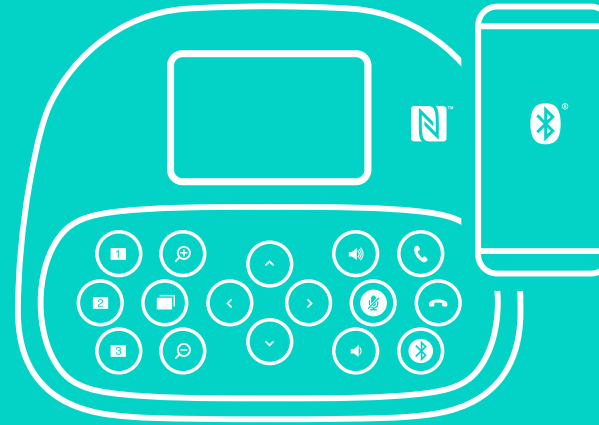

A LOGITECH GROUP HASZNÁLATA

Videó és hang

- Győződjön meg róla, hogy a videoalkalmazásban a GROUP van kiválasztva mikrofonként, hangszóróként és kameraként.
- Ahhoz, hogy a GROUP-ot használja HD-felbontású videóhoz és csúcsminőségű hangátvitelhez, egyszerűen csak kezdeményezze a hívást a videoalkalmazásban. A tevékenységjelző LED kéken világít, amikor videoátvitel van folyamatban.

Csak hangátvitel *Bluetooth* használatával

- Győződjön meg róla, hogy a GROUP a Csatlakozás és Üzembe helyezés részben leírtak szerint párosítva és csatlakoztatva van a mobilkészülékhez. Kezdeményezzen hívást a mobilkészüléken, és élvezze a GROUP kihangosító által biztosított kiemelkedő hangélményt.

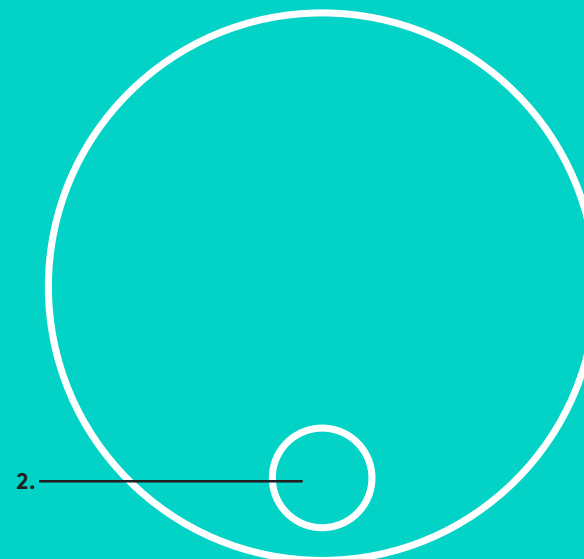
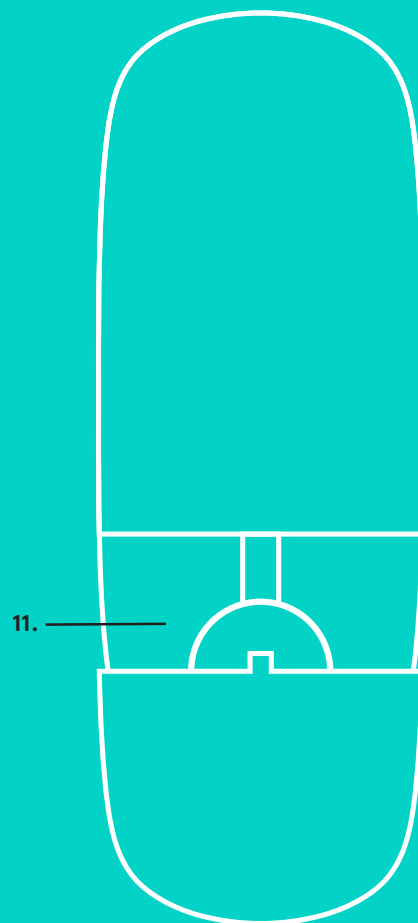
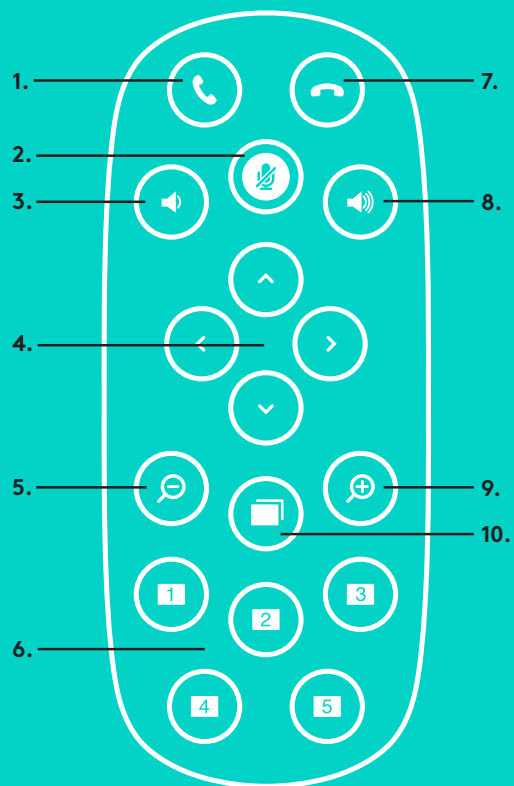

TÁVIRÁNYÍTÓ és KIEGÉSZÍTŐ MIKROFONOK

- | | |
|--------------------------------|--|
| 1. Hívásfogadás | 8. Hangerő növelése |
| 2. Mikrofonnémitás | 9. Kamera nagyítás |
| 3. Hangerő csökkentése | 10. Közel/Távol kamerabeállítás |
| 4. Kamera pásztázás/döntés | 11. Távirányító elemtartójának ajtaja. |
| 5. Kamera kicsinyítés | A GROUP távirányító CR2032 lítiumio- |
| 6. Kamera előzetes beállításai | nos elemmel működik. Az elem |
| 7. Hívás befejezése | élettartama a használatától függ. |

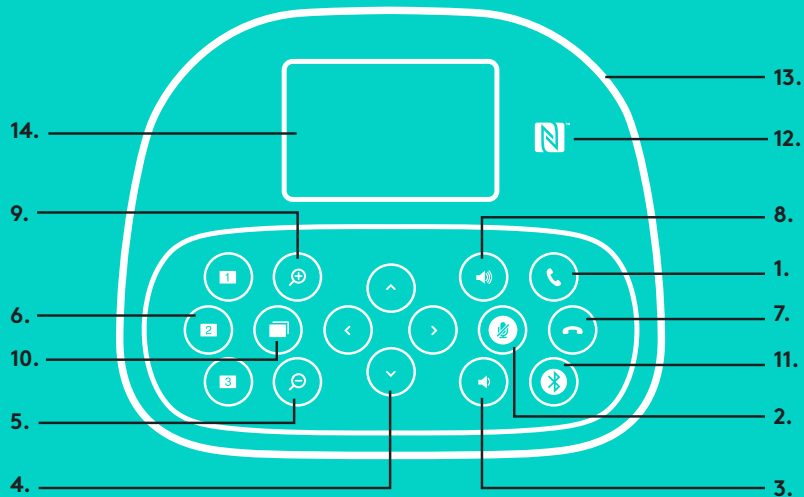

KIHANGOSÍTÓ

1. A támogatott alkalmazásokban fogadja a hívásokat.
 - **Megjegyzés:** Egyes alkalmazásokban a Hívásfogadás és Hívás befejezése nem működhetnek a hívások fogadására és befejezésére. A fogadás és befejezés gombok Skype vagy Cisco Jabber programban történő engedélyezéséhez töltse le a megfelelő bővítményt a www.logitech.com/support/group weboldalról.
2. Elnémítja a mikrofont.
3. Csökkenti a hangszóró hangerejét.
4. Pásztáz és dönti a kamerát. Fokozatos pásztázáshoz és döntéshez nyomja meg egyszer a gombot, a folyamatoshoz pedig tartsa lenyomva. Vigyázat! Ne fordítsa el kézzel a webkamerát, mert ezzel károkat okozhat benne.
5. Csökkenti a kamera nagyítását.
6. Kamerabeállítások: A GROUP 5 beállítással rendelkezik (1-től 3-ig a távirányítón és a kihangosítón egyaránt megtalálható, a 4-es és 5-ös beállítások a távirányítóról érhetők el), melyekkel a kamerát egy gombnyomással a beállított pozícióba tudja állítani. A kamerabeállítások elvégzéséhez mozgassa a kamerát a kívánt helyre, majd nyomja meg és tartsa nyomva a Kamerabeállítás gombot, amíg a hozzárendelt ikon meg nem jelenik a kijelzőn, és egy hangjelzés meg nem erősíti a beállítást.
7. A támogatott alkalmazásokban befejezi a hívásokat.
8. Növeli a hangszóró hangerejét.
9. A kamera képét legfeljebb 10x-re nagyítja.
10. Közel/Távol kamerabeállítás: A támogatott alkalmazásokban ezzel a gombbal vezérelheti egy távoli GROUP, ConferenceCam CC3000e vagy ConferenceCam BCC950 pásztázását, döntését és nagyítását. Egyes alkalmazások gyárilag támogatják ezt a funkciót, mások esetében a funkciót egy a www.logitech.com/support/group weboldalról letölthető alkalmazással lehet engedélyezni. További információkért látogasson el a felsorolt letöltési oldalakra.
11. *Bluetooth*-párosító gomb. További információért keresse fel a Csatlakozás és üzembe helyezés weboldalt.
12. NFC antenna helye. Helyezze az NFC-képes készülékét ide, hogy elindítsa a *Bluetooth*-párosítást.
13. A kihangosító tevékenységjelző fényeinek jelentése:
 - Kék — a GROUP-on aktív hívás van folyamatban.
 - Kék villogás — Bejövő hívás.
 - Kék villogás hívás közben — A hívás tartva van (az alkalmazás tartás funkciójával)
 - Gyors kék villogás — *Bluetooth*-párosítás folyamatban.
 - A kihangosító kék tevékenységjelző fénye egyes alkalmazásokban nem működhet.
 - Piros — A hang le van némítva.
14. A kijelző megjeleníti a hívástevékenységeket, továbbá a hangerőt és a kapcsolat állapotát.
15. Kensington biztonsági zár foglalat a kihangosító és kamera biztosításához.

A TERMÉKKÖZPONT FELKERESÉSE

Fedezze fel a termékben rejlő összes lehetőséget. További hasznos információkra és használati ötletekre tehet szert a könnyen használható Gyakori kérdések között. Találjon választ a termékkel kapcsolatos kérdésekre, és kérjen segítséget a termék üzembe helyezésével kapcsolatban. Ellenőrizze, hogy van-e a termék élményét javító letölthető szoftver. A Logitech termék minden előnyének kiaknázásához látogasson el a www.logitech.com/support/group weboldalra, és használja ki a Logitech széleskörű támogatási szolgáltatásait:

- Termékinformáció
- Gyakorlótémacörök
- Hibaelhárítás
- Hibakeresés
- Belső vezérlőprogram frissítések
- Támogatási közösség
- Szoftverletöltések
- Termékhez mellékelte útmutató
- Garanciaadatok
- Alkatrészek

Hibaelhárítási tippek

A www.logitech.com/support/group weboldalon hibaelhárítási tippeket, a szoftvereszközökkel kapcsolatos információt és diagnosztikai eszközöket talál, amelyek segítségével elháríthatja a GROUP eszközzel kapcsolatos hibákat.

KAMERA

1. 10x bezztrátový zoom
2. Indikátor kamery
3. Bezpečnostní otvor Kensington

KAMERA

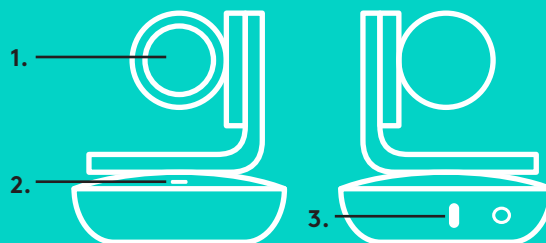

ROZBOČOVAČ

4. Indikátor rozbočovače
5. Napájení
6. USB
7. Kamera
8. Hlasitý odposlech

ROZBOČOVAČ

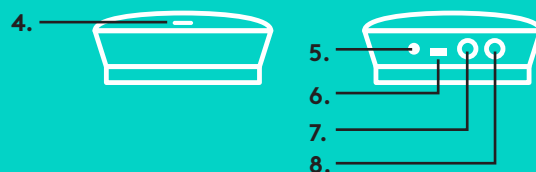

PŘÍSLUŠENSTVÍ

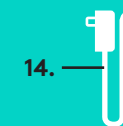
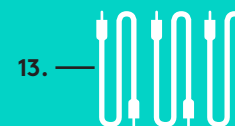
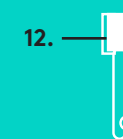

HLASITÝ ODPOSLECH

9. Bezpečnostní otvor Kensington

HLASITÝ ODPOSLECH

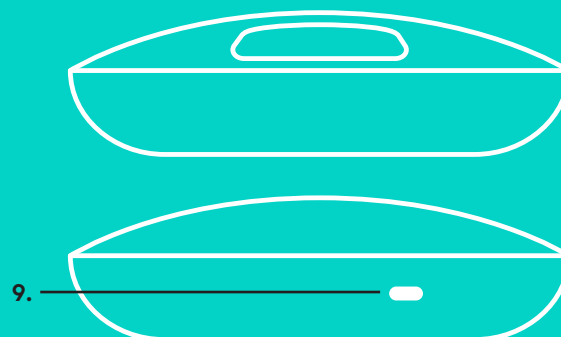

ROZŠÍŘUJÍCÍ MIKROFONY (VOLITELNÉ)



PŘIPOJENÍ A NASTAVENÍ

Nastavení a připojení k počítači

1. Nainstalujte kameru na stůl, nebo pomocí přiloženého držáku na stůl či zeď.

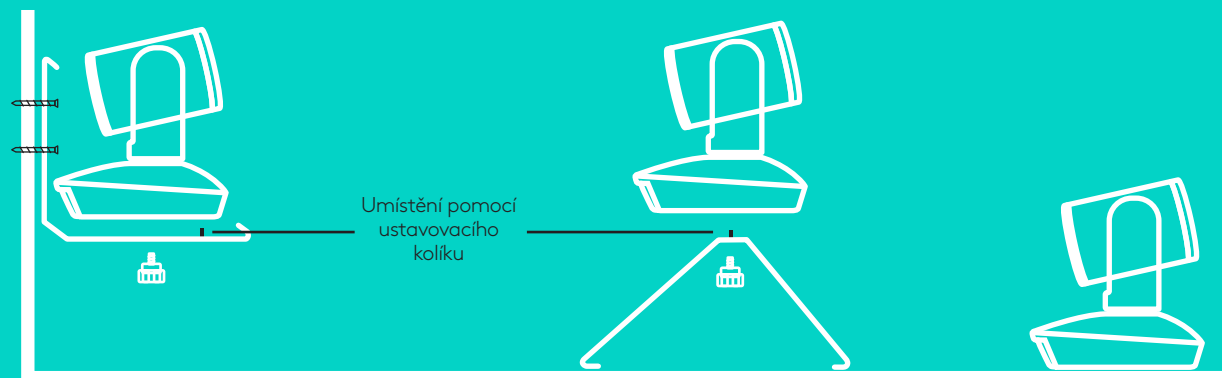

2. Rozbočovač můžete umístit na stůl nebo připevnit pod něj pomocí přiložené destičky se suchým zipem.

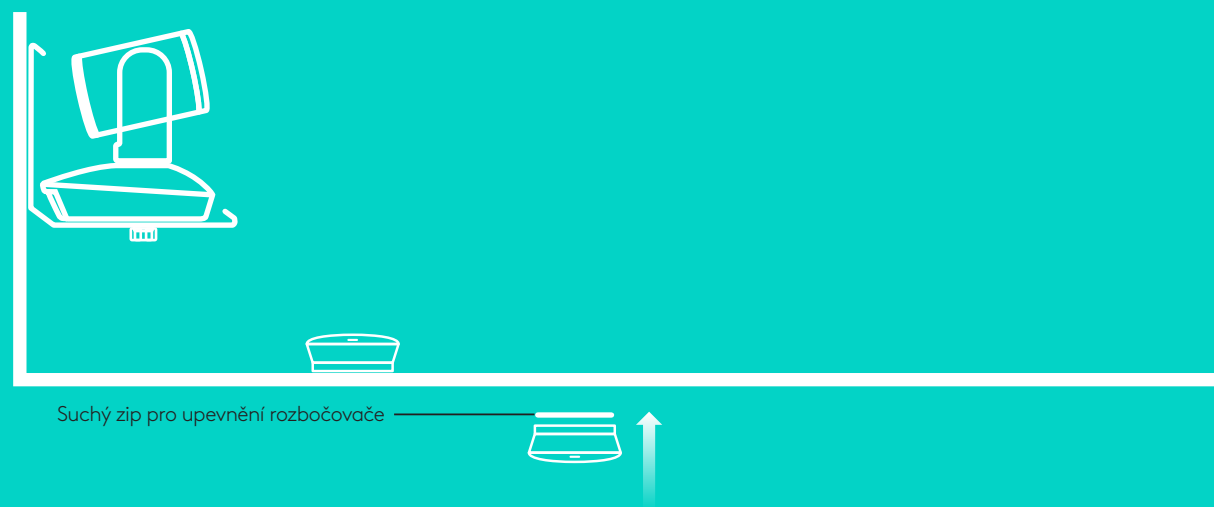

PŘIPOJENÍ A NASTAVENÍ

Nastavení a připojení k počítači

3. Zapojte kabel mezi hlasitým odposlechem a rozbočovačem. Barevné koncovky kabelu zapojte do zdířek označených příslušnými barvami na hlasitém odposlechu a rozbočovači.

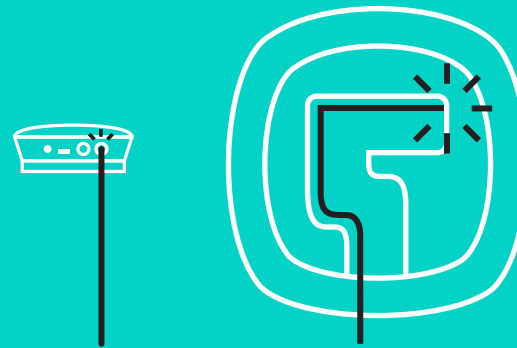

Zapojte kabel mezi kamerou a rozbočovačem. Barevné koncovky kabelu zapojte do zdířek označených příslušnými barvami na kameře a rozbočovači.



Používáte-li volitelné rozšiřující mikrofony, zapojte je do příslušných zdířek na spodku hlasitého odposlechu. S kamerou GROUP používejte pouze tyto mikrofony. Použití jiných mikrofonů může způsobit poškození kamery GROUP a mikrofonů, a mít za následek ztrátu záruky.

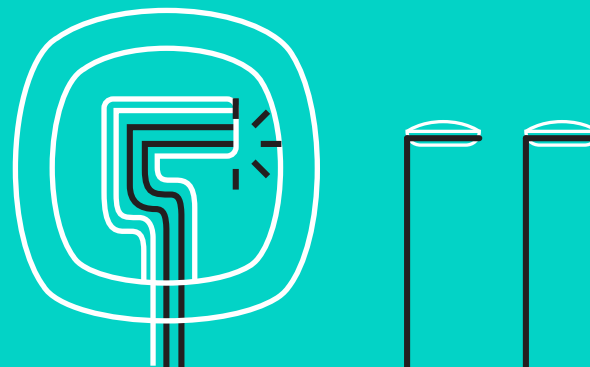

PŘIPOJENÍ A NASTAVENÍ

Nastavení a připojení k počítači

Nacvakněte kabely do otvorů na spodku hlasitého odposlechu.

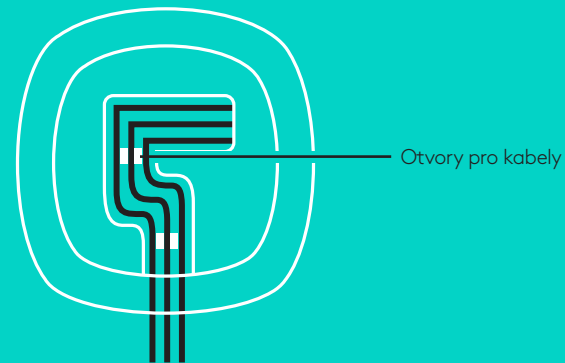

Připojte napájecí kabel k rozbočovači a napájecí adaptér do elektrické zásuvky. Displej hlasitého odposlechu se rozsvítí a po zapnutí se na něm zobrazí logo Logitech.

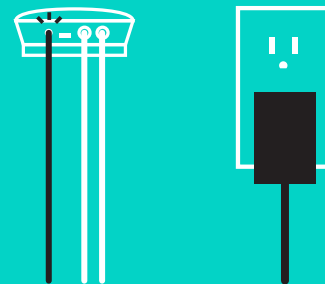

4. Připojte rozbočovač k portu USB na vašem počítači. Displej hlasitého odposlechu vás rovněž vyzve k provedení připojení. Kamera a indikátor aktivity bliknou na znamení, že připojování probíhá, a po jeho dokončení se hlava kamery otočí a hlasitý odposlech přehraje zvuk. Pokud tyto aktivity neproběhnou, zkuste proces zopakovat, a poté nahlédněte do části Odstraňování potíží nebo kontaktujte technickou podporu.

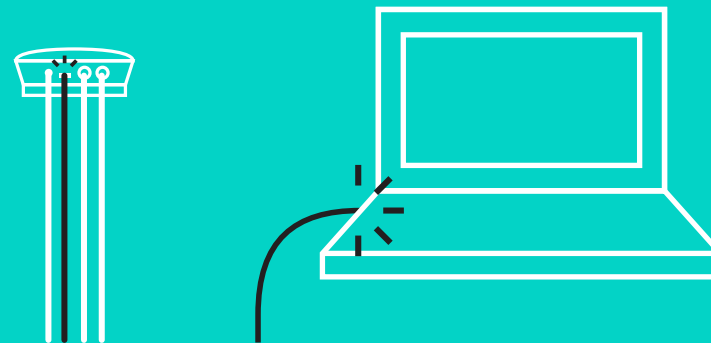

PŘIPOJENÍ A NASTAVENÍ

Nastavení a připojení k počítači

5. Nasazení vodička kabelu

- Nasadíte vodičko na konec kabelu, který je připojen ke kameře.
- Zasuňte vodičko kabelu do otvoru v krytu kamery.
- Otočte vodičkem kabelu ve směru hodinových ručiček, čímž kabel zajistíte.



6. Volitelný krok: Připojte počítač k externímu displeji, například televizoru, monitoru nebo projektoru.

Informace ohledně delších kabelů: S kamerou GROUP jsou dodávány kabely o délce 5 m/16 ft pro připojení hlasitého odposlechu a kamery k rozbočovači. Po navýšení této délky je pro zachování kvality obrazu třeba použít zesilovací kabely. Volitelné prvky naleznete na stránce Doplnkových řešení na adrese www.logitech.com/LCP-compsolutions.

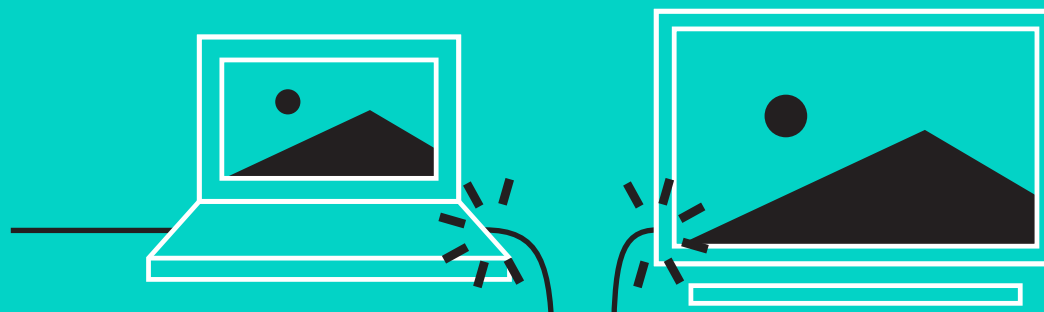

PŘIPOJENÍ K ZAŘÍZENÍ *BLUETOOTH*[®]

Připojení kamery GROUP k vašemu mobilnímu zařízení:

- Pokud vaše zařízení podporuje standard NFC, stiskněte ikonu mobilní zařízení do NFC na hlasitém odposlechu, čímž aktivujete příjem *Bluetooth* na mobilním zařízení NEBO
- Podržte tlačítko *Bluetooth*, dokud indikátor aktivity na hlasitém odposlechu nezačne rychle blikat modře. Postupujte podle pokynů na svém mobilním zařízení pro spárování pomocí *Bluetooth*.

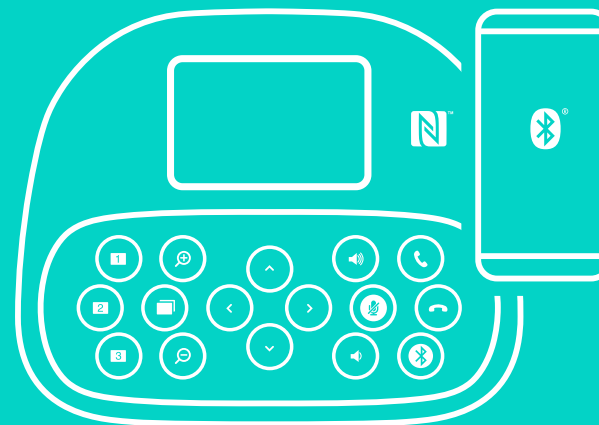

Poznámka: Po úspěšném spárování a připojení kamery GROUP se ikona *Bluetooth* na hlasitém odposlechu rozsvítí. Proběhne-li spárování úspěšně, avšak nedojde k připojení, ikona ztmavne.

Kameru GROUP nelze spárovat přes *Bluetooth*, probíhá-li přenos pomocí USB. Pokud se pokusíte provést spárování s mobilním zařízením v průběhu hovoru přes USB, zazní chybové pípnutí. Vyčkejte na ukončení hovoru přes USB, a poté proveďte párování s mobilním zařízením.

POUŽÍVÁNÍ KAMERY LOGITECH GROUP

Obraz a zvuk

- Ujistěte se, že kamera GROUP je ve vaší video aplikaci zvolena jako mikrofon, reproduktor a kamera.
- Chcete-li kameru GROUP využívat pro přenos HD obrazu a vysoce kvalitního zvuku, stačí zahájit hovor ve vaší video aplikaci. V průběhu přenosu obrazu se indikátor aktivity rozsvítí modře.

Pouze zvuk pomocí *Bluetooth*

- Ujistěte se, že kamera GROUP je spárována a připojena k vašemu mobilnímu zařízení dle pokynů v části Připojení a nastavení. Vytočte hovor na svém mobilním zařízení a vychutnejte si vylepšený zvuk prostřednictvím hlasitého odposlechu kamery GROUP.

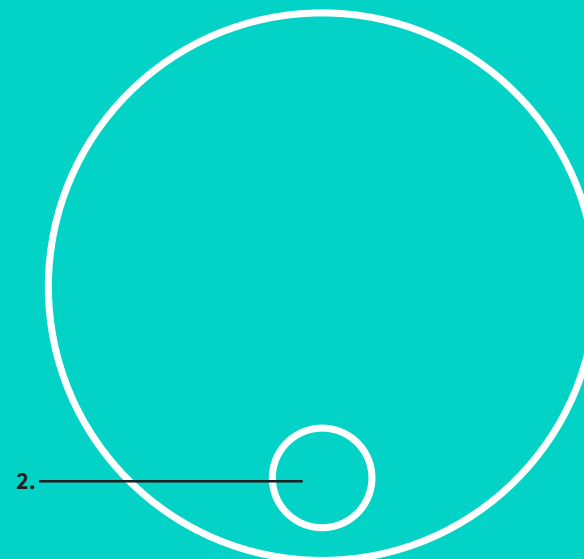
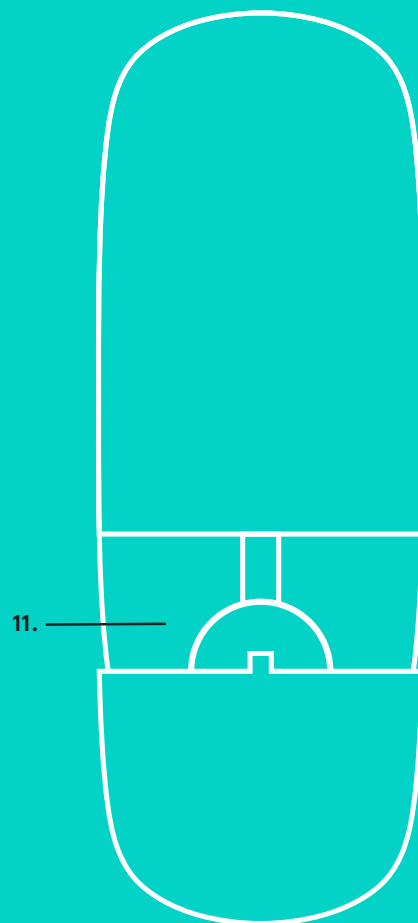
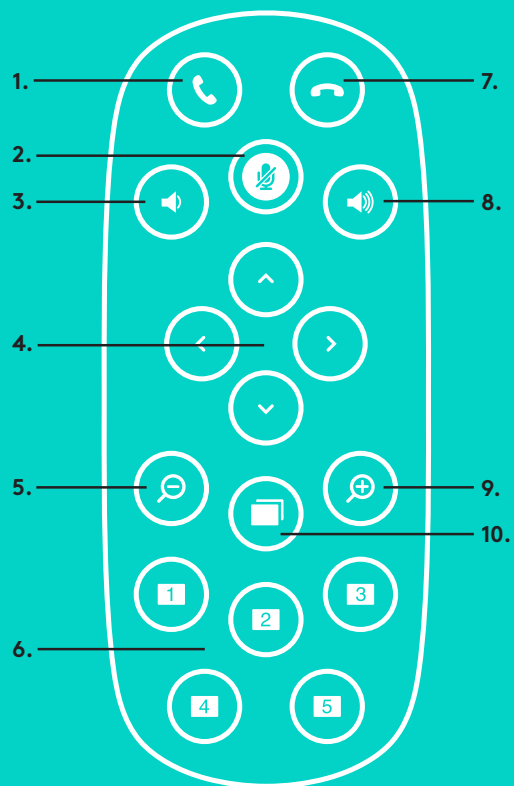

DÁLKOVÝ OVLADAČ a ROZŠIŘUJÍCÍ MIKROFONY

- | | |
|-----------------------------|--|
| 1. Přijetí hovoru | 9. Přiblížení kamery |
| 2. Ztlumení mikrofonu | 10. Ovládání kamery na blízko/na dálku |
| 3. Snížení hlasitosti | 11. Kryt baterie dálkového ovladače. |
| 4. Otáčení/naklápění kamery | Dálkový ovladač kamery GROUP je |
| 5. Oddálení kamery | napájen baterií typu Li-ion CR2032. |
| 6. Předvolby kamery | Životnost baterie se liší v závislosti |
| 7. Ukončení hovoru | na způsobu použití. |
| 8. Zvýšení hlasitosti | |

NAVŠTIVTE PRODUKTOVOU CENTRÁLU

Objevte plný potenciál vašeho produktu. Získejte cenné informace a tipy k použití prostřednictvím praktických často kladených dotazů. Najděte odpovědi na otázky týkající se produktu, a získejte pomoc s jeho nastavením. Podívejte se, zda je k dispozici ke stažení software, který může zlepšit funkčnost vašeho produktu. Chcete-li využít veškerý potenciál vašeho produktu Logitech, navštivte stránku www.logitech.com/support/group a využijte široký sortiment praktických podpůrných služeb Logitech:

- Informace o produktech
- Výukové programy
- Odstraňování potíží
- Diagnostika
- Aktualizace firmwaru
- Komunitní podpora
- Software ke stažení
- Dokumentace „v kostce“
- Informace o záruce
- Náhradní díly

Tipy pro odstraňování potíží

Na stránce www.logitech.com/support/group naleznete tipy pro odstraňování potíží, informace o softwarových nástrojích a o diagnostických nástrojích, které vám pomohou odstranit případné potíže s kamerou GROUP.

KAMERA

1. 10× bezstratový zoom
2. Indikátor kamery
3. Bezpečnostný otvor Kensington

KAMERA

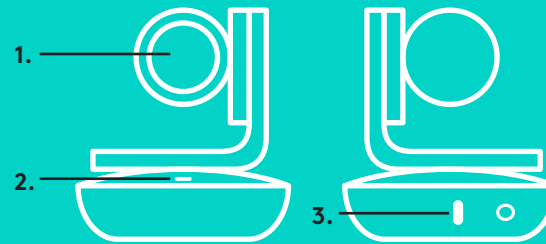

ROZBOČOVAČ

4. Indikátor rozbočovača
5. Napájanie
6. USB
7. Kamera
8. Hlasitý reproduktor

ROZBOČOVAČ

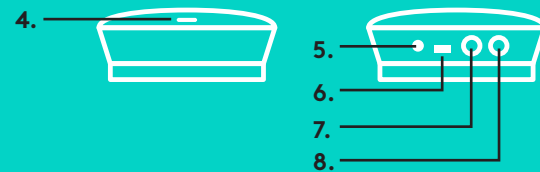

PRÍSLUŠENSTVO

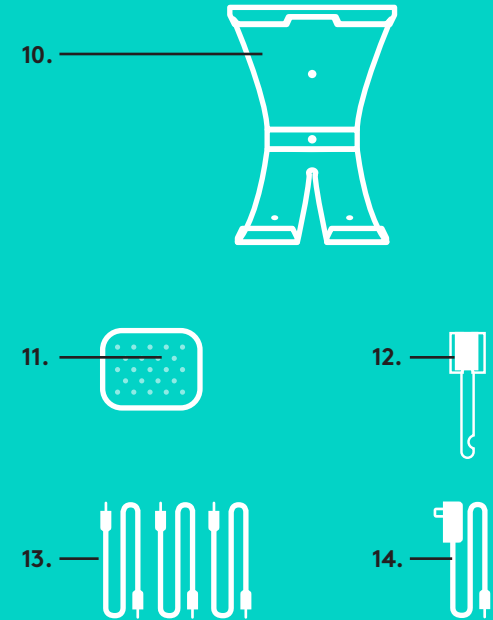

HLASITÝ ODPOSLUCH

9. Bezpečnostný otvor Kensington

HLASITÝ ODPOSLUCH

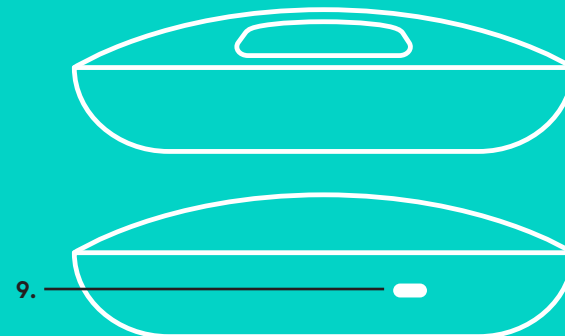

ROZŠIRUJÚCE MIKROFÓNY (VOLITEĽNÉ)



PRIPOJENIE A NASTAVENIE

Nastavenie a pripojenie k počítaču

1. Nainštalujte kameru na stôl, alebo pomocou priloženého držiaka na stôl či stenu.



2. Rozbočovač môžete umiestniť na stôl alebo pripevniť pod neho pomocou priloženej doštičky so suchým zipsom.

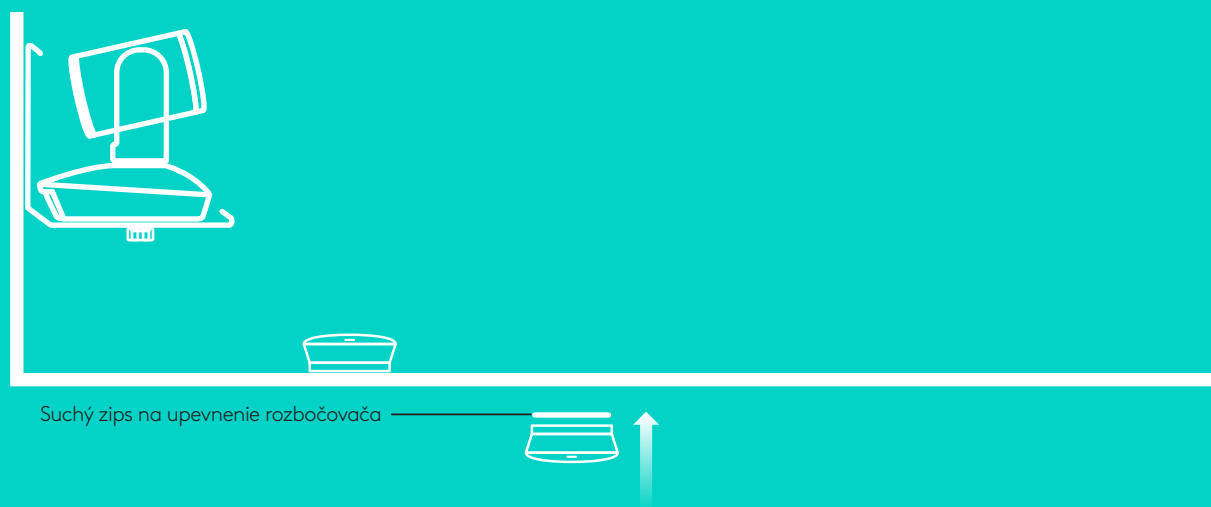

PRIPOJENIE A NASTAVENIE

Nastavenie a pripojenie k počítaču

3. Zapojte kábel medzi hlasitým odposluchom a rozbočovačom. Farebné koncovky kábla zapojte do zdierok označených príslušnými farbami na hlasitom odposluchu a rozbočovači.

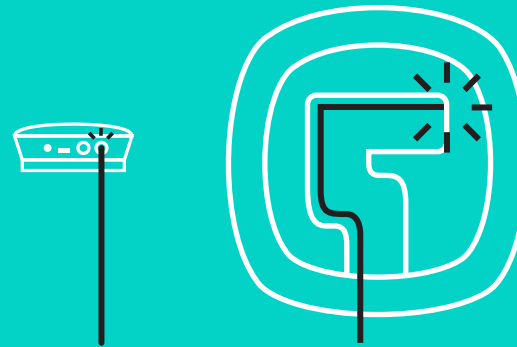

Zapojte kábel medzi kamerou a rozbočovačom. Farebné koncovky kábla zapojte do zdierok označených príslušnými farbami na kamere a rozbočovači.



Ak používate voliteľné rozširujúce mikrofóny, zapojte ich do príslušných zdierok na spodku hlasitého odposluchu. S kamerou GROUP používajte iba tieto mikrofóny. Použitie iných mikrofónov môže spôsobiť poškodenie kamery GROUP a mikrofónov a mať za následok stratu záruky.

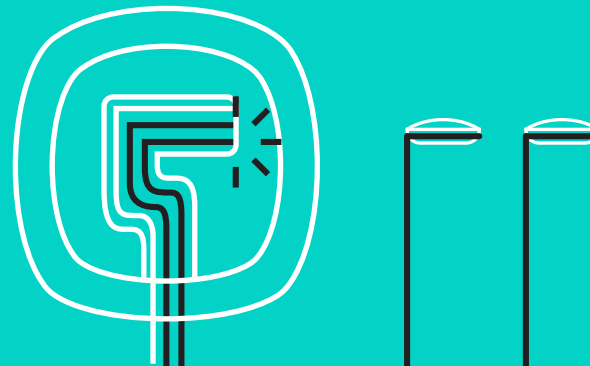

PRIPOJENIE A NASTAVENIE

Nastavenie a pripojenie k počítaču

Zacvaknite káble do otvorov na spodku hlasitého odposluchu.

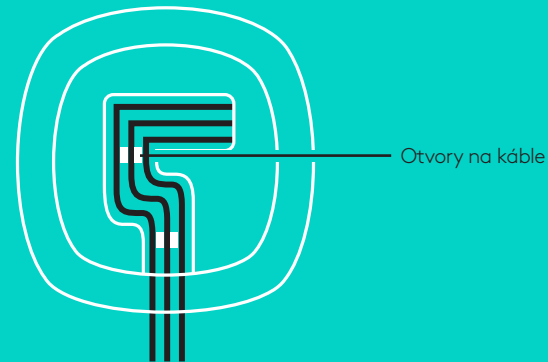

Pripojte napájací kábel k rozbočovaču a napájací adaptér do elektrickej zásuvky. Displej hlasitého odposluchu sa rozsvieti a po zapnutí sa na ňom zobrazí logo Logitech.

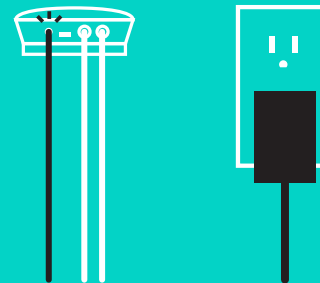

4. Pripojte rozbočovač k portu USB na vašom počítači. Displej hlasitého odposluchu vás tiež vyzve na vykonanie pripojenia. Kamera a indikátor aktivity bliknú na znamenie, že pripájanie prebieha, a po jeho dokončení sa hlava kamery otočí a hlasitý odposluch prehrá zvuk. Pokiaľ tieto aktivity neprebehnú, skúste proces zopakovať a potom nazrite do časti Odstraňovanie problémov alebo kontaktujte technickú podporu.

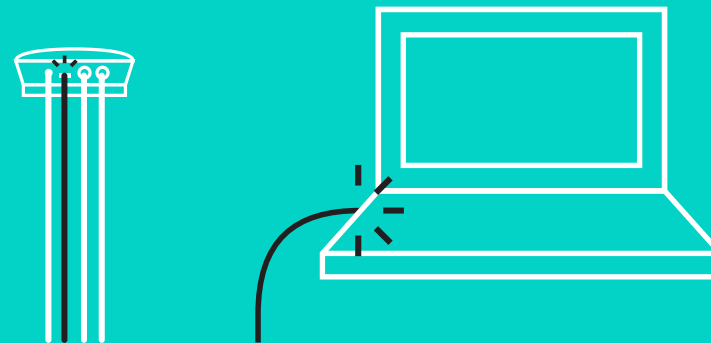

PRIPOJENIE A NASTAVENIE

Nastavenie a pripojenie k počítaču

5. Nasadenie vodidla kábla

- Nasadíte vodidlo na koniec kábla, ktorý je pripojený ku kamere.
- Zasuňte vodidlo kábla do otvoru v kryte kamery.
- Otočte vodidlom kábla v smere hodinových ručičiek, čím kábel zaistíte.

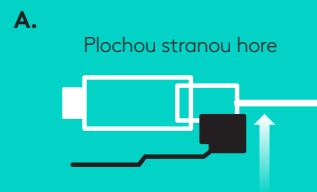

6. Voliteľný krok: Pripojte počítač k externému displeju, napríklad televízoru, monitoru alebo projektoru.

Informácie týkajúce sa dlhších káblov: S kamerou GROUP sa dodávajú káble s dĺžkou 5 m/16 ft na pripojenie hlasitého odposluchu a kamery k rozbočovaču. Po zväčšení tejto dĺžky je pre zachovanie kvality obrazu potrebné použiť zosilňovacie káble. Voliteľné prvky nájdete na stránke Doplnkových riešení na adrese www.logitech.com/LCP-compsolutions.

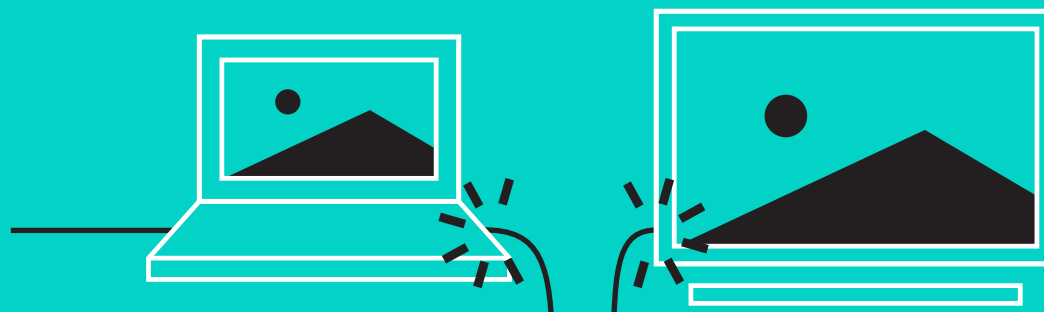

PRIPOJENIE K ZARIADENIU *BLUETOOTH*[®]

Pripojenie kamery GROUP k vášmu mobilnému zariadeniu:

- Pokiaľ vaše zariadenie podporuje štandard NFC, stlačte ikonu mobilného zariadenia do NFC na hlasitom odposluchu, čím aktivujete príjem *Bluetooth* na mobilnom zariadení ALEBO
- Podržte tlačidlo *Bluetooth*, kým indikátor aktivity na hlasitom odposluchu nezačne rýchlo blikať na modro. Postupujte podľa pokynov na svojom mobilnom zariadení pre spárovanie pomocou *Bluetooth*.

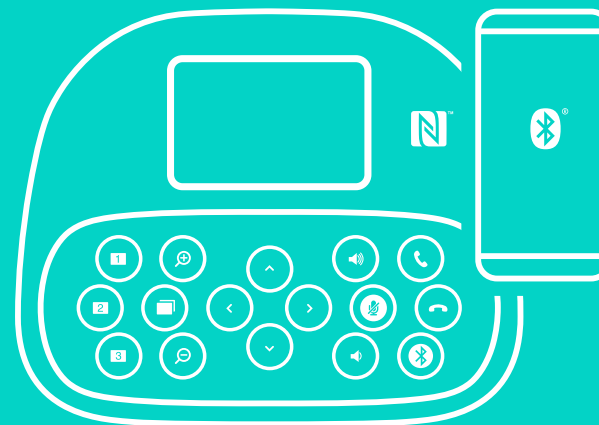

Poznámka: Po úspešnom spárovaní a pripojení kamery GROUP sa ikona *Bluetooth* na hlasitom odposluchu rozsvieti. Ak prebehne spárovanie úspešne, avšak nedôjde k pripojeniu, ikona stmavne.

Kameru GROUP nie je možné spárovať cez *Bluetooth*, ak prebieha prenos pomocou USB. Pokiaľ sa pokúsite vykonať spárovanie s mobilným zariadením v priebehu hovoru cez USB, zaznie chybové pípnutie. Vyčkajte na ukončenie hovoru cez USB a potom vykonajte párovanie s mobilným zariadením.

POUŽÍVANIE KAMERY LOGITECH GROUP

Obraz a zvuk

- Uistite sa, že kamera GROUP je vo vašej video aplikácii zvolená ako mikrofón, reproduktor a kamera.
- Ak chcete kameru GROUP využívať na prenos HD obrazu a vysokokvalitného zvuku, stačí začať hovor vo vašej video aplikácii. V priebehu prenosu obrazu sa indikátor aktivity rozsvieti modro.

Iba zvuk pomocou *Bluetooth*

- Uistite sa, že kamera GROUP je spárovaná a pripojená k vášmu mobilnému zariadeniu podľa pokynov v časti Pripojenie a nastavenie. Vytočte hovor na svojom mobilnom zariadení a vychutnajte si vylepšený zvuk prostredníctvom hlasitého odposluchu kamery GROUP.

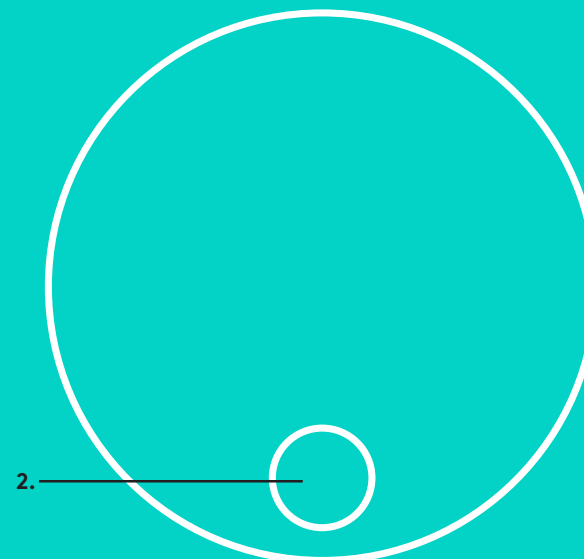
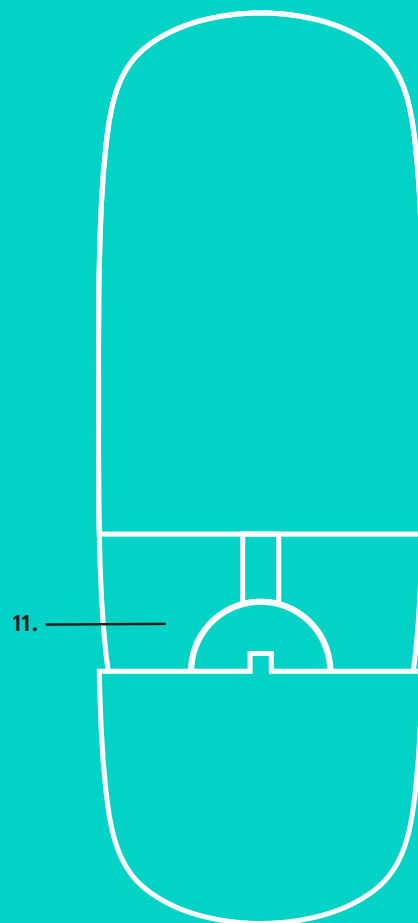
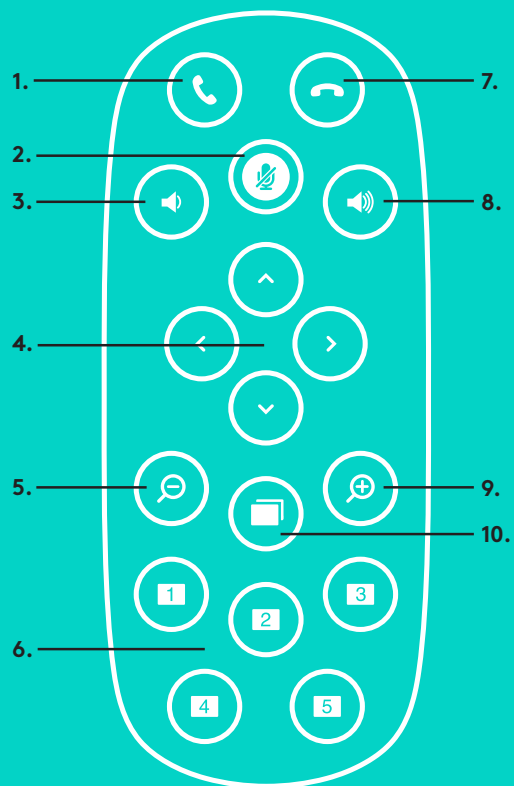

DIALKOVÝ OVLÁDAČ a ROZŠIRUJÚCE MIKROFÓNY

1. Prijatie hovoru
2. Stlmenie mikrofónu
3. Zníženie hlasitosti
4. Otáčanie/naklápanie kamery
5. Oddialenie kamery
6. Predvoľby kamery
7. Ukončenie hovoru
8. Zvýšenie hlasitosti
9. Priblíženie kamery
10. Ovládanie kamery na blízko/na diaľku
11. Kryt batérie diaľkového ovládača.
Diaľkový ovládač kamery GROUP je napájaný batériou typu Li-ion CR2032. Životnosť batérie sa líši v závislosti od spôsobu použitia.

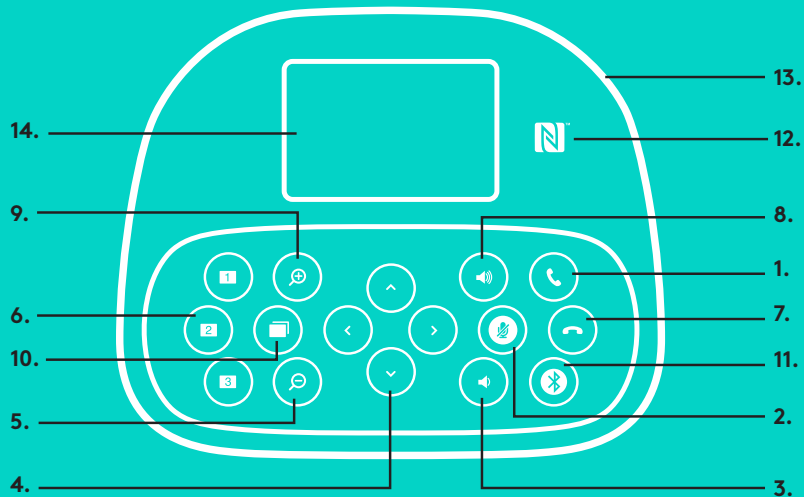

HLASITÝ ODPOSLUCH

1. Prijíma prichádzajúce hovory v podporovaných aplikáciách.
 - Poznámka: Tlačidlá príjmu a ukončenia hovoru nemusia v niektorých aplikáciách fungovať. Pokiaľ nastane táto situácia, prijímate alebo ukončujete hovory pomocou svojej video aplikácie. Ak chcete aktivovať tlačidlá príjmu a ukončenia hovoru pre aplikácie Skype alebo Cisco Jabber, prevezmite si príslušné doplnky zo stránky www.logitech.com/support/group.
2. Stlmí mikrofóny.
3. Zníži hlasitosť reproduktora.
4. Otočí/naklopí kameru. Jedným stlačením aktivujete postupné, resp. stlačením a podržaním plynulé otáčanie a naklápanie. Výstraha: Neotáčajte kamerou ručne, môžete tak spôsobiť jej poškodenie.
5. Oddiali kameru.
6. Predvoľby kamery: Kamera GROUP disponuje 5 predvoľbami (1 až 3 sú k dispozícii na diaľkovom ovládači i hlasitom odposluchu a 4 a 5 na diaľkovom ovládači), ktoré vám stlačením tlačidla umožnia nastaviť kameru do prednastavenej polohy. Ak chcete nastaviť predvoľbu kamery, posuňte kameru do požadovanej polohy a potom stlačte a podržte tlačidlo Predvoľby kamery – na displeji sa zobrazí príslušná ikona a ozve sa pípnutiepotvrdzujúce nastavenie.
7. Ukončí aktuálny hovor v podporovaných aplikáciách.
8. Zvýši hlasitosť reproduktora.
9. Priblíži kameru až 10-násobne.
10. Ovládanie kamery na blízko/diaľku: Toto tlačidlo vám v podporovaných aplikáciách umožní diaľku ovládať otáčanie, naklápanie a zoom kamier GROUP, ConferenceCam CC3000e alebo ConferenceCam BCC950. Niektoré aplikácie sú touto funkciou už vybavené, pri iných je potrebné ju aktivovať prevzatím zo stránky www.logitech.com/support/group. Bližšie informácie nájdete na vyššie uvedenej stránke prevzatíe.
11. Tlačidlo párovania *Bluetooth*. Bližšie informácie pozrite v časti Pripojenie a nastavenie.
12. Umiestnenie antény NFC. Pre začatie párovania *Bluetooth* na toto miesto položte svoje mobilné zariadenie podporujúce NFC.
13. Interpretácia indikátora aktivity hlasitého odposluchu:
 - Svieti modro – prebieha aktívny hovor pomocou kamery GROUP.
 - Bliká modro – upozornenie na prichádzajúci hovor.
 - Bliká modro v priebehu hovoru – hovor bol podržaný (prostredníctvom funkcie podržania v aplikácii)
 - Rýchlo bliká modro – v režime párovania *Bluetooth*.
 - Modrý indikátor aktivity hlasitého odposluchu nemusí v niektorých aplikáciách fungovať.
 - Svieti červeno – je stlmený zvuk.
14. Na displeji sa zobrazuje aktivita hovoru, úroveň hlasitosti a stav pripojenia.
15. Bezpečnostný otvor Kensington na zabezpečenie hlasitého odposluchu a kamery.

NAVŠTÍVTE PRODUKTOVÚ CENTRÁLU

Objavte plný potenciál svojho produktu. Získajte cenné informácie a tipy na použitie preštudovaním praktických Často kladených otázok. Nájdite odpovede na otázky týkajúce sa produktu a získajte pomoc s jeho nastavením. Pozrite sa, či je k dispozícii na stiahnutie softvér, ktorý môže zlepšiť funkčnosť vášho produktu. Ak chcete využiť všetok potenciál vášho produktu Logitech, navštívte stránku www.logitech.com/support/group a využite široký sortiment praktických podporných služieb Logitech:

- Informácie o produktoch
- Výučbové programy
- Odstraňovanie problémov
- Diagnostika
- Aktualizácia firmvéru
- Komunitná podpora
- Softvér na prevzatie
- Dokumentácia „v kocke“
- Informácie o záruke
- Náhradné diely

Tipy na odstraňovanie ťažkostí

Na stránke www.logitech.com/support/group nájdete tipy na odstraňovanie problémov, informácie o softvérových nástrojoch a o diagnostických nástrojoch, ktoré vám pomôžu odstrániť prípadné ťažkosti s kamerou GROUP.

КАМЕРА

1. 10-разове збільшення зі збереженням якості зображення
2. Світлодіодний індикатор камери
3. Кенсингтонський замок

КОНЦЕНТРАТОР

4. Світлодіодний індикатор концентратора
5. Живлення
6. USB
7. Камера
8. Гучномовець

ГУЧНОМОВЕЦЬ

9. Кенсингтонський замок

АКСЕСУАРИ

10. Кріплення камери
11. Кріплення концентратора (липучка)
12. Затискач для кабелів
13. Кабелі
14. Адаптер живлення
15. Виносні мікрофони

КАМЕРА

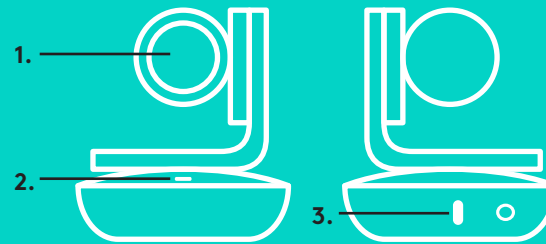

КОНЦЕНТРАТОР

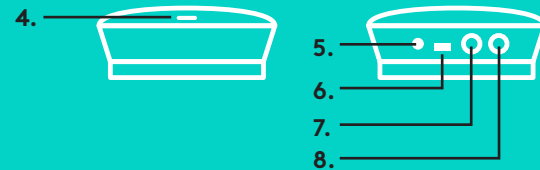

ГУЧНОМОВЕЦЬ

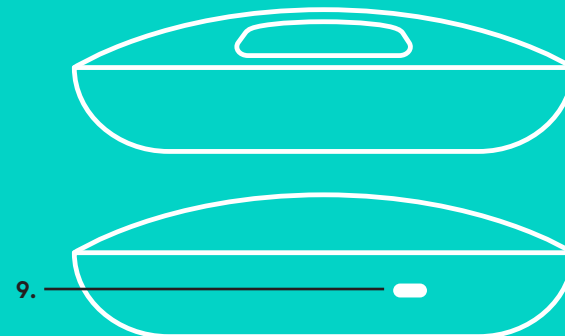

АКСЕСУАРИ

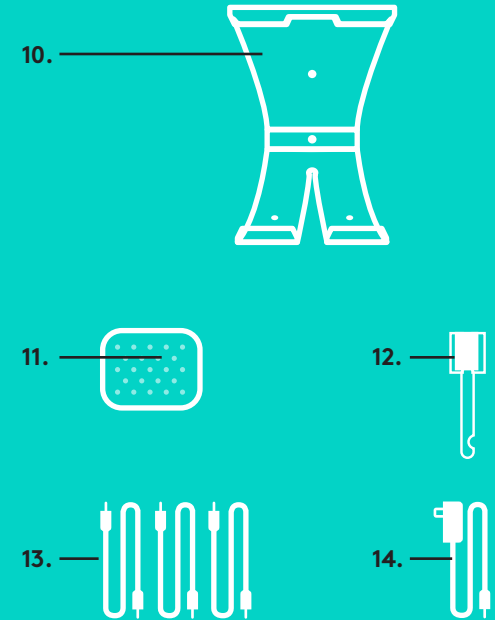

ВИНОСНІ МІКРОФОНИ

(МОЖНА ПРИДБАТИ ДОДАТКОВО)



ПІДКЛЮЧЕННЯ ТА НАСТРОЮВАННЯ

Підключення до комп'ютера та налаштування

1. Установіть камеру на столі або закріпіть її на столі чи на стіні за допомогою відповідного кріплення.

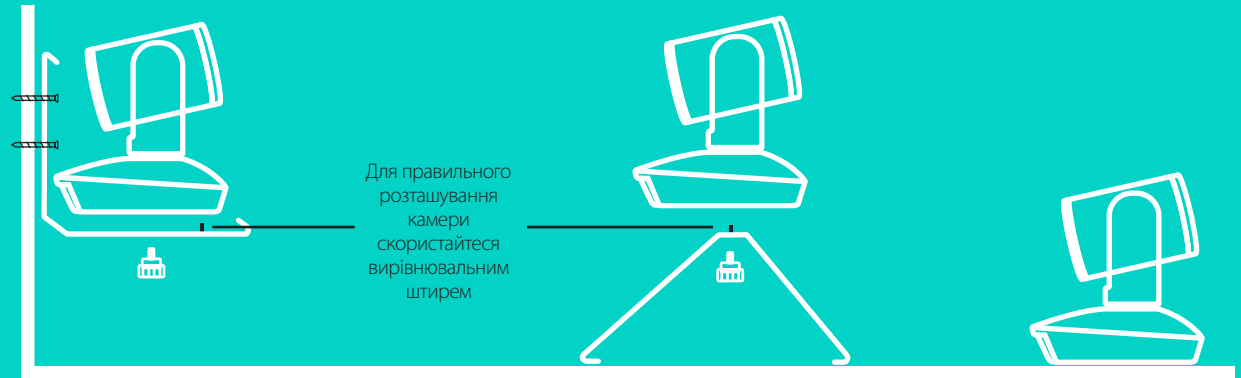

2. Концентратор можна розташувати на столі або закріпити його під ним за допомогою кріплення-липучки з комплекту постачання.

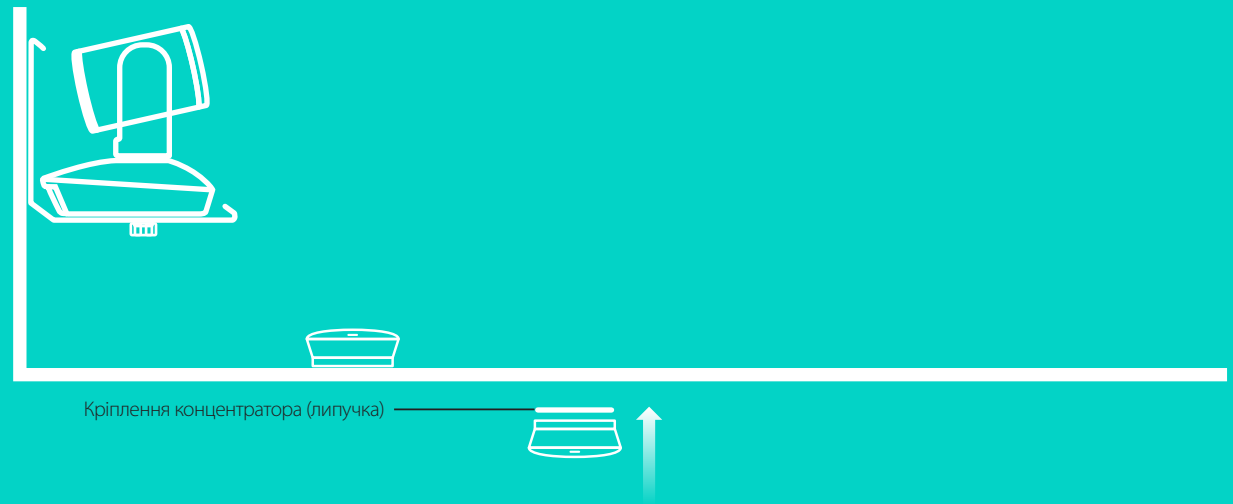

ПІДКЛЮЧЕННЯ ТА НАСТРОЮВАННЯ

Підключення до комп'ютера та налаштування

3. Підключіть гучномовець до концентратора за допомогою кабелю. Для цього під'єднайте кольорові кінці кабелів до роз'ємів відповідних кольорів на гучномовці та концентраторі.

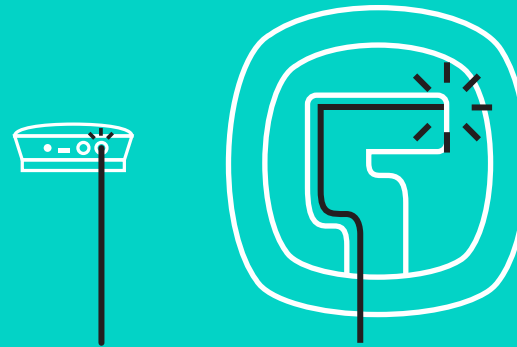

Підключіть камеру до концентратора за допомогою кабелю. Для цього під'єднайте кольорові кінці кабелів до роз'ємів відповідних кольорів на камері та концентраторі.



У разі використання виносних мікрофонів (можна придбати додатково) підключіть їх до відповідних роз'ємів на нижній панелі гучномовця. Використовуйте з камерою GROUP лише мікрофони цього типу. Використання мікрофонів будь-якого іншого типу може призвести до пошкодження камери GROUP і мікрофонів та до анулювання гарантії.

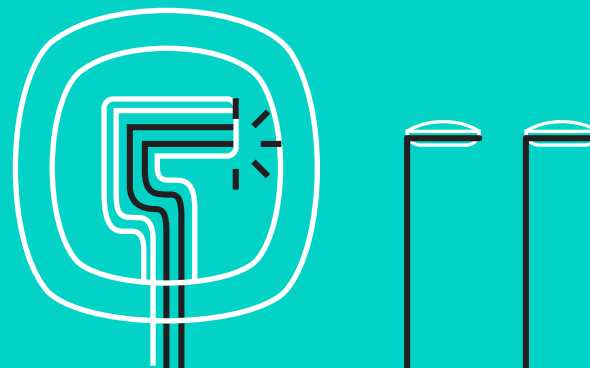

ПІДКЛЮЧЕННЯ ТА НАСТРОЮВАННЯ

Підключення до комп'ютера та налаштування

Вставте кабелі в роз'єми на нижній панелі гучномовця.

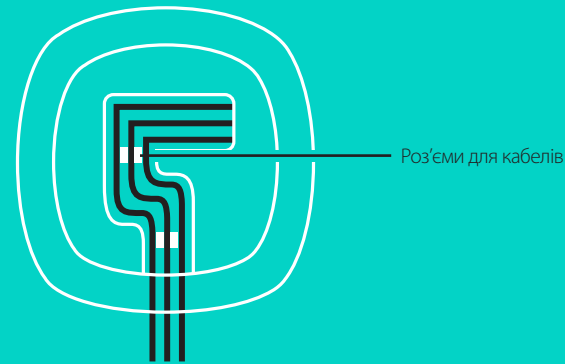

Підключіть кабель живлення до концентратора, а адаптер живлення – до розетки. На гучномовці засвітиться дисплей і відобразиться логотип Logitech.

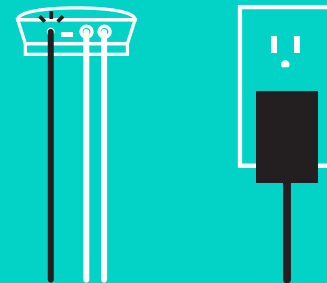

4. Підключіть концентратор до USB-порту комп'ютера. На дисплеї гучномовця також відобразиться запит на встановлення цього підключення. На камері та гучномовці почнуть мигітати індикатори, що свідчатиме про встановлення підключення. Після встановлення підключення корпус камери буде повернуто, а на гучномовці – відтворено звуковий сигнал. Якщо цього не сталося, повторіть спробу. Якщо проблема не зникне, зверніться до розділу з усунення несправностей або до служби технічної підтримки.

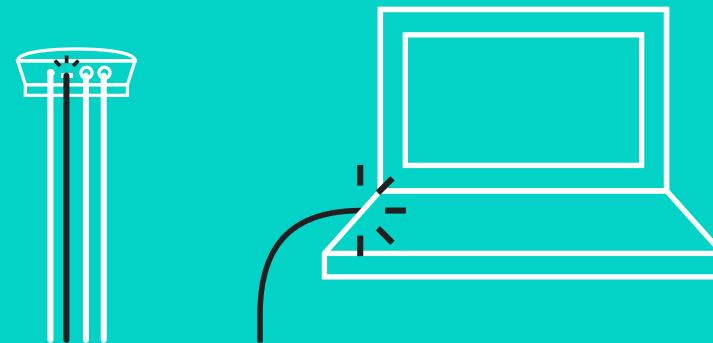

ПІДКЛЮЧЕННЯ ТА НАСТРОЮВАННЯ

Підключення до комп'ютера та налаштування

- Прикріплення фіксатора для кабелю
 - Закріпіть фіксатор на кінці кабелю, підключеного до камери.
 - Установіть фіксатор у роз'єм на корпусі камери.
 - Поверніть фіксатор за годинниковою стрілкою, щоб зафіксувати кабель.

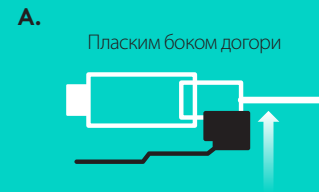

- Додатково: до комп'ютера можна підключити зовнішній дисплей, наприклад телевізор, монітор або проектор.

Примітка стосовно довгих кабелів: у комплекті постачання камери GROUP наявні кабелі завдовжки 5 м, призначені для підключення гучномовця та камери до концентратора. Якщо виникне потреба у довгих кабелях, щоб уникнути погіршення якості зображення, використовуйте підсилені кабелі. Доступні варіанти див. на сторінці «Додаткові рішення» за адресою www.logitech.com/LCP-compsolutions.

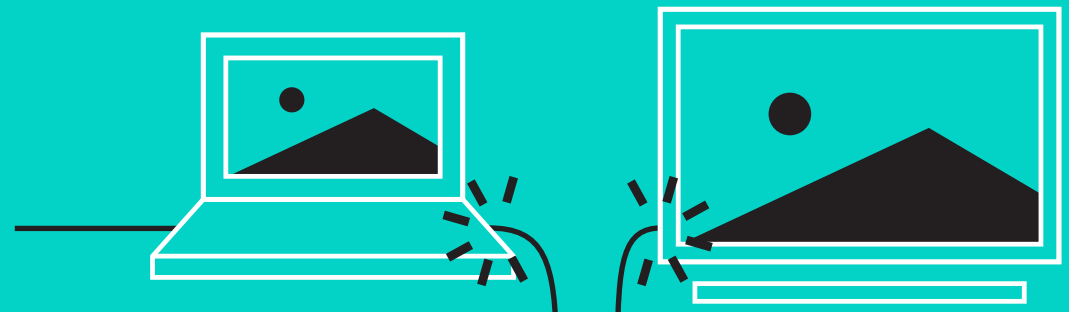

ПІДКЛЮЧЕННЯ ДО ПРИСТРОЮ *BLUETOOTH*[®]

Щоб підключити камеру GROUP до мобільного пристрою, виконайте такі дії.

- Якщо пристрій підтримує функцію NFC, прикладіть мобільний пристрій до значка NFC на гучномовці, щоб увімкнути функцію *Bluetooth* на мобільному пристрої, АБО
- натисніть і утримуйте кнопку *Bluetooth*, доки на гучномовці не почне швидко мигтати синій індикатор. Дотримуйтеся вказівок на екрані мобільного пристрою для встановлення з'єднання за допомогою *Bluetooth*.

Примітка. Коли з'єднання з камерою GROUP і підключення до неї буде встановлено, на гучномовці з'явиться значок *Bluetooth*. Якщо з'єднання встановлено, проте підключення немає, цей значок буде сірого кольору.

Встановлення з'єднання з камерою GROUP за допомогою *Bluetooth* неможливе під час передавання даних через USB. У разі спроби встановити з'єднання з мобільним пристроєм під час здійснення виклику через USB буде відтворено звуковий сигнал помилки. Перш ніж встановлювати з'єднання з мобільним пристроєм, зачекайте, доки буде завершено виклик через USB.

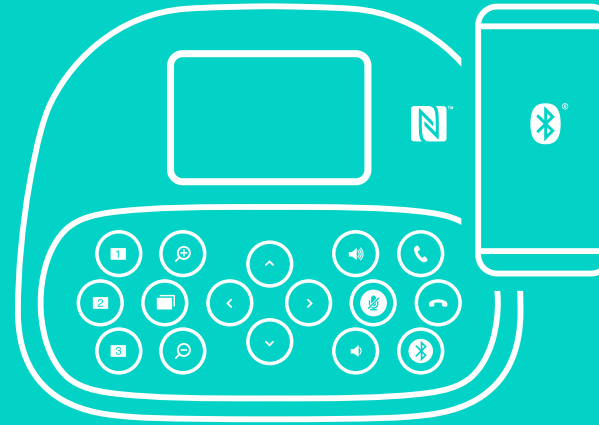

ВИКОРИСТАННЯ КАМЕРИ LOGITECH GROUP

Відео та аудіо

- Переконайтеся, що в поточній відеопрограмі камеру GROUP вибрано як мікрофон, гучномовець і камеру.
- Щоб скористатися камерою GROUP для здійснення відеовиклику в HD-якості та з чудовим звуком, просто ініціюйте виклик у поточній відеопрограмі. Під час передавання відеосигналу буде світитися синій індикатор.

Здійснення аудіовикликів через *Bluetooth*

- Переконайтеся, що камеру GROUP з'єднано з потрібним мобільним пристроєм і підключено до нього згідно із вказівками, наведеними в розділі «Підключення та налаштування». Здійсніть виклик на мобільному пристрої та насолоджуйтеся високоякісним звуком, відтвореним через гучномовець GROUP.

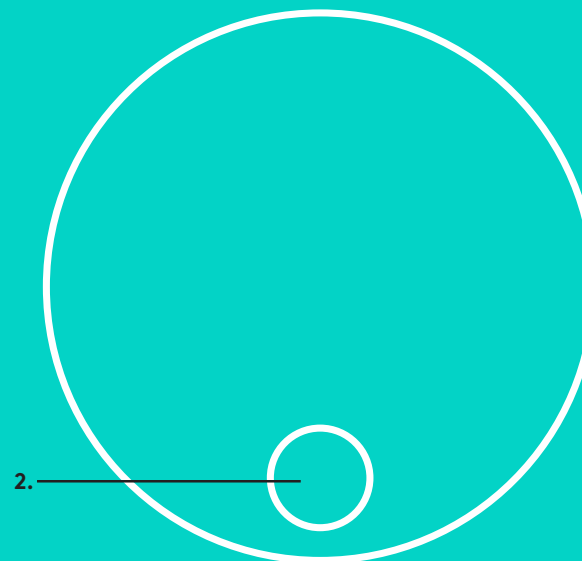
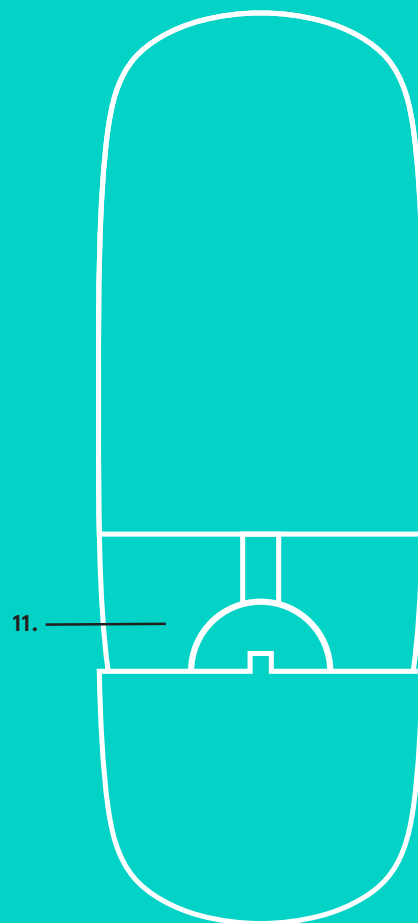
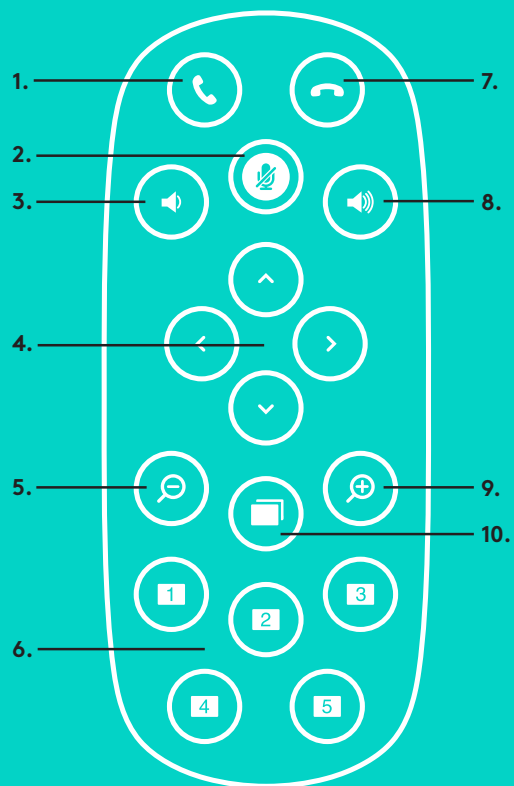

ПУЛЬТ ДК та ВІНОСНІ МІКРОФОНИ

- | | |
|---|---|
| <ul style="list-style-type: none"> 1. Відповідь на виклик 2. Вимкнення звуку мікрофона 3. Зменшення рівня гучності 4. Панорамування та нахил камери 5. Зменшення масштабу зображення 6. Попередні установки камери 7. Завершення виклику 8. Збільшення рівня гучності | <ul style="list-style-type: none"> 9. Збільшення масштабу зображення 10. Керування камерою у ближній і дальній площинах 11. Кришка акумуляторного відсіку пульта ДК. Живлення пульта ДК камери GROUP здійснюється від літій-іонного акумулятора CR2032. Час роботи акумулятора залежить від умов експлуатації. |
|---|---|

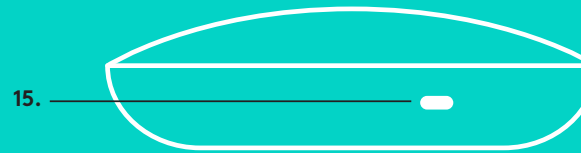
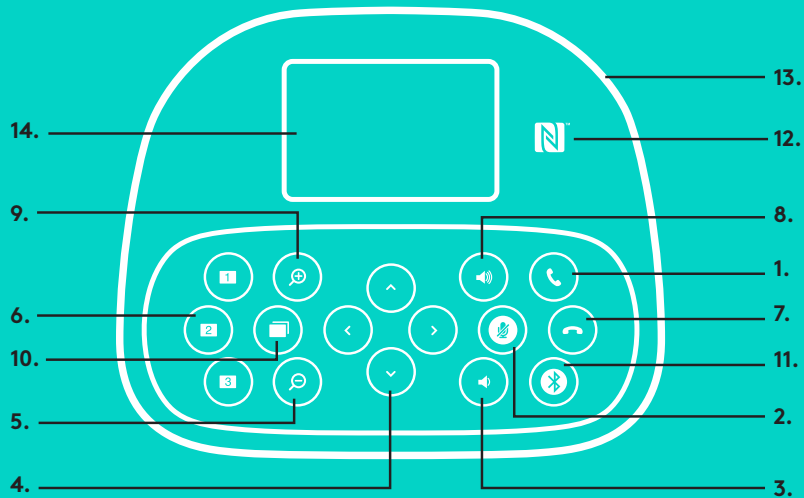

ГУЧНОМОВЕЦЬ

- Відповідь на вхідні виклики в підтримуваних програмах.
 - Примітка. У деяких програмах кнопки відповіді на виклик і його завершення можуть не функціонувати. У такому разі скористайтеся елементами керування використовуваної програми. Щоб активувати кнопки відповіді на виклик і його завершення в програмах Skype або Cisco Jabber, завантажте відповідні додаткові модулі з веб-сторінки www.logitech.com/support/group.
- Вимкнення мікрофонів.
- Зменшення гучності звуку гучномовця.
- Функція панорамування та нахилу камери. Натисніть один раз для поступового панорамування чи нахилу або натисніть і утримуйте – для безперервного. Увага! Не обертайте камеру вручну. Це може призвести до її пошкодження.
- Функція зменшення масштабу зображення.
- Попередні установки камери: на камері GROUP є 5 попередніх установок (1–3 доступні на пульті ДК та гучномовці, а 4 і 5 – лише на пульті ДК), за допомогою яких можна перевести камеру в попередньо встановлене положення лише одним натисканням кнопки. Щоб вибрати попередню установку, перемістіть камеру в потрібне положення, а потім натисніть і утримуйте кнопку попередніх установок, доки на дисплеї не відобразиться відповідний значок і не пролунає сигнал, який підтверджуватиме вибір цієї попередньої установки.
- Завершення поточного виклику в підтримуваних програмах.
- Збільшення гучності звуку гучномовця.
- Збільшення масштабу зображення (макс. у 10 разів).
- Керування камерою у ближній і дальній площинах: у підтримуваних програмах за допомогою цієї кнопки можна здійснювати панорамування, змінювати нахил камери, а також змінювати масштаб зображення для камер GROUP, ConferenceCam CC3000e або ConferenceCam BCC950. У деяких програмах ця функція доступна одразу, а деякі потребують попередньої інсталяції додаткової програми, яку можна завантажити з веб-сторінки www.logitech.com/support/group. Додаткові відомості див. на вказаній сторінці завантаження.
- Кнопка встановлення з'єднання за допомогою *Bluetooth*. Додаткові відомості див. у розділі «Підключення та налаштування».
- Розташування антени NFC. Прикладіть до цієї ділянки мобільний пристрій, що підтримує технологію NFC, щоб ініціювати встановлення з'єднання за допомогою *Bluetooth*.
- Світлові індикатори гучномовця.
 - Синій – здійснюється виклик за допомогою камери GROUP.
 - Мигтить синім – вхідний виклик.
 - Мигтить синім під час виклику – виклик переведено на утримання (за допомогою функції утримання виклику програми).
 - Швидко мигтить синім – активовано режим встановлення з'єднання через *Bluetooth*.
 - Синій індикатор гучномовця може не працювати під час використання певних програм.
 - Червоний – звук вимкнено.
- На дисплеї відображаються відомості стосовно стану виклику, а також щодо поточного рівня гучності та стану підключення.
- Кенсингтонський замок призначений для захисту гучномовця та камери.

ПЕРЕГЛЯНЬТЕ РОЗДІЛ ТЕХНІЧНОЇ ПІДТРИМКИ

Відкрийте для себе усі можливості продукту. У розділі «Запитання та відповіді» ви легко знайдете корисні відомості й поради щодо використання. Отримайте відповіді на запитання щодо продукту, а також довідку щодо його налаштування. Перевірте наявність програмного забезпечення, доступного для завантаження, для розширення можливостей продукту. Для повноцінного використання продукту Logitech відвідайте веб-сторінку www.logitech.com/support/group, де ви зможете скористатися багатьма послугами підтримки Logitech, зазначеними нижче.

- Відомості стосовно продукту
- Посібники з експлуатації
- Усунення несправностей
- Засоби діагностики
- Оновлення вбудованого мікропрограмного забезпечення
- Підтримка
- Завантаження ПО
- Документація користувача
- Відомості стосовно гарантії
- Запасні деталі

Поради з усунення несправностей

Відвідайте веб-сайт www.logitech.com/support/group, щоб знайти поради з усунення несправностей і відомості стосовно програмних засобів, а також скористатися засобом діагностики, який допоможе вирішити можливі проблеми, пов'язані з використанням камери GROUP.

KAAMERA

1. 10kordne kadudeta suumimine
2. Kaamera LED
3. Kensingtoni turvapesa

JAOTUR

4. Jaoturi LED
5. Toide
6. USB-pesa
7. Kaamera
8. Valjuhääldi

VALJUHÄÄLDI

9. Kensingtoni turvapesa

TARVIKUD

10. Kaamera alus
11. Jaoturi takjakinniti
12. Kaabliklamber
13. Kaablid
14. Toiteadapter
15. Laia ulatusega mikrofonid

KAAMERA

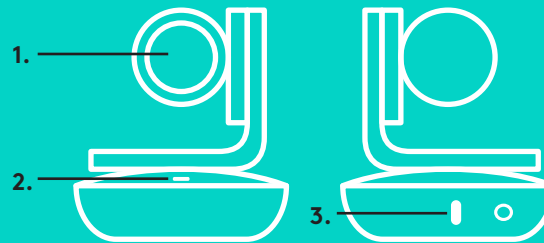

JAOTUR

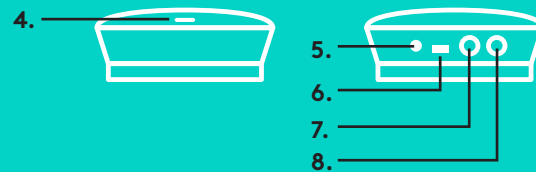

TARVIKUD

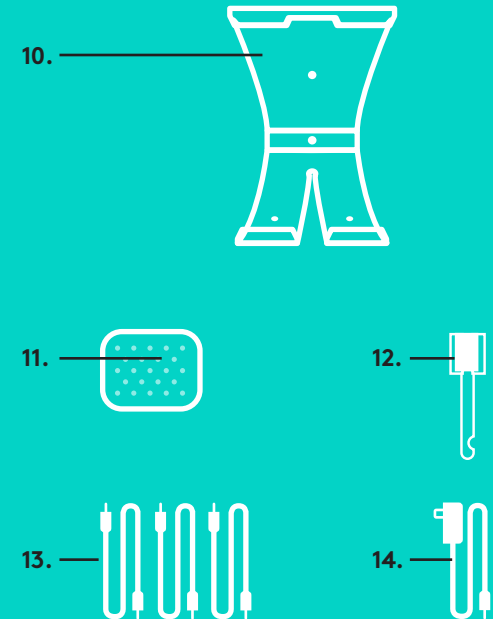

VALJUHÄÄLDI

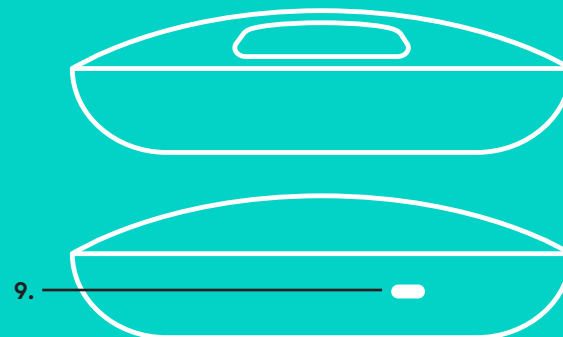

LAIA ULATUSEGA MIKROFONID (VALIKULINE)



ÜHENDAMINE JA SEADISTUS

Arvutiga ühendamine ja seadistus

1. Asetage kaamera lauale või kaasasoleva kaameraaluse abil lauale või seinale.

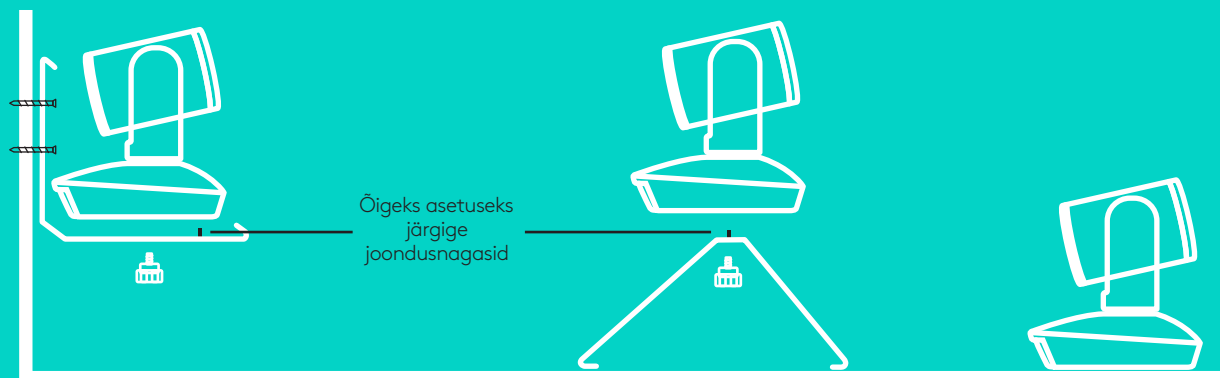

2. Jaoturi võib paigutada lauale või kaasasoleva takjakinniti abil laua alla.

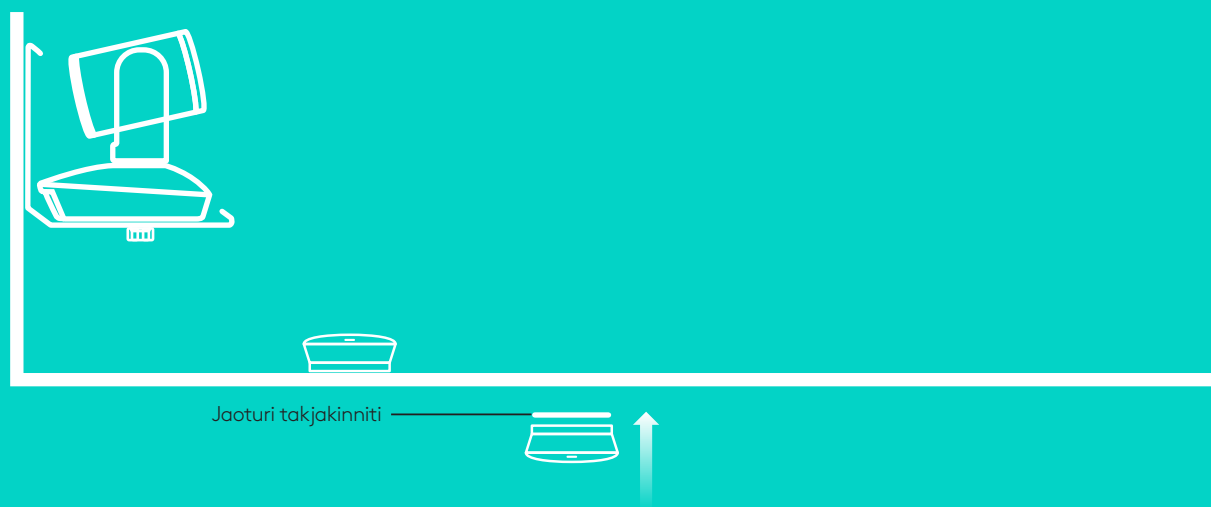

ÜHENDAMINE JA SEADISTUS

Arvutiga ühendamine ja seadistus

3. Ühendage valjuhääldi ja jaoturi vaheline kaabel. Selleks ühendage lihtsalt kaabli eri värvi otsad vastavat värvi märgisega valjuhääldi ja jaoturi pesadesse.

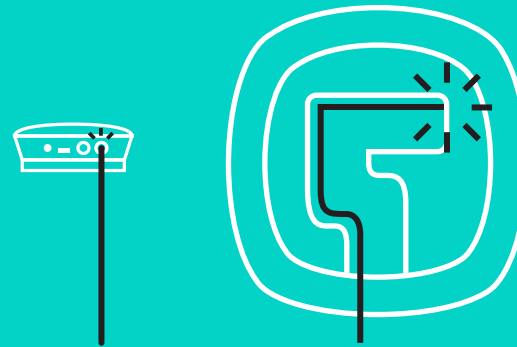

Ühendage kaamera ja jaoturi vaheline kaabel. Selleks ühendage lihtsalt kaabli eri värvi otsad vastavat värvi märgisega kaamera ja jaoturi pesadesse.



Kui kasutate valikulisi laia ulatusega mikrofone, ühendage need valjuhääldi all olevatesse sobivatesse pesadesse. Kasutage GROUPiiga vaid neid mikrofone. Muude mikrofonide kasutamine võib GROUPi ja mikrofone kahjustada ning garantii tühistada.

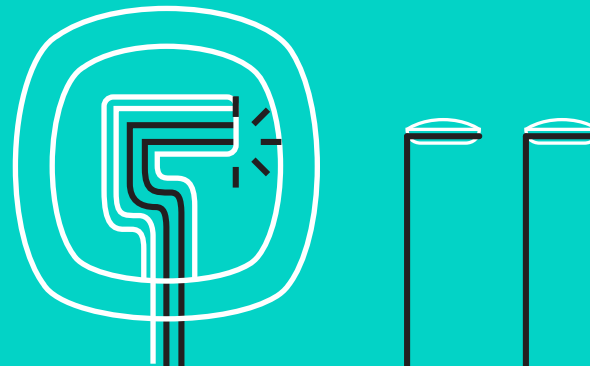

ÜHENDAMINE JA SEADISTUS

Arvutiga ühendamine ja seadistus

Vajutage kaablid valjuhääldi põhjal asuvasse pesadesse.

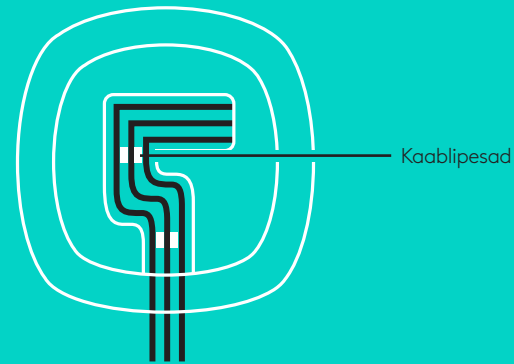

Ühendage toitekaabel jaoturiga ja toiteadapter vooluvõrguga.
Valjuhääldi ekraan lülitub sisse ja kuvab käivitumisel Logitechi logo.

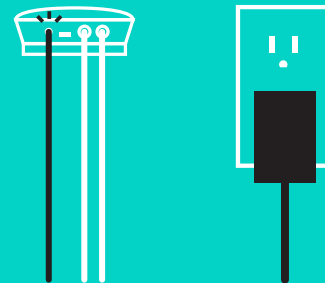

4. Ühendage jaotur otse arvuti USB-porti.
Valjuhääldi kuvab ka viiba, kus palutakse see ühendusluua. Kaamera- ja tegevustuli vilguvad, mis näitab, et toimub ühenduse loomine, ning selle lõppemisel kaamera pea pöörleb ja valjuhääldi esitab heli. Kui neid asju ei juhtu, proovige uuesti ja seejärel vaadake tõrkeotsingut või helistage tehnilisele toele.

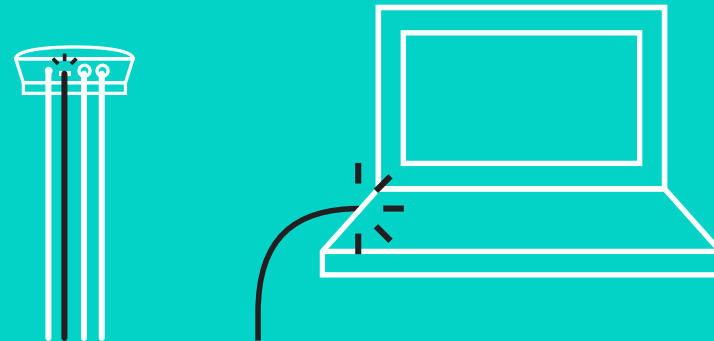

ÜHENDAMINE JA SEADISTUS

Arvutiga ühendamine ja seadistus

5. Kaabliluku paigaldamine

- Paigaldage kaablilukk selle kaabliotsa külge, mis on kaameraga ühendatud.
- Pistke kaablilukk kaamera korpuse sees olevasse pesa.
- Kaabli lukustamiseks keerake kaablilukku päripäeva.



6. Soovi korral saate arvuti ühendada välise kuvariga, nagu televiisor, monitor või projektor.

Märkus pikemate kaablite kohta: GROUP hõlmab 5 m (16tolliseid) kaableid, mis valjuhääldi ja kaamera jaoturiga ühendavad. Nende kaablite pikendamine sama hea pildikvaliteediga eeldab amplifitseeritud kaableid. Võimalikud valikud leiate lehelt Complimentary Solutions aadressil www.logitech.com/LCP-compsolutions.



BLUETOOTH®-SEADMEGA ÜHENDUSE LOOMINE

GROUPi ühendamiseks mobiiltelefoniga tehke järgmist:

- Kui teie seadmel on NFC tugi, puudutage mobiilseadmega valjuhääldi peal olevat NFC-ikooni, mis peaks lubama *Bluetoothi* vastuvõtu mobiilseadmes VÕI
- hoidke *Bluetooth*-nuppu all, kuni valjuhääldi tegevustuli hakkab kiiresti siniselt vilkuma. Bluetoothiga *sidumiseks järgige mobiilseadmes kuvatavaid juhiseid*.

Märkus. Kui GROUP on seotud ja ühendatud, hakkab valjuhääldi *Bluetoothi* ikoon eredalt põlema. Kui see on seotud, kuid mitte ühendatud, tuhmub ikoon.

GROUP ei saa *Bluetoothiga* siduda, kui toimub voogedastus USB-le. Kui USB-kõne ajal proovitakse mobiiltelefoni siduda, kõlab tõrkeheli. Palun oodake, kuni USB-kõne on läbi ja siduge mobiiltelefon siis.

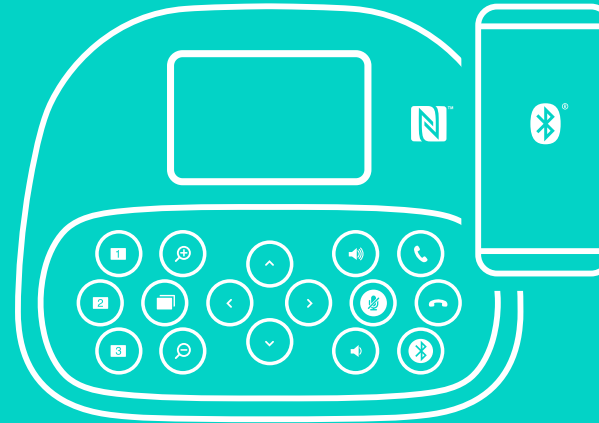

LOGITECH GROUPI KASUTAMINE

Video ja heli

- Veenduge, et GROUP on teie videorakenduses valitud kui mikrofoni, kõlar ja kaamera.
- GROUPi kasutamiseks HD-video ja kvaliteetse heli jaoks käivitage lihtsalt videorakenduses kõne. Video voogedastuse ajal põleb tegevustuli siniselt.

Vaid heli *Bluetoothiga*

- Veenduge, et GROUP on teie mobiiltelefoniga seotud ja ühendatud, nagu kirjeldatud jaotises „Ühendamine ja seadistus“. Alustage mobiiltelefonis kõnet ja nautige GROUPi valjuhääldi heli.

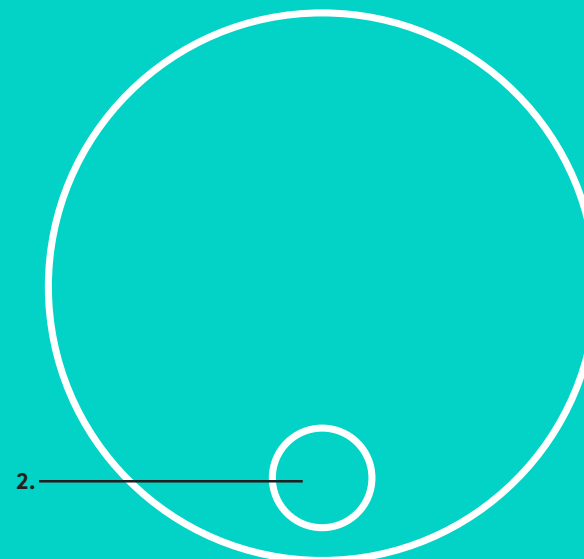
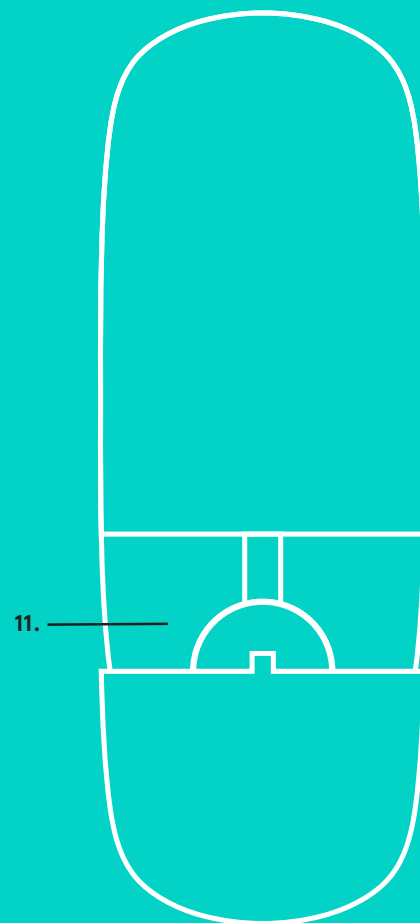
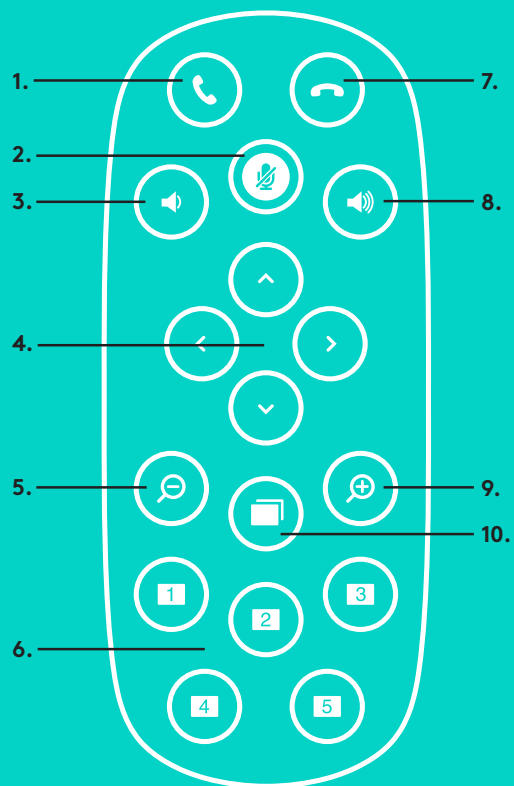

KAUGJUHTIMISPULT ja LAIA ULATUSEGA MIKROFONID

- | | |
|-----------------------------------|--|
| 1. Kõne vastuvõtmine | 8. Helitugevuse suurendamine |
| 2. Mikrofoni vaigistus | 9. Kaamera sissesuumimine |
| 3. Helitugevuse vähendamine | 10. Kaamera lähi-/kaugjuhtimine |
| 4. Kaamera panoraamimine/kallutus | 11. Kaugjuhtimispuldi patareipesa kaas.
GROUPI kaugjuhtimispult
töötab patareiga Li-ion CR2032.
Patarei kasutusiga sõltub kasutusest. |
| 5. Kaamera väljasuimimine | |
| 6. Kaamera eelseaded | |
| 7. Kõne lõpetamine | |

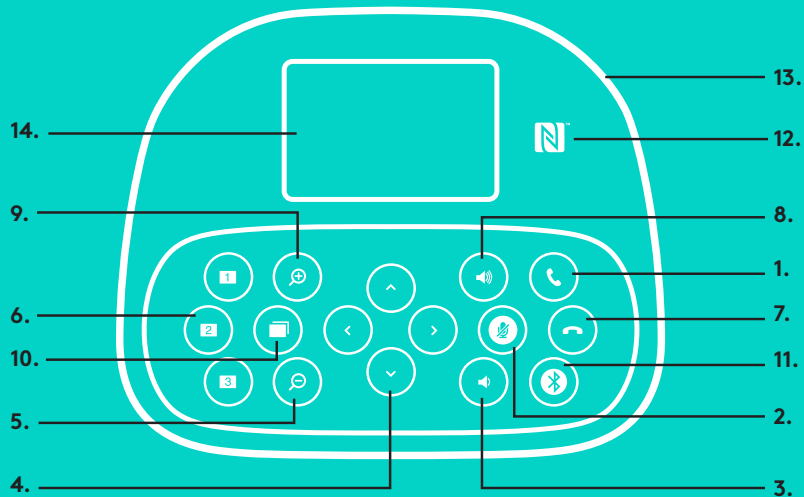

VALJUHÄÄLDI

1. Vastab toetatud rakendustes sissetulevatele kõnedele.
 - Märkus. Kõne vastuvõtmise ja kõne lõpetamise nupud ei pruugi mõnes rakenduses töötada. Sel juhul kasutage kõne vastuvõtmiseks ja kõne lõpetamiseks lihtsalt videorakendust. Kõne vastuvõtmise ja lõpetamise nuppude lubamiseks Skype'i ja Cisco Jabberi jaoks laadige palun aadressilt www.logitech.com/support/group alla sobivad lisandmoodulid.
2. Vaigistab mikrofonid.
3. Vähendab kõlari helitugevust.
4. Panoraamib ja kallutab kaamerat. Järkjärgulise panoraamimise ja kallutamise jaoks vajutage ühe korra ja pideva jaoks hoidke all. Hoiatus! Ärge kaamerat kunagi käega pöörake. See võib kaamerat kahjustada.
5. Suumib kaamerapildi välja.
6. Kaamera eelseaded: GROUPil on viis kaamera eelseadet (1 kuni 3 on olemas nii kaugjuhtimispuldil kui ka valjuhääldil ning 4 ja 5 on ainult kaugjuhtimispuldil), mis võimaldavad kaamera asetada eelnevalt valitud asendisse vaid ühe nupuvajutusega. Kaamera eelseade häälestamiseks paigutage kaamera soovitud asukohta ning vajutage ja hoidke kaamera eelseadenuppu all, kuni ekraanil kuvatakse vastav ikoon ja piiks kinnitab seadet.
7. Lõpetab toetatud rakendustes käimasoleva kõne.
8. Suurendab kõlari helitugevust.
9. Suumib kaamerapildi 10kordselt sisse.
10. Kaamera lähi-/kaugjuhtimine: see nupp võimaldab toetatud rakendustes kaug-GROUPi, ConferenceCam CC3000e'd või ConferenceCam BCC950 panoraamida, kallutada ja suumida. Mõned rakendused toetavad seda funktsiooni ise, teisi saab seda tegema aktiveerida, kasutades selleks rakendust, mille saab alla laadida aadressilt www.logitech.com/support/group. Lisateavet leiate toodud allalaadimise lehelt.
11. Bluetooth-sidumise nupp. Lisateavet leiate jaotisest „Ühendamine ja seadistus“.
12. NFC-antenni asukoht. Bluetooth-sidumise käivitamiseks asetage oma NFC toega mobiilseade siia.
13. Valjuhääldi tegevustule indikaatorid:
 - Sinine: GROUPil on kõne pooleli.
 - Vilkv sinine: sissetulev kõne.
 - Vilkv sinine kõne ajal: kõne on pandud ootele (rakenduse ootelepanekufunktsiooniga)
 - Kiiresti vilkv sinine: Bluetooth-sidumise režiimis.
 - Valjuhääldi sinine tegevustuli ei pruugi mõnes rakenduses töötada.
 - Punane: heli on vaigistatud.
14. Ekraanil kuvatakse nii kõne kui ka helitugevuse ja ühenduvuse olek.
15. Kensingtoni turvapesa valjuhääldi ja kaamera turvaliseks kinnitamiseks.

TOOTEKESKUSE KÜLASTAMINE

Avastage oma toote täispotentsiaal. Hõlpsalt kasutatav KKK annab kasulikku teavet ja näpunäiteid. Sealt leiate vastuseid küsimustele ja abi toote seadistamisel. Vaadake, kas teie toodet saab mõne allalaaditava tarkvara abil täiustada. Oma Logitech'i toodete kõigi eeliste nautimiseks külastage veebilehte www.logitech.com/support/group ja kasutage Logitech'i laiaulatuslikke tugiteenuseid:

- tooteteave
- õpikud
- tõrkeotsing
- diagnostika
- püsivara täiendused
- tugikogukond
- tarkvara allalaadimised
- karbis sisalduv dokumentatsioon
- garantiiteave
- varuosad

Tõrkeotsingunäpunäited

Tõrkeotsingunäpunäiteid, teavet tarkvaratööriistade kohta ning diagnostikatööriista GROUPiga esineda võivate probleemide tõrkeotsinguks leiate aadressilt www.logitech.com/support/group.

KAMERA

1. 10x tuvināšana, nezaudējot kvalitāti
2. Kameras LED indikators
3. "Kensington" drošais slēgs

CENTRMEZGLS

4. Centrmezgla LED indikators
5. Strāva
6. USB
7. Kamera
8. Mikrofons un skaļrunis

MIKROFONS UN SKAĻRUNIS

9. "Kensington" drošais slēgs

PAPILDAPRĪKOJUMS

10. Kameras stiprinājums
11. Centrmezgla līplentes stiprinājums
12. Kabeļu klipsis
13. Kabeļi
14. Strāvas pārveidotājs
15. Papildu mikrofonu

KAMERA

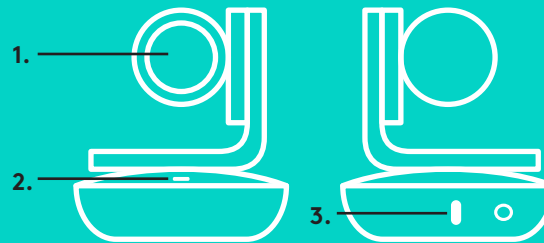

CENTRMEZGLS

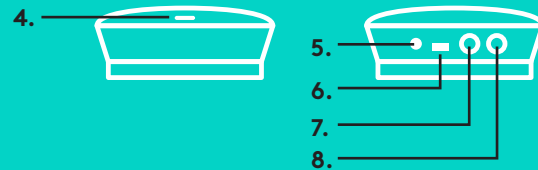

MIKROFONS UN SKAĻRUNIS

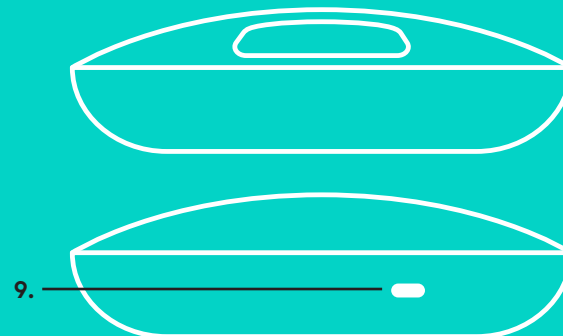

PAPILDAPRĪKOJUMS

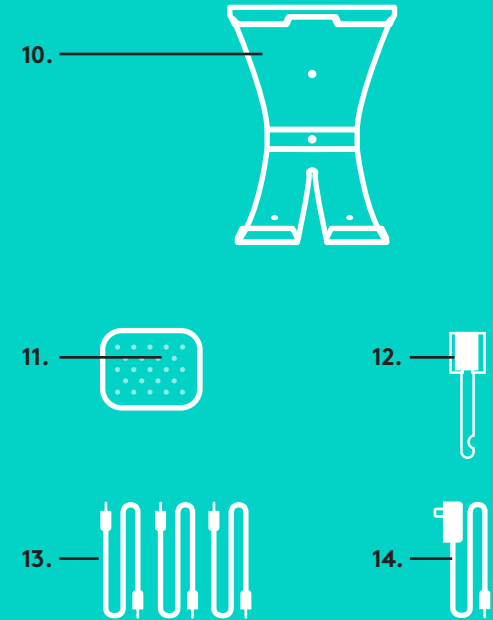

PAPILDU MIKROFONI (PAPILDAPRĪKOJUMS)



SAVIENOJUMA IZVEIDE UN IESTATĪŠANA

Iestatīšana un savienojuma izveide ar datoru

1. Novietojiet kameru uz galda vai, izmantojot komplektā iekļauto kameras stiprinājumu, – uz galda vai pie sienas.

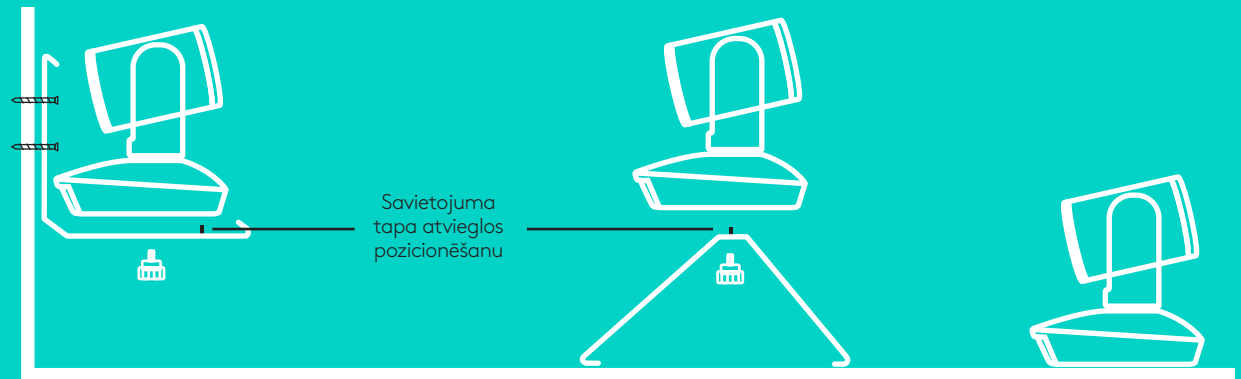

2. Centrmezglu var novietot uz galda vai, izmantojot komplektā iekļauto āķi un cilpveida paliktņus, zem tā.

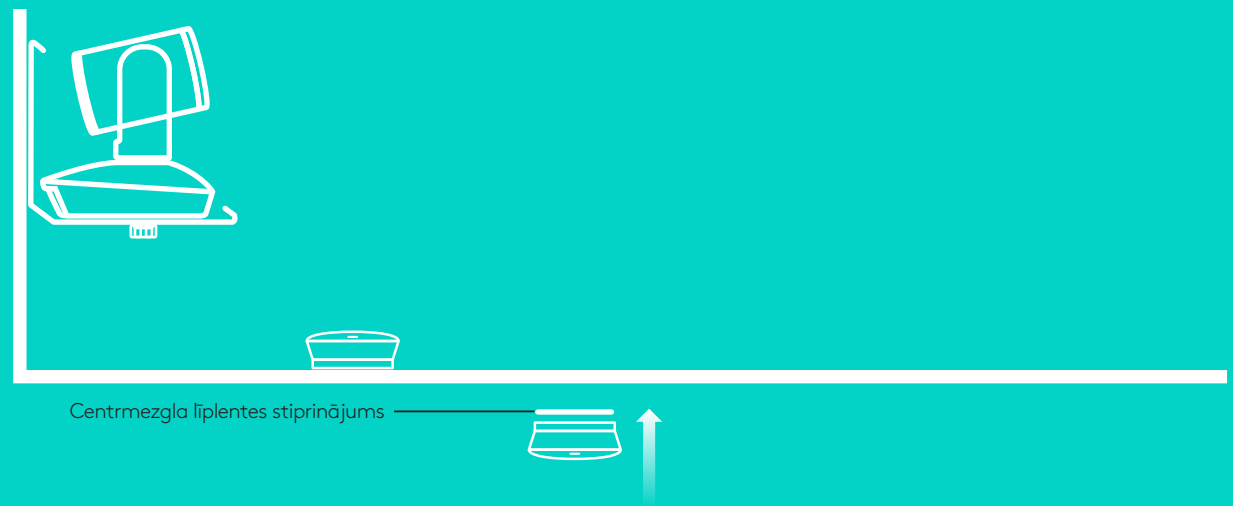

SAVIENOJUMA IZVEIDE UN IESTATĪŠANA

Iestatīšana un savienojuma izveide ar datoru

- Ar kabeli savienojiet mikrofonu un skaļruņi un centrmezglu. Gan kabeļu gali, gan mikroфона un skaļruņa un centrmezgla pieslēgvietas ir īpaši iekrāsotas – jums tikai jāsavieto krāsas.

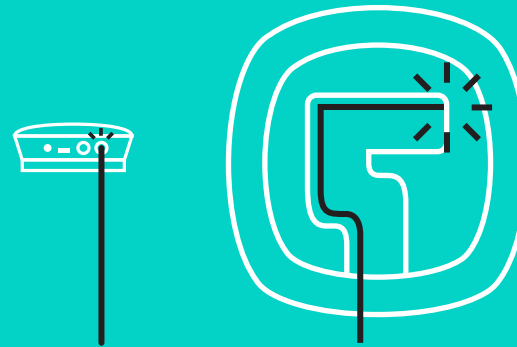

Ar kabeli savienojiet kameru un centrmezglu. Gan kabeļu gali, gan kameras un centrmezgla pieslēgvietas ir īpaši iekrāsotas – jums tikai jāsavieto krāsas.



Ja izmantojat papildu skaļruņus, iespraudiet tos attiecīgajās ligzdās mikroфона un skaļruņa apakšdaļā. Ar "GROUP" sistēmu izmantojiet tikai šos mikrofonus. Citi mikrofonu var sabojāt "GROUP" sistēmu (arī paši mikrofonu var tikt bojāti) un padarīt garantiju nederīgu.

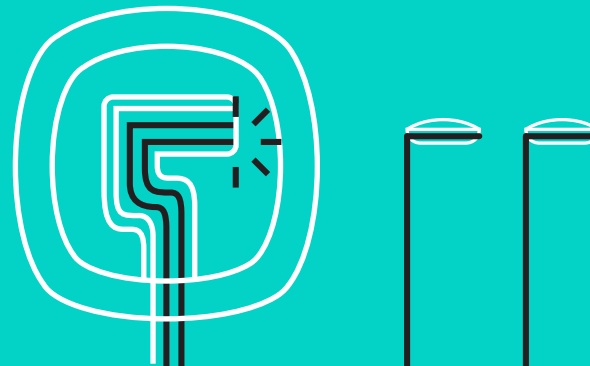

SAVIENOJUMA IZVEIDE UN IESTATĪŠANA

Iestatīšana un savienojuma izveide ar datoru

Kabeļus iespiediet atverēs mikrofona un skaļruņa apakšdaļā.

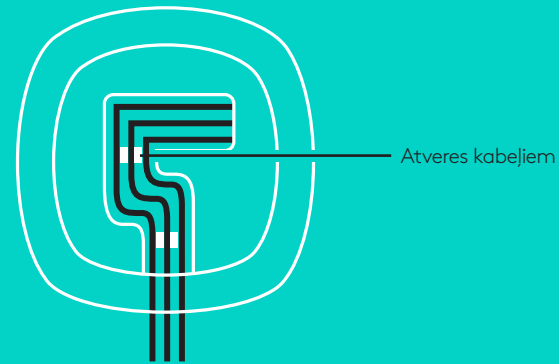

Iespraudiet strāvas vadu centrmezglā un iespraudiet strāvas adapteri. Ja strāva ir pieslēgta, mikrofona un skaļruņa ekrāns ieslēgsies un tajā būs redzams "Logitech" logotips.

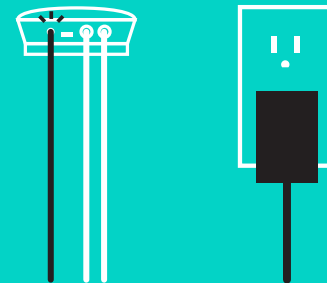

4. Savienojiet centrmezglu ar datora USB pieslēgvietu. Arī mikrofona un skaļruņa ekrānā būs redzams slūgums izveidot šo savienojumu. Kameras un aktivitātes indikators mirgos, norādot, ka tiek veikts savienojums. Kad savienojums būs izveidots, kamera pakustēsies un mikrofons un skaļrunis atskaņos skaņas signālu. Ja tā nenotiek, mēģiniet vēlreiz un tad izpētiet problēmu novēršanas sadaļu vai sazinieties ar tehnisko atbalstu.

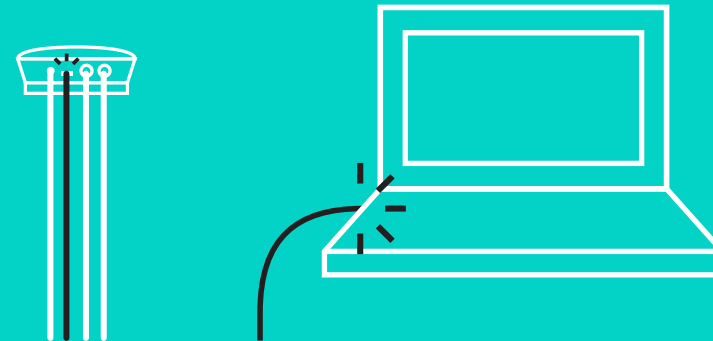

SAVIENOJUMA IZVEIDE UN IESTATĪŠANA

Iestatīšana un savienojuma izveide ar datoru

5. Kabeļa slēga pievienošana

- Pievienojiet kabeļa slēgu pie tā kabeļa gala, kuru pievienosit kamerai.
- Iespraudiet kabeļa slēgu kameras korpusa atverē.
- Grieziet kabeļa slēgu pulksteņrādītāja kustības virzienā, lai noslēgtu kabeli.



6. Cits variants: pievienojiet datoru ārējam ekrānam, piemēram, televizoram, monitoram vai projektoram.

Piezīme par gariem kabeļiem: "GROUP" sistēmas komplektā iekļauti 5 m kabeļi, ar kuriem mikrofonu un skaļruni un kameru var pieslēgt centrmezglam. Ja attālums jūsu situācijā ir lielāks, bet tomēr vēlaties saglabāt attēla kvalitāti, jums vajadzīgi signālu pastiprinošie kabeļi. Papildu risinājumus skatiet tīmekļa lapā www.logitech.com/LCP-compsolutions.

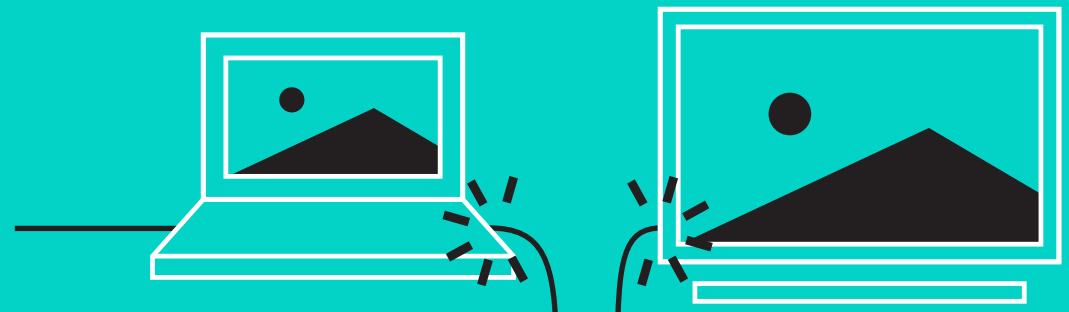

SAVIENOJUMA IZVEIDE AR "BLUETOOTH"® IERĪCI

"GROUP" sistēmas savienošana ar mobilo ierīci

- Ja ierīcei iespējota NFC funkcija, ar mobilo ierīci pieskarieties pie mikrofona un skaļruņa NFC ikonas (tam vajadzētu iespējot mobilās ierīces "Bluetooth" uztveramības režīmu). VAI
- Turiet nospiestu "Bluetooth" pogu, līdz mikrofona un skaļruņa aktivitātes indikators sāk strauji mirgot zilā krāsā. Skatiet norādes savā mobilajā ierīcē, lai izveidotu "Bluetooth" pāra savienojumu.

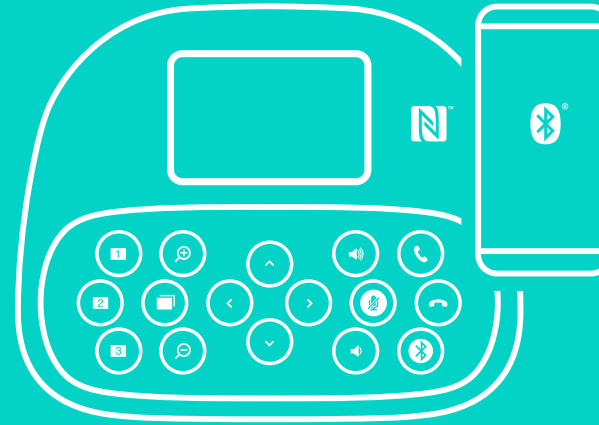

Piezīme. Kad "GROUP" sistēmas pāra savienojums ir aktīvs, "Bluetooth" mikrofona un skaļruņa ikona izgaismosies. Kad savienojums pāri ir izveidots, taču nav aktīvs, ikona būs pelēkota.

"GROUP" sistēma nevar izveidot "Bluetooth" savienojumu, ja norisinās straumēšana uz USB pieslēgvietu. Ja mēģināsiet izveidot pāra savienojumu ar mobilo ierīci, kamēr ar USB starpniecību tiek veikts zvans, atskanēs kļūdas signāls. Pagaidiet, kamēr USB zvans ir pabeigts, un tad veidojiet pāra savienojumu ar mobilo ierīci.

"LOGITECH GROUP" LIETOŠANA

Video un skaņa

- Pārlicinieties, ka jūsu video lietotnē "GROUP" sistēma ir norādīta kā mikrofons, skaļrunis un kamera.
- Lai izmantotu "GROUP" sistēmu augstas kvalitātes video un skaņas zvaniem, jums tikai jāveic zvans no savas video lietotnes. Video straumēšanas laikā aktivitātes ikona deg zilā krāsā.

Tikai skaņa ar "Bluetooth"

- Pārbaudiet, vai "GROUP" sistēmas pāra savienojums ar mobilo ierīci ir aktīvs (norādes skatiet sadaļā "Savienojuma izveide un iestatīšana"). Zvaniet no savas mobilās ierīces un izbaudiet "GROUP" mikrofona un skaļruņa nodrošināto skaņu.

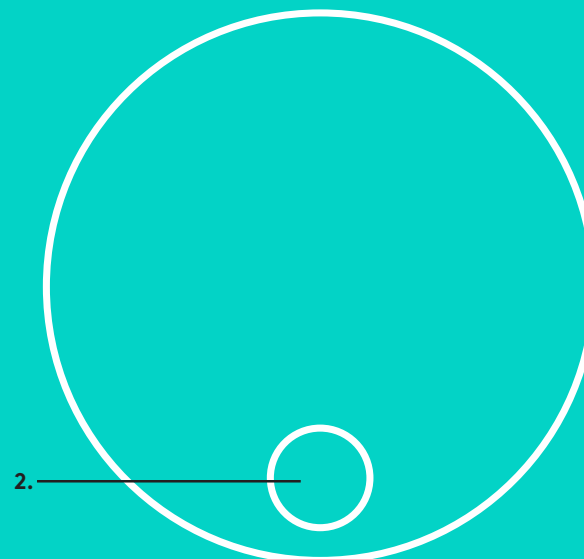
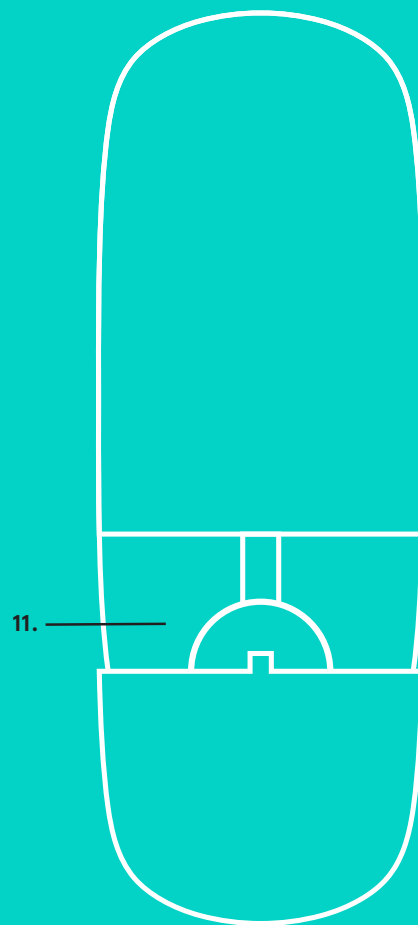
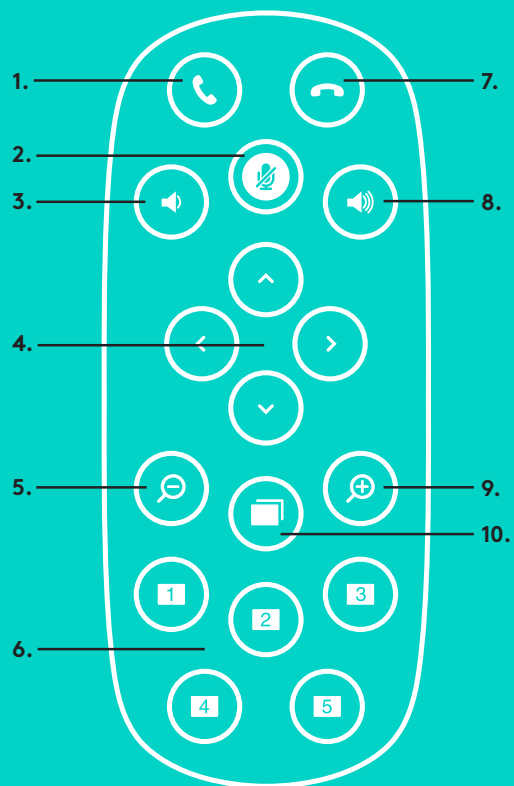

ATTĀLIE un PAPILDU MIKROFONI

- | | |
|--|---|
| <ul style="list-style-type: none"> 1. Atbildēt uz zvanu 2. Mikrofona izslēgšanas poga 3. Mazināt skaļumu 4. Kameras vertikāla/horizontāla kustība 5. Kameras tālināšana 6. Iestatītās kameras pozīcijas 7. Beigt zvanu 8. Palielināt skaļumu | <ul style="list-style-type: none"> 9. Kameras tuvināšana 10. Tuvā/tālā kameras vadība 11. Tālvadības pults baterijas nodalījuma vāks. "GROUP" tālvadības pultī izmanto litija jonu bateriju CR2032. Baterijas kalpošanas ilgums atkarīgs no lietojuma veida. |
|--|---|

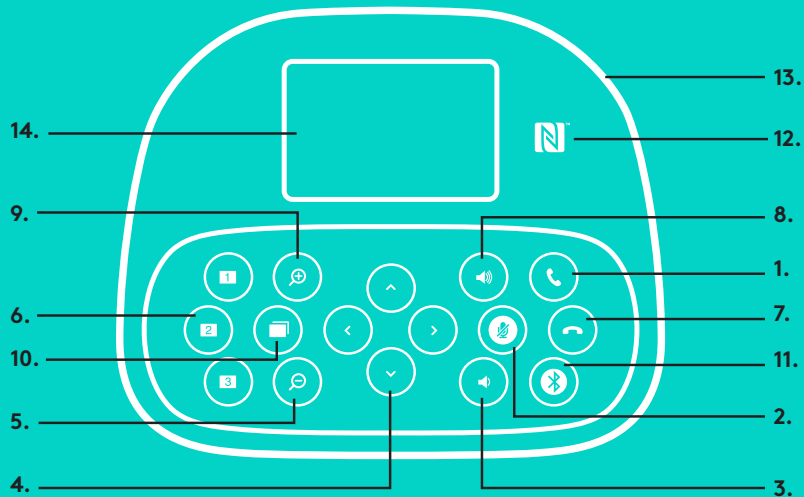

MIKROFONS UN SKAĻRUNIS

1. Atbild uz zvani atbalstītā lietotnē.
 - Piezīme. Dažās lietotnēs zvana atbildēšanas un beigšanas poga var nedarboties. Šādos gadījumos izmantojiet video lietotni, lai atbildētu uz zvaniem vai beigtu tos. Lai iespējotu atbildēšanas un zvana beigšanas pogu programmām "Skype" vai "Cisco Jabber", lejupielādējiet vajadzīgos spraudņus vietnē www.logitech.com/support/group.
2. Izslēdz mikrofona skaņu.
3. Mazina skaļruņu skaļumu.
4. Kameras vertikāla/horizontāla kustība. Vertikāla un horizontāla kustība – spiediet vienreiz, lai mainītu iestatījumu noteiktu vērtību robežās, vai turiet pogu nospiestu, lai pakāpeniski mainītu iestatījuma vērtību. Uzmanību! Nemēģiniet kameru kustināt manuāli, jo tā var sabojāt kameru.
5. Tālina kameru.
6. Iestatītās kameras pozīcijas: "GROUP" sistēmai ir 5 kameras sākotnēji iestatījumi (1.–3. iestatījums pieejams gan uz tālvadības pults, gan uz mikrofona un skaļruņa; 4. un 5. iestatījums pieejams uz tālvadības pults), kas, nospiežot pogu, ļaus jums novietot kameru iepriekš iestatītā pozīcijā. Lai saglabātu kameras pozīciju, noregulējiet kameru vēlamajā pozīcijā un tad turiet nospiestu kameras iestatīšanas pogu. Kad pozīcija ir saglabāta, ekrānā būs redzama attiecīgā ikona un atskanēs skaņas signāls.
7. Beidz zvani atbalstītā lietotnē.
8. Palielina skaļruņu skaļumu.
9. Tuvina kameru līdz 10x.
10. Tuvā/tālā kameras vadība: ja pieejama atbalstīta lietotne, ar šo pogu varat attāli pārvaldīt "GROUP", "ConferenceCam CC3000e" vai "ConferenceCam BCC950" kameras vertikālo un horizontālo kustību, kā arī tālummaiņu. Dažas lietotnes šo funkciju atbalsta jau sākotnēji, bet dažām šo funkciju var iespējot, lejupielādējot palīglietotni no vietnes www.logitech.com/support/group. Lai uzzinātu vairāk, apmeklējiet norādīto lejupielāžu lapu.
11. "Bluetooth" pāra savienojuma poga. Plašāku informāciju skatiet sadaļā "Savienojuma izveide un iestatīšana".
12. NFC antena. Lai iniciētu "Bluetooth" pāra savienojuma izveidi, pieskarieties šai vietai ar savu NFC mobilo ierīci.
13. Mikrofona un skaļruņa indikatoru nozīme
 - Zils – ar "GROUP" sistēmu tiek veikts zvans.
 - Mirgo zils – ienākošs zvans.
 - Zvana laikā mirgo zils – zvans ir aizturēts (izmantojot lietotnes zvana aizturēšanas funkciju).
 - Ļoti strauji mirgo zils – tiek veidots "Bluetooth" pāra savienojums.
 - Dažās lietotnēs mikrofona un skaļruņa indikators var nedarboties.
 - Sarkans – skaņa izslēgta.
14. Ekrānā būs redzama informācija par zvani, kā arī skaļums un savienojuma statuss.
15. "Kensington" drošības slēgs mikrofona un skaļruņa un kameras drošībai.

IZSTRĀDĀJUMU CENTRĀLE

Izziniet visas savas ierīces funkcijas. Svarīgu informāciju un noderīgus lietošanas padomus varat atrast mūsu ērti pārskatāmajā biežāk uzdoto jautājumu sadaļā. Uzziniet atbildes par ierīces lietošanu un gūstiet palīdzību ierīces iestatīšanā. Uzziniet, vai ir iespējams lejupielādēt programmatūru, kas vēl vairāk pilnveidos ierīces izmantošanu. Lai varētu pilnībā izbaudīt visas “Logitech” ierīces priekšrocības, apmeklējiet vietni www.logitech.com/support/group un izmantojiet visas tur pieejamās “Logitech” atbalsta iespējas.

- Informācija par ierīci
- Videopamācības
- Problēmu novēršana
- Diagnostika
- Aparātprogrammatūras jauninājumi
- Kopienas atbalsts
- Programmatūras lejupielāde
- Līdzī saņemtā dokumentācija
- Informācija par garantiju
- Rezerves daļas

Padomi problēmu novēršanai.

Apmeklējiet vietni www.logitech.com/support/group, lai skatītu problēmu novēršanas padomus un informāciju par programmatūras rīkiem un iegūtu diagnostikas rīku, kas palīdzēs novērst jebkādas problēmas, kas varētu būt atgadījušās ar “GROUP” sistēmu.

VAIZDO KAMERA

1. 10X priartinimas be vaizdo kokybės praradimo
2. Vaizdo kameros LED
3. „Kensington“ užfiksavimo anga

ŠAKOTUVAS

4. Šakotuvo LED
5. Maitinimas
6. USB
7. Vaizdo kamera
8. Garsiakalbis

GARSIAKALBIS

9. „Kensington“ užfiksavimo anga

PRIEDAI

10. Vaizdo kameros stovas
11. Šakotuvo limpantis stovas
12. Kabelių spaustukas
13. Kabeliai
14. Maitinimo adapteris
15. Išplėtimo mikrofonai

VAIZDO KAMERA

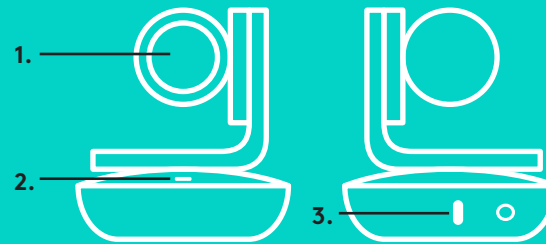

ŠAKOTUVAS

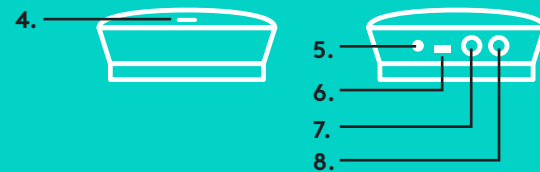

PRIEDAI

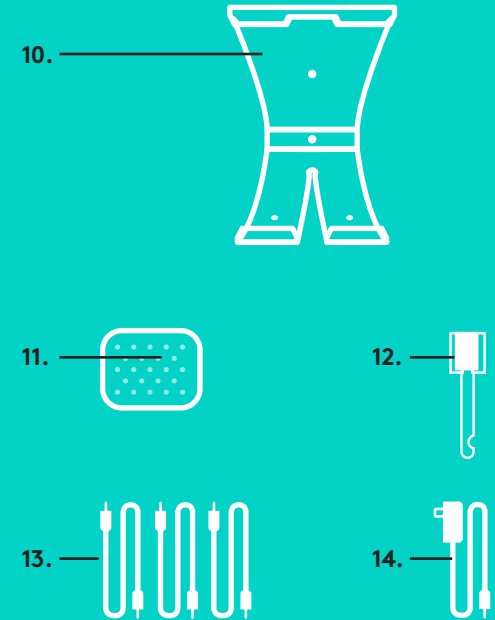

GARSIAKALBIS

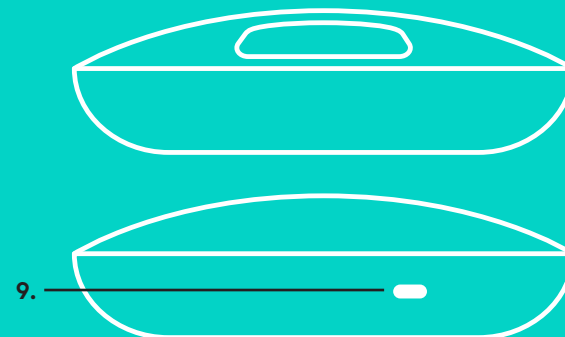

PRAPLĖTIMO MIKROFONAI (PAPILDOMAI ĮSIGYJAMI)



PRIJUNGIMAS IR SĄRANKA

Sąranka ir prijungimas prie kompiuterio

1. Nustatykite vaizdo kamerą ant stalo arba, įstatę į vaizdo kameros stovą, ant stalo arba prie sienos.

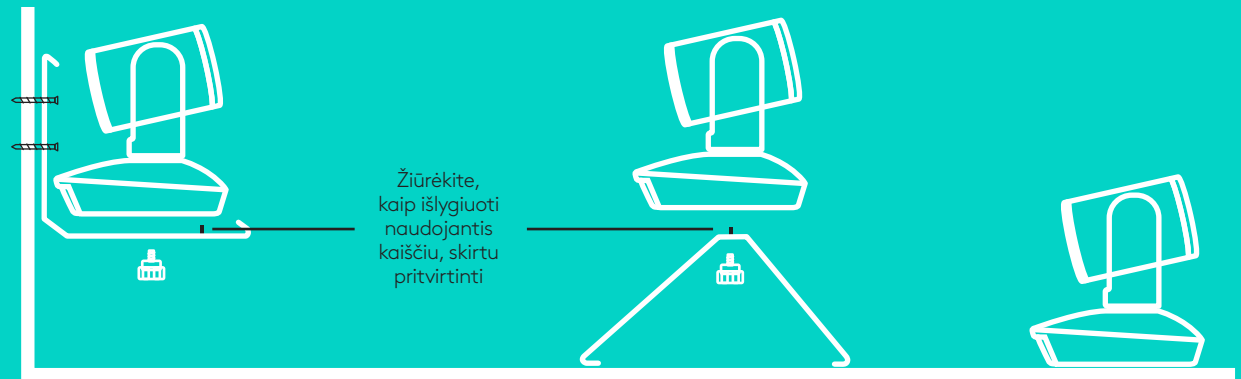

2. Šakotuvą galite padėti ant stalo arba, pasinaudodami pateikiamais užkabinimo arba kilpojimo laikikliais, tvirtinti po juo.

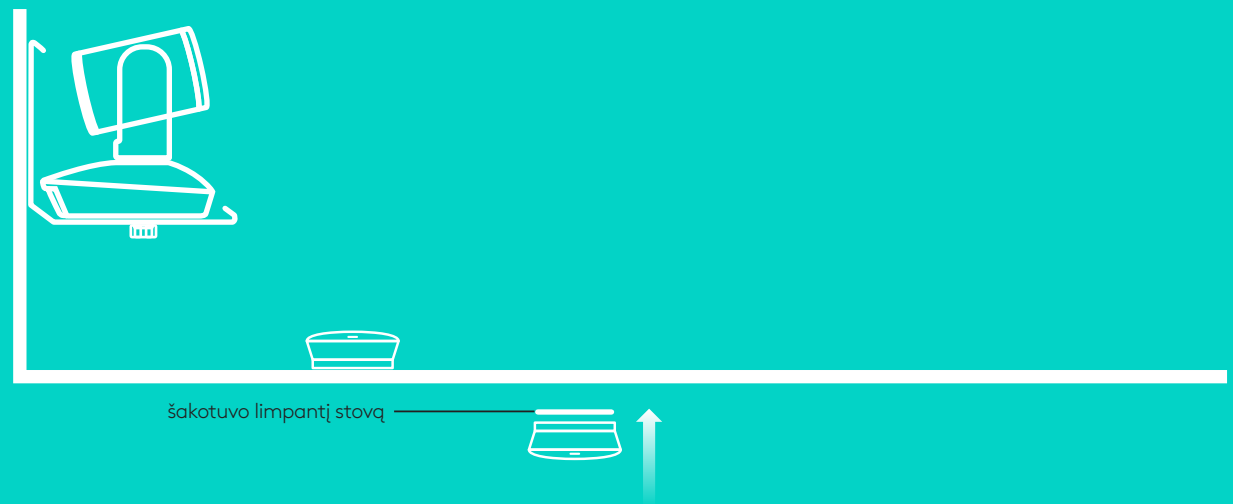

PRIJUNGIMAS IR SĄRANKA

Sąranka ir prijungimas prie kompiuterio

3. Kabeliu prijunkite garsiakalbį prie šakotuvo.
Paprasčiausiai suderinkite spalvotus kabelių galus su atitinkamais garsiakalbio ir šakotuvo spalviniais žymėjimais.



Kabeliu prijunkite vaizdo kamerą prie šakotuvo.
Paprasčiausiai suderinkite spalvotus kabelių galus su atitinkamais vaizdo kameros ir šakotuvo spalviniais žymėjimais.



Jei naudojate papildomai įsigyjamus praplėtimo mikrofonus, prijunkite juos prie atitinkamų kištukų garsiakalbių apačioje. [GRUPĘ] junkite tik šiuos mikrofonus; jei naudosite kitus mikrofonus, galite sugadinti [GRUPĘ] ir mikrofonus, be to, netekti garantijos.

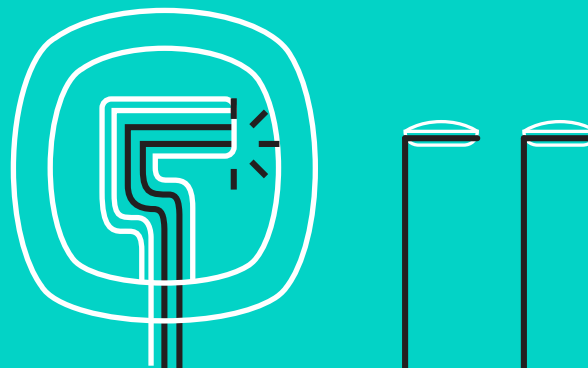

PRIJUNGIMAS IR SĄRANKA

Sąranka ir prijungimas prie kompiuterio

Prispauskite kabelius garsiakalbio apačioje esančiose angose.

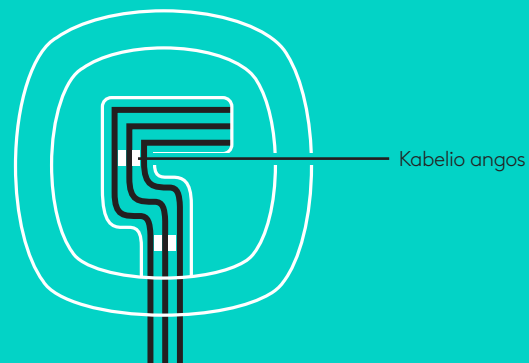

Prie šakotuvo prijunkite maitinimo kabelį ir prijunkite maitinimo adapterį. Įjungto garsiakalbio ekranas įsijungs, ir jame pamatysite „Logitech“ logotipą.

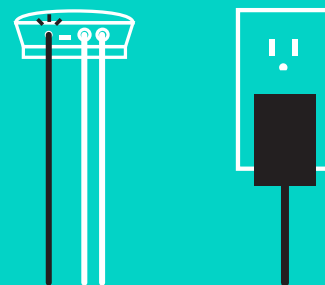

4. Prijunkite šakotuvą prie kompiuterio USB prievado. Garsiakalbio ekrane taip pat pamatysite paraginimą užmegzti šį ryšį. Vaizdo kameros ir veikimo lemputės mirksės, nurodamos, kad ryšys mezgamas, o jį užmezgus vaizdo kameros galvutė pasisuks, ir iš garsiakalbio ims skliti garsas. Jeigu šie veiksmai nevyksta, pabandykite iš naujo, o problemai vis tiek neišsprendus, informacijos ieškokite problemų sprendimo skyriuje arba susisiekite su techninio palaikymo centru.

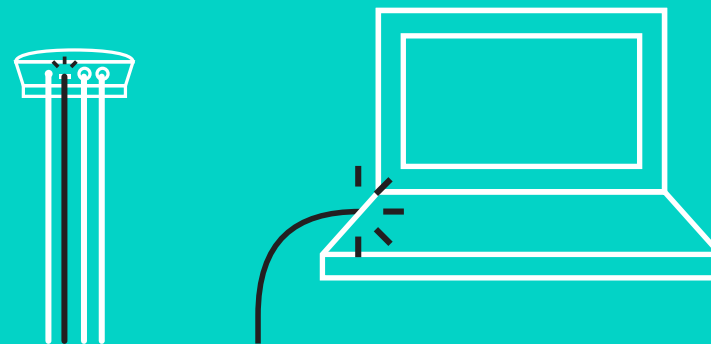

PRIJUNGIMAS IR SĄRANKA

Sąranka ir prijungimas prie kompiuterio

5. Kabelio užrakto prijungimas

- Prijunkite kabelio užraktą prie su vaizdo kamera besijungiančio kabelio galo.
- Įkiškite kabelio užraktą į vaizdo kameros korpuso angą.
- Norėdami užfiksuoti kabelį, pasukite kabelio užraktą pagal laikrodžio rodyklę.



6. Pasirenkama: prijunkite kompiuterį prie išorinio ekrano, pvz., televizoriaus, monitoriaus ar projektoriaus.

Pastaba dėl ilgesnių kabelių: GRUPĖJE yra 5 m ilgio kabeliai, skirti prie šakotuvo prijungti garsiakalbį ir vaizdo kamerą. Kad pailginus kabelius būtų išlaikyta vaizdo kokybė, reikia kabelių su stiprintuvais. Norėdami apžvelgti galimus pasirinkimus, apsilankykite svetainės www.logitech.com/LCP-compsolutions puslapyje „Complimentary Solutions“.

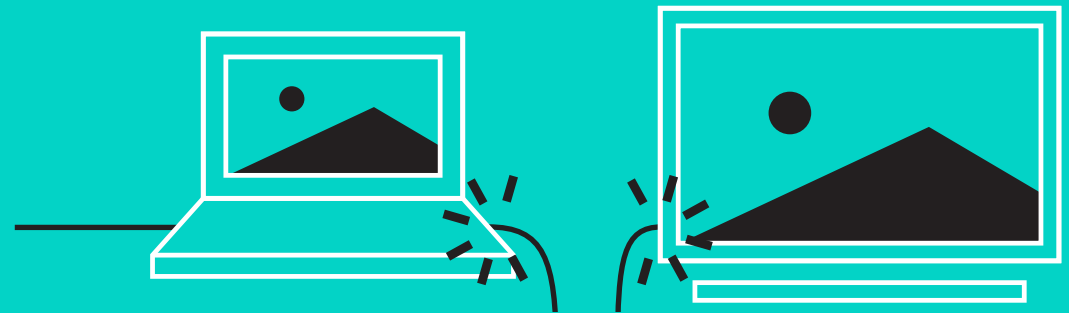

PRIJUNGIMAS PRIE *BLUETOOTH*[®] PRIETAISO

Nurodymai, norint prijungti GRUPĘ prie mobiliojo prietaiso:

- Jeigu prietaise veikia NFC, prilieskite mobilųjį prietaisą prie garsiakalbio NFC piktogramos (turėtų įsijungti „Bluetooth“ priėmimo mobiliajame prietaise eigos rodinys) ARBA
- laikykite nuspaudę „Bluetooth“ mygtuką, kol ant garsiakalbio esanti veikimo lemputė pradės greitai mirksėti. Vykdykite jūsų mobiliajame prietaise pateikiamus poravimo su „Bluetooth“ nurodymus.

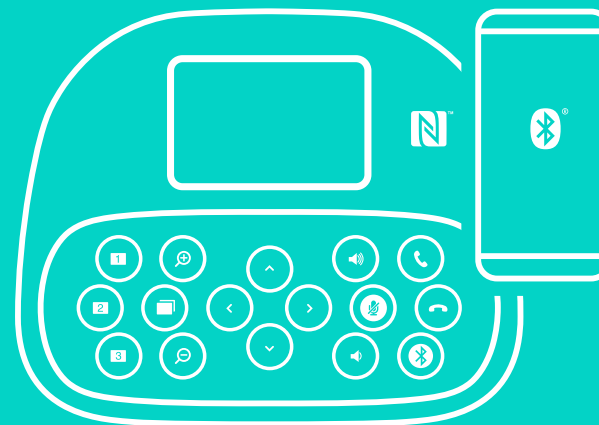

Pastaba: prijungus ir suporavus GRUPĘ, garsiakalbio „Bluetooth“ piktograma turėtų išryškėti. Jeigu įranga suporuota, bet neprijungta, ji bus pažymėta pilkai.

GRUPĖS negalima suporuoti su „Bluetooth“, kol per USB vykdomas duomenų skleidimas. Jeigu bandoma suporuoti su mobiliuoju prietaisu, kai per USB jungtį skambinama, pasigirs klaidos signalas. Prieš poruodami su savo mobiliuoju prietaisu palaukite, kol skambutis per USB bus baigtas.

„LOGITECH“ GRUPĖS NAUDOJIMAS

Vaizdo ir garso įranga

- Įsitikinkite, kad vaizdo taikomojoje programoje GRUPĖ pasirinkta kaip mikrofonas, garsiakalbis ir vaizdo kamera.
- Norėdami naudoti GRUPĘ aukštos raiškos vaizdo ir aukštos kokybės garso gavimo tikslais, paprasčiausiai pradėkite skambinti per vaizdo taikomąją programą. Transliuojant vaizdą veikimo lemputė degs mėlynai.

Tik garso funkcijos naudojimas per *Bluetooth*

- Įsitikinkite, kad GRUPĖ su mobiliuoju prietaisu yra suporuota ir prie jo prijungta, kaip nurodyta Prijungimo ir sąrankos skyriuje. Pradėkite skambinti mobiliuoju prietaisu ir mėgaukitės geresne garso kokybe per GRUPĖS garsiakalbį.

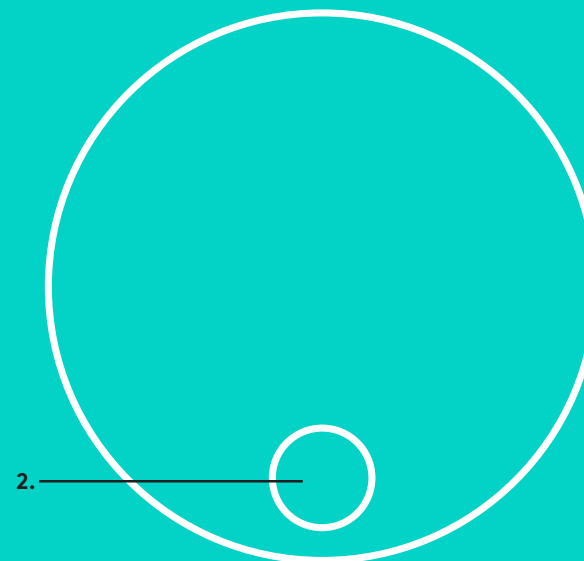
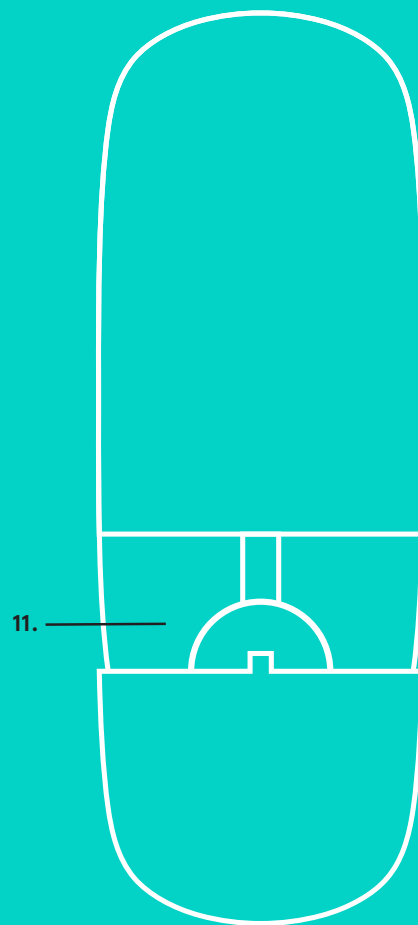
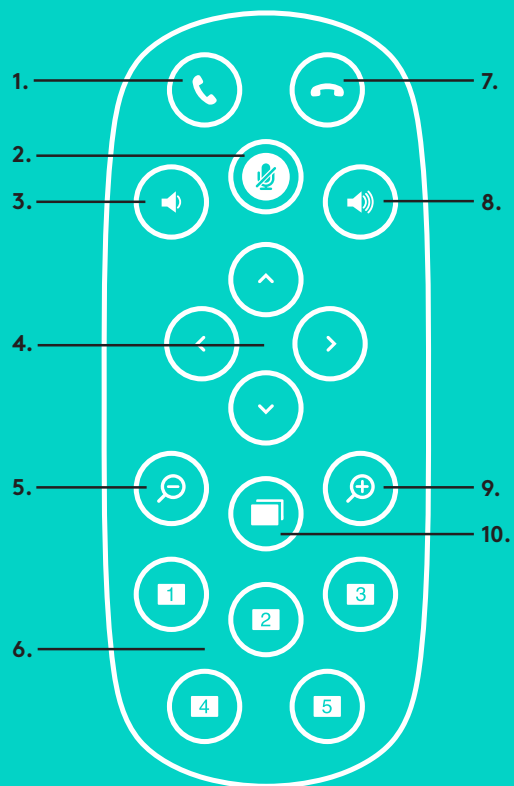

NUOTOLINIAI ir PRAPLĖTIMO MIKROFONAI

- | | |
|---|--|
| <ul style="list-style-type: none"> 1. Atsiliepimas į skambutį 2. Mikrofono nutildymas 3. Garsumo sumažinimas 4. Vaizdo kameros pakėlimas/ pakreipimas 5. Vaizdo kameros vaizdo atitolinimas 6. Vaizdo kameros išankstiniai nustatymai | <ul style="list-style-type: none"> 7. Skambučio pabaiga 8. Garsumo padidinimas 9. Vaizdo kameros vaizdo priartinimas 10. Vaizdo kameros valdymas iš arti/toli 11. Nuotolinio valdymo pulto baterijų skyriaus dangtelis. GROUP nuotolio valdymo pultas veikia įdėjus „Li-ion CR2032“ bateriją. Baterijos naudojimo trukmė priklauso nuo naudojimo. |
|---|--|

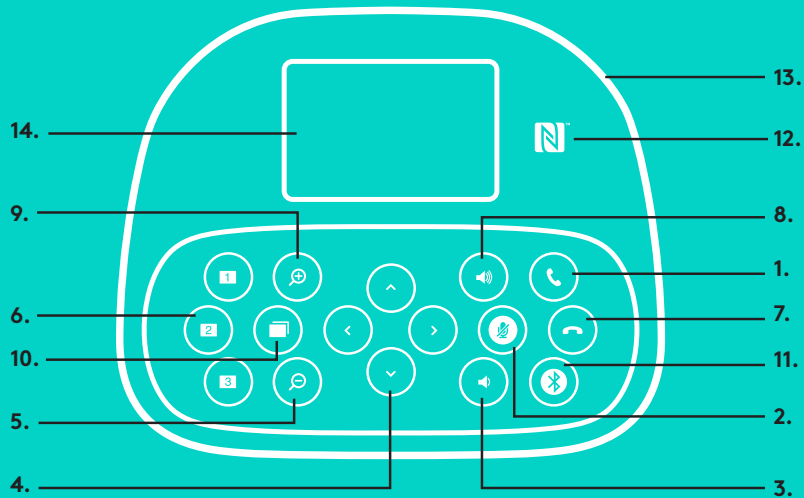

GARSIKALBIS

1. Atsakomi įeinantieji skambučiai palaikomomis taikomosiomis programomis:
 - Pastaba: tam tikrose taikomosiose programose skambinimo, atsiliepimo ir pokalbio baigimo mygtukai gali neveikti, taigi atsiliepkite į skambučius ir baikite pokalbius tiesiog per savo vaizdo įrašų taikomąją programą. Kad galėtumėte naudotis „Skype“ ar „Cisco Jabber“ atsiliepimo ir pokalbio baigimo mygtukais, atsisiųskite atitinkamus papildinius iš www.logitech.com/support/group.
2. Nutildomi mikrofonai.
3. Sumažinamas garsiakalbių garsumas.
4. Pakeliama ir pakreipiama vaizdo kamera. Vieną kartą paspauskite šiek tiek pajudinti arba laikykite nuspaudę, kad pastoviai keltumėte ar kreiptumėte. Įspėjimas: nesukite vaizdo kameros rankomis, kadangi taip galite ją sugadinti.
5. Vaizdo kamera toliau vaizdą.



6. Vaizdo kameros išankstiniai nustatymai: GRUPEI gali būti taikomi penki vaizdo kameros išankstiniai nustatymai (1–3 nustatymai gali būti atliekami tiek nuotoliniu valdymo pultu, tiek valdikliais ant garsiakalbio, o 4 ir 5 nustatymai atliekami nuotolinio valdymo pultu) – galite nustatyti vaizdo kameros vietą pagal išankstinį nustatymą mygtuku. Norėdami atlikti išankstinius vaizdo kameros nustatymus, perkeltkite vaizdo kamerą į pageidaujamą vietą, o tada paspauskite ir laikykite nuspaudę vaizdo kameros išankstinio nustatymo mygtuką, kol ekrane pasirodys susietos piktogramos ir pasigirs nustatymo patvirtinimo signalas.
7. Pabaigiamas esamas pokalbis per palaikomą taikomąją programą.
8. Padidinamas garsiakalbių garsumas.
9. 10 x priartinamas vaizdo kameros vaizdas.
10. Vaizdo kameros valdymas iš arti/toli: Naudodamiesi palaikomomis programomis šiuo mygtuku galite reguliuoti GRUPĖS, „ConferenceCam CC3000e“ arba „ConferenceCam BCC950“ pakėlimo, pakreipimo ir priartinimo nustatymus. Kai kurios programos iš karto palaiko šią funkciją, o kai kurioms programoms ją galima įjungti tik pasitelkus taikomąją programą, kurią galima atsisiųsti iš www.logitech.com/support/group. Apsilankykite pateiktame atsisiuntimų puslapyje, kad sužinotumėte daugiau.
11. „Bluetooth“ poravimo mygtukas. Daugiau informacijos rasite Prijungimo ir sąrankos skyriuje.
12. NFC antenos vieta. Norėdami pradėti „Bluetooth“ poravimo procesą, pridėkite savo mobilųjį prietaisą su NFC funkcija čia.
13. Garsiakalbio veikimo lemputės indikacijos:
 - Mėlyna – per GRUPĘ vykdomas aktyvus skambutis.
 - Blykčiojanti mėlyna – įeinantis skambutis.
 - Blykčiojanti mėlyna lempučių skambučio metu – pokalbis užlaikytas (naudojantis taikomosios programos užlaikymo funkcija)
 - Greitai blykčiojanti mėlyna – „Bluetooth“ poravimo režimas.
 - Naudojantis tam tikromis taikomosiomis programomis mėlyna garsiakalbio veikimo lempučių gali neveikti.
 - Raudona – garsas nutildytas.
14. Ekrane bus rodomas skambučio aktyvumas, garsumas bei ryšio būseną.
15. „Kensington“ užfiksavimo anga, skirta užfiksuoti garsiakalbį ir vaizdo kamerą.

APSILANKYKITE PAGRINDINĖJE PRODUKTO SVETAINĖJE

Išnaudokite visą produktų potencialą. Gaukite vertingos informacijos ir vertingų patarimų naršydami lengvai suprantamus klausimus ir atsakymus. Raskite su produktu susijusius atsakymus ir sulaukite produkto nustatymo pagalbos. Pažiūrėkite, ar yra prieinamos programinės įrangos, kuri pagerintų naudojimosi produktu patirtį. Norėdami džiaugtis visais „Logitech“ produkto patogumais, atsilankykite www.logitech.com/support/group ir išnaudokite „Logitech“ plataus masto palaikymo paslaugų privalumus:

- Informacija apie produktą
- Mokomoji medžiaga
- Problemų sprendimas
- Diagnostika
- Aparatinės įrangos plėtojimas
- Palaikymo bendruomenė
- Programinės įrangos atsisiuntimai
- Dėžutėje pateikiama dokumentacija
- Informacija apie garantiją
- Atsarginės dalys

Problemų sprendimo patarimai

Apsilankykite www.logitech.com/support/group, kur rasite problemų sprendimo patarimų, informacijos apie taikomosios programos įrankius ir diagnostikos įrankį, kurio galima išspręsti su GRUPE galinčias kilti problemas.

КАМЕРА

1. 10X увеличение без загуби
2. Светодиод за камера
3. Защитен слот Kensington

КАМЕРА

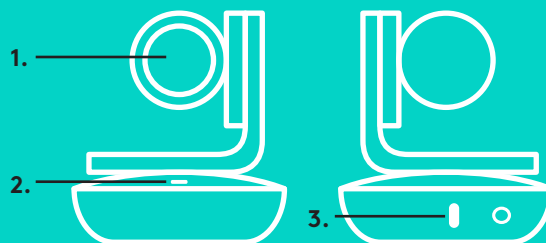

КОНЦЕНТРАТОР

4. Светодиод за концентратор
5. Захранване
6. USB
7. Камера
8. Високоговорител

КОНЦЕНТРАТОР

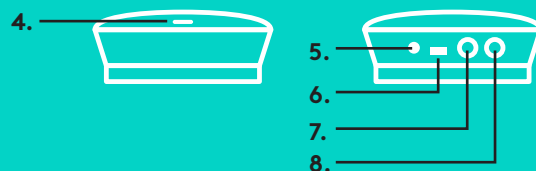

АКСЕСОАРИ

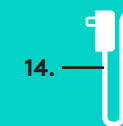
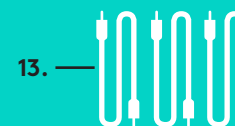
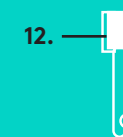

ВИСОКОГОВОРИТЕЛ

9. Защитен слот Kensington

ВИСОКОГОВОРИТЕЛ

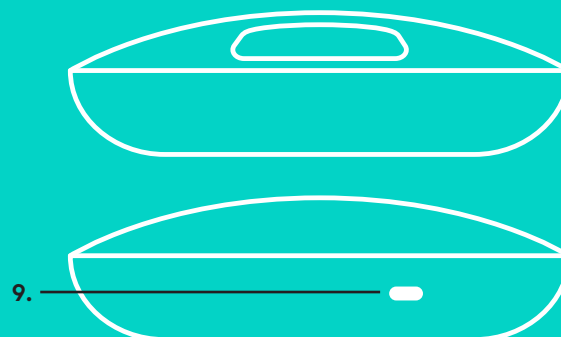

РАЗШИРЯЕМИ МИКРОФОНИ (ПО ИЗБОР)



СВЪРЗВАНЕ И НАСТРОЙКИ

Настройки и свързване към компютър

1. Поставете камерата върху масата или използвайте включената стойка върху масата или на стената.

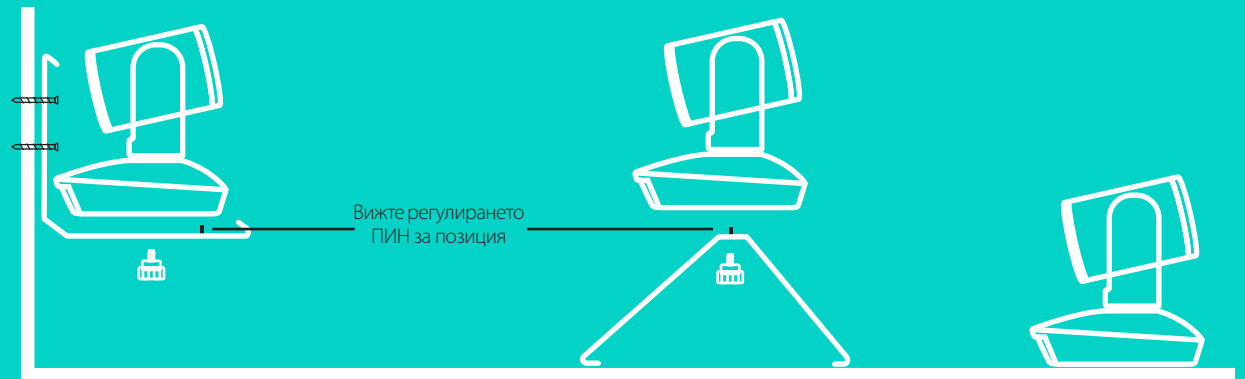

2. Концентраторът може да бъде поставен върху маса или да се монтира под нея, използвайки включената кукичка и велкро лепенките.

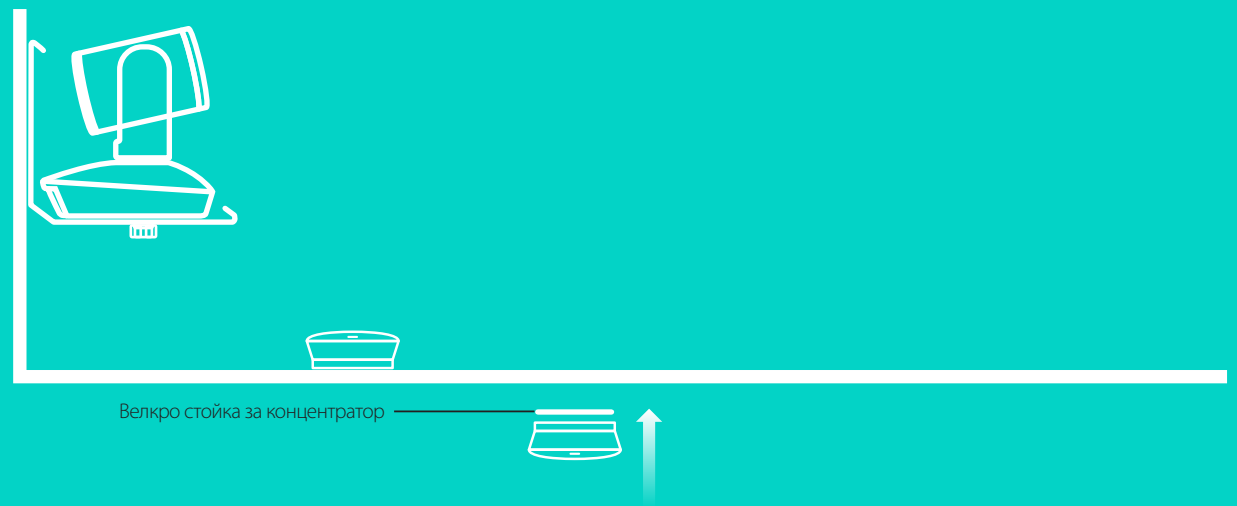

СВЪРЗВАНЕ И НАСТРОЙКИ

Настройки и свързване към компютър

3. Свържете кабела с високоговорителя и концентратора. Необходимо е само да напаснете цветните краища на кабелите към съответните цветни обозначения на високоговорителя и концентратора.



Свържете кабела с камерата и концентратора. Необходимо е само да напаснете цветните краища на кабелите към съответните цветни обозначения на камерата и концентратора.



Ако използвате разширяемите микрофони, свържете ги към подходящите куплунги в долната част на високоговорителя. Моля, използвайте само тези микрофони с GROUP; използването на друг микрофон може да повреди GROUP, а микрофоните да бъдат с невалидна гаранция.

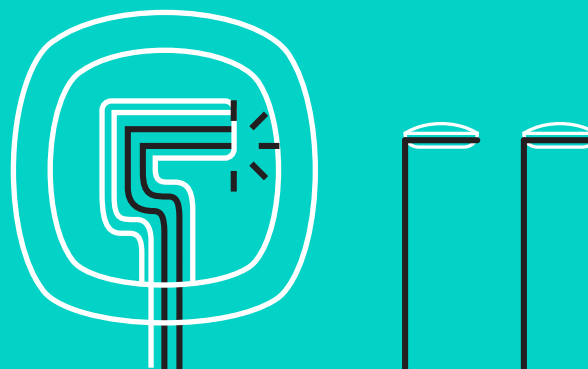

СВЪРЗВАНЕ И НАСТРОЙКИ

Настройки и свързване към компютър

Притиснете кабелите в слотовете в долната част на високоговорителя.

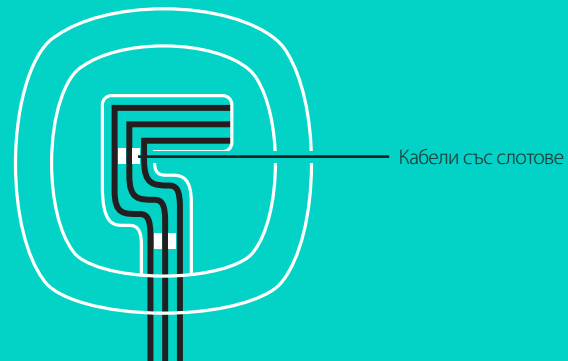

Включете кабелът за захранване в концентратора и включете в адаптера за захранване. Дисплеят на високоговорителя ще се включи и ще покаже логото на Logitech.

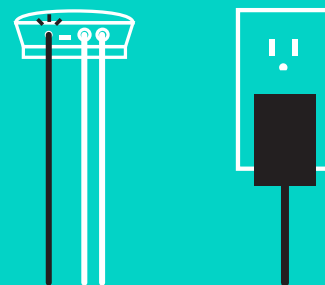

4. Свържете концентратора директно в USB порт на своя компютър. Дисплеят на високоговорителя също ще ви подкани да направите това свързване. Камерата и светлинните индикации при работа ще светнат да покажат, че връзката е осъществена и когато са завършени, главата на камерата ще се завърти, а високоговорителят ще възпроизведе звук. Ако тези действия не се случат, опитайте отново и след това вижте раздела за отстраняване на неизправности или се свържете с отдела за техническа поддръжка.

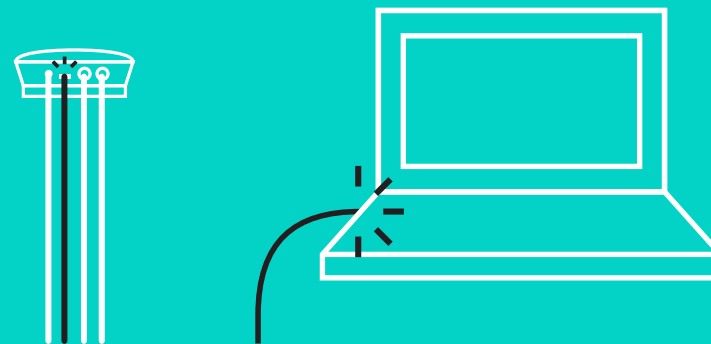

СВЪРЗВАНЕ И НАСТРОЙКИ

Настройки и свързване към компютър

- Поставяне на заключване за кабела
 - Поставете заключването за кабела върху накрайника на кабела, свързан с камерата.
 - Вмъкнете заключването за кабела в слота на корпуса на камерата.
 - Завъртете заключването за кабела по часовниковата стрелка, за да заключите кабела.



- По избор: свържете компютъра към външния дисплей, например телевизор, монитор или проектор.

Бележка по отношение на по-дълги кабели: GROUP включва кабели от 5м/16' за свързване на високоговорителя и камерата към концентратора. Увеличаването на тази дължина докато се поддържа качеството на картината изисква усилващи кабели. Моля, вижте страницата с допълнителни решения на www.logitech.com/LCP- компютърни решения за опции.

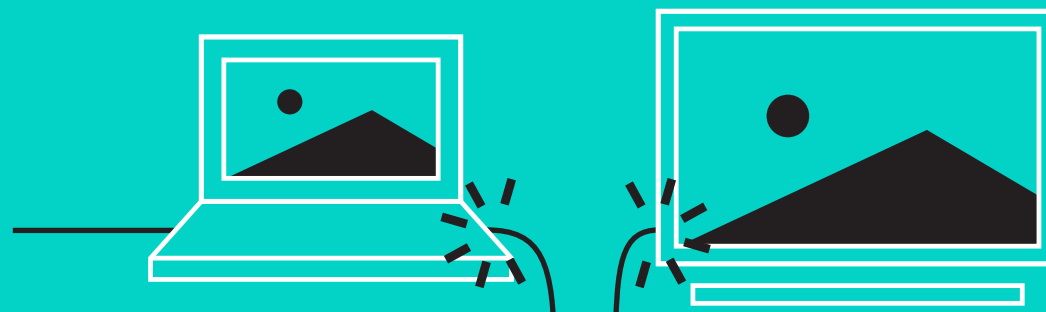

СВЪРЗВАНЕ КЪМ *BLUETOOTH* УСТРОЙСТВО

За свързване на GROUP към вашето мобилно устройство:

- Ако устройството ви разполага с NFC режим, допрете мобилното устройство в иконата на NFC на високоговорителя, с което ще активирате приемането на *Bluetooth* от мобилното устройство ИЛИ
- Задръжте *Bluetooth* бутона, докато светлинните индикации при работа на високоговорителя започнат бързо да премигват в син цвят. Следвайте инструкциите на вашето мобилно устройство, за да осъществите свързване с *Bluetooth*.

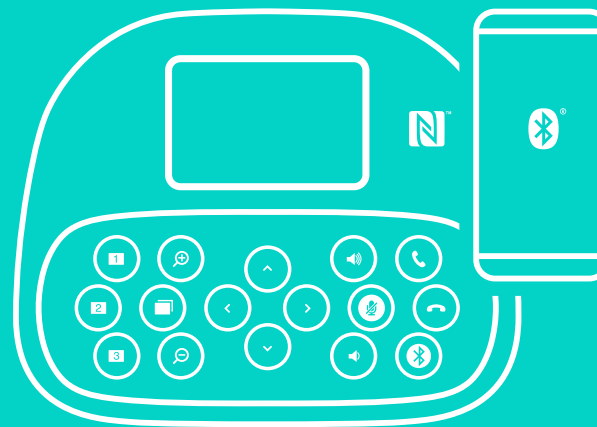

Забележка: Когато GROUP е сдвоена и свързана, на иконата на *Bluetooth* на високоговорителя ще се появи ярка светлина. Когато е сдвоена, но не е свързана, ще посивее.

GROUP не може да се сдвои към *Bluetooth* докато се подава поточно към USB. Ако се направи опит за сдвояване на мобилно устройство, докато е в USB връзка, ще се възпроизведе звуков сигнал за грешка. Моля, изчакайте, докато USB връзката се осъществи и едва след това сдвоете своето мобилно устройство.

ИЗПОЛЗВАНЕ НА ГРУПАТА НА LOGITECH

Видеоклип и аудио звук

- Уверете се, че е избрана GROUP, както микрофона, говорителя и камерата във Вашето приложение за видеоклип.
- Просто стартирайте разговор във Вашето приложение за видеоклип, за да използвате GROUP за HD видеоклип и висококачествен аудио звук. Светлинните индикации при работа ще бъде в син цвят, когато се осъществява поточно предаване.

Аудио звук само с *Bluetooth*

- Уверете се, че GROUP е сдвоена и свързана към Вашето мобилно устройство, както е описано в Свързване и Настройки. Осъществете разговор на Вашето мобилно устройство и се насладете на подобреното аудио звуково преживяване чрез високоговорителя на GROUP.

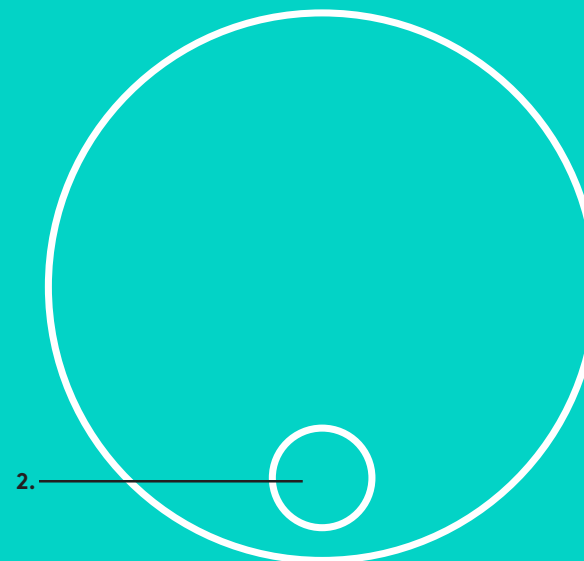
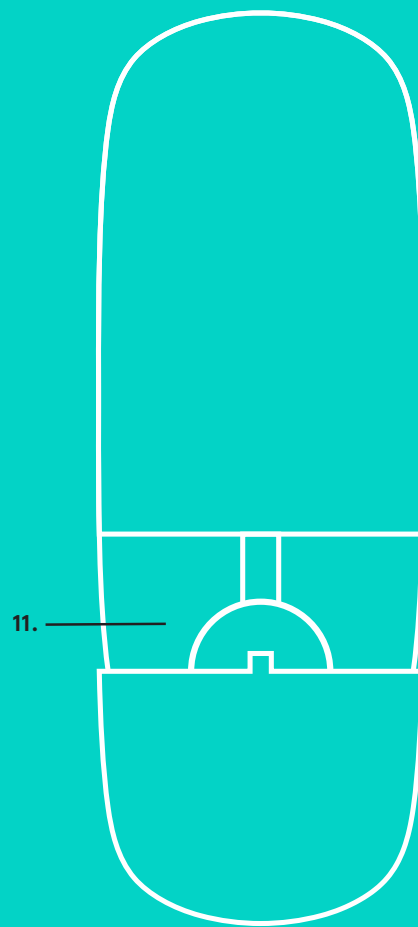
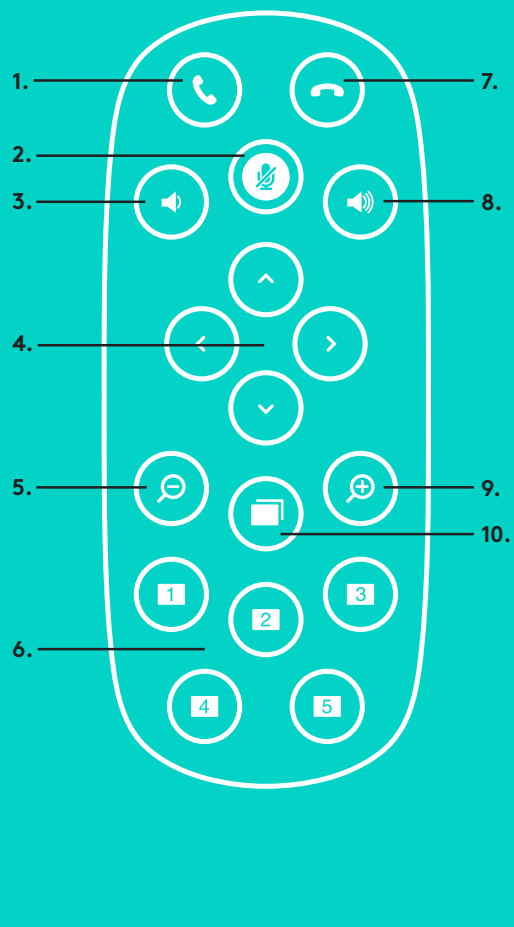

ДИСТАНЦИОННИ И РАЗШИРЯЕМИ МИКРОФОНИ

- | | |
|-------------------------------------|---|
| 1. Отговор на повикване | 8. Усилване на звука |
| 2. Спиране на звука на микрофона | 9. Режим увеличаване на камера |
| 3. Намаляване на звука | 10. Близко/далечно управление на камера |
| 4. Режими панорама/наклон на камера | 11. Дистанционна вратичка за батерия. |
| 5. Режим намаляване на камера | Дистанционното управление GROUP |
| 6. Режим програмиране на камера | се изпълнява с литиево-йонна CR2032 |
| 7. Край на повикване | батерия. Времетраенето на батерията |
| | ще варира на основа на употребата и. |

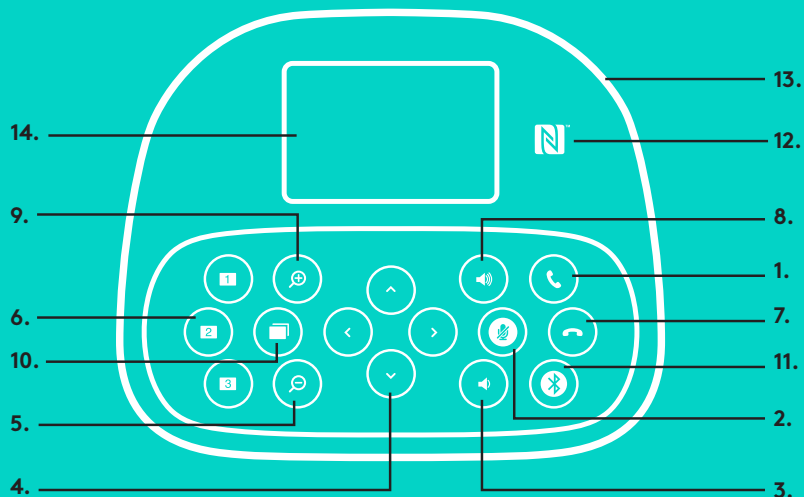

ВИСОКОГОВОРИТЕЛ

1. Отговаряне на входящи повиквания за поддържани приложения.
 - Забележка: Бутоните Отговор и Прекратяване на повикване могат да не работят при някои приложения, затова използвайте директно видео приложението, за да отговорите на и прекратите обаждания. За да активирате бутони за отговор и прекратяване на повикване в Skype или Cisco Jabber, изтеглете съответните добавки, налични на www.logitech.com/support/group.
2. Заглушава микрофоните.
3. Намалява звука на високоговорителя.
4. Панорамира и наклоня камерата. Натиснете веднъж за нарастващо или задръжте за непрекъснато панорамиране или наклоняване. Внимание: Не въртете ръчно камерата, понеже правейки това може да причините повреда.
5. Намаляване на камерата.
6. Програмиране на камера GROUP има 5 режима на програмиране (1 до 3 са едновременно на дистанционното и високоговорителя и 4 и 5 са на дистанционното), което Ви позволява да позиционирате камерата в местоположението за програмиране с едно натискане на бутона. За да настроите камерата за програмиране, преместете камерата до желаното местоположение и после натиснете и задръжте бутона за Програмиране на камерата, докато свързаната икона се покаже на дисплея и възпроизведе звук, за да потвърди настройката.
7. Приключва настоящото повикване за поддържаните приложения.
8. Увеличава звука на високоговорителя.
9. Увеличаване на камерата до 10x.
10. Близко/далечно управление на камера: В поддържаните приложения този бутон позволява да контролирате панорамирането, наклона и мащабирането на дистанционното устройство GROUP, ConferenceCam CC3000e или ConferenceCam BCC950. Някои приложения поддържат тази функция по подразбиране, други могат да бъдат активирани чрез използване на приложение, което може да бъде изтеглено от www.logitech.com/support/group. За допълнителна информация, моля, посетете посочената страница с изтегляния.
11. Бутон за свързване чрез Bluetooth. За допълнителна информация вижте раздел Свързване и Настройки.
12. Местоположение на антена NFC. Поставете своето мобилно устройство с активна NFC връзка тук, за да инициирате *Bluetooth* свързване.
13. Светлинни индикатори при работа:
 - Син цвят – GROUP-ата е в активно повикване.
 - Премигващ син цвят – входящо обаждане.
 - Премигваща синя светлина при обаждане – повикването е задръжано (чрез функцията за задръжане в приложението)
 - Бърз премигващ син цвят – в режим свързване на Bluetooth.
 - Светлинният индикатор при работа в син цвят може да не функционира в някои приложения.
 - Червен цвят – аудио звукът е заглушен.
14. Дисплеят ще покаже състоянието на повикванията, както и статуса на звука и възможността за свързване.
15. Защитен слот Kensington за установяване на защита на високоговорителя и камерата.



ПОСЕТЕТЕ ПРОДУКТОВИЯ ЦЕНТЪР

Разкрийте пълния потенциал на своя продукт. Научете ценни указания и съвети за употреба, като разгледате лесните за следване ЧЗВ. Открийте отговори на продуктови въпроси и потърсете помощ относно настройката на устройството. Укажете дали софтуерът, наличен за изтегляне, може да подобри работата на продукта ви. За да се възползвате от пълните предимства на своя продукт Logitech, посетете www.logitech.com/support/group и разгледайте богатата гама полезни услуги за поддръжка, предлагани от Logitech:

- информация за продукта
- ръководства
- отстраняване на проблеми
- диагностика
- надстройки на фърмуер
- екип за поддръжка
- изтегляния на софтуер
- входяща документация
- информация за гаранция
- резервни части

Съвети за отстраняване на неизправности

Моля, посетете www.logitech.com/support/group за съвети относно неизправности, информация за софтуерни инструменти и за диагностичен инструмент, за да ви помогнат при отстраняване на неизправности, на които можете да се натъкнете с GROUP.

KAMERA

1. Zumiranje bez gubitaka 10x
2. LED indikator kamere
3. Utor za Kensington bravu

RAZVODNIK

4. LED razvodnika
5. Napajanje
6. USB
7. Kamera
8. Razglas

RAZGLAS

9. Utor za Kensington bravu

DODATNA OPREMA

10. Nosač kamere
11. Držač razvodnika s čičkom
12. Držač kabela
13. Kabeli
14. Adapter napajanja
15. Mikrofoni za proširenje

KAMERA

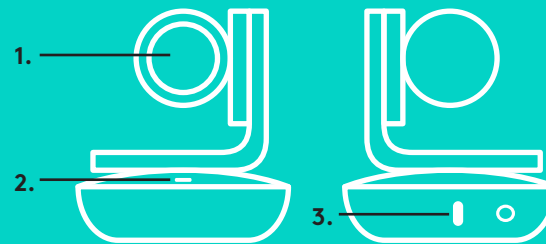

RAZVODNIK

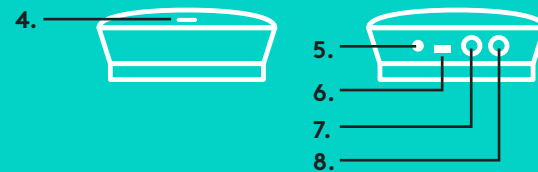

RAZGLAS

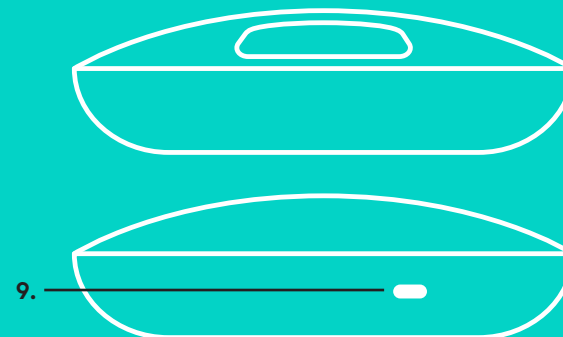

DODATNA OPREMA

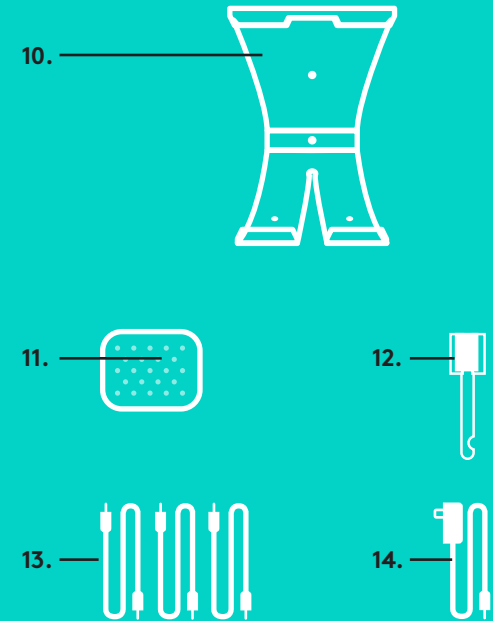

MIKROFONI ZA PROŠIRENJE (OPCIJA)



POVEZIVANJE I PODEŠAVANJE

Podешavanje i povezivanje s računalom

1. Postavite kameru na stol ili uz pomoć priloženog nosača kamere na stol ili na zid.



2. Razvodnik se može postaviti na stol ili montirati ispod stola uz pomoć priloženih podmetača s čičkom.

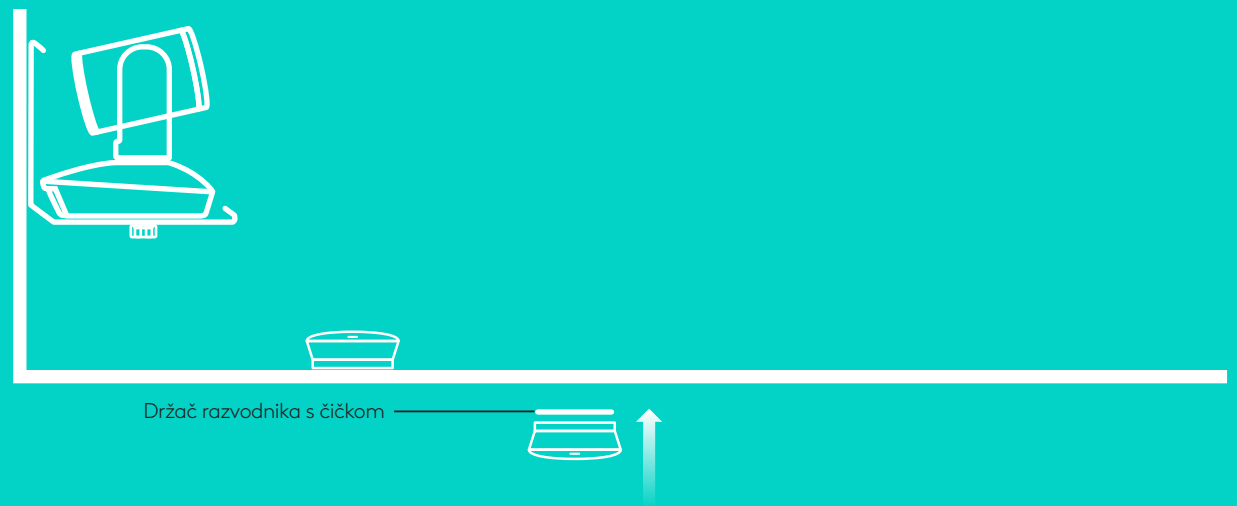

POVEZIVANJE I PODEŠAVANJE

Podešavanje i povezivanje s računalom

3. Spojite kabel između zvučnika i razvodnika. Jednostavno spojite završetke kabela u boji na oznake odgovarajuće boje na razglasu i razvodniku.

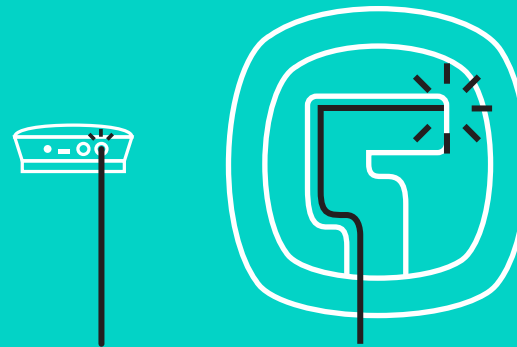

Spojite kabel između kamere i razvodnika. Jednostavno spojite završetke kabela u boji na oznake odgovarajuće boje na kameri i razvodniku.



Ako koristite dodatne mikrofone za proširenje, spojite ih na odgovarajuće utičnice s donje strane razglasa. Koristite samo one mikrofone koje ste dobili s GRUPOM, upotreba drugih mikrofona može oštetiti GRUPU i mikrofone i može dovesti do gubitka prava na jamstvo.

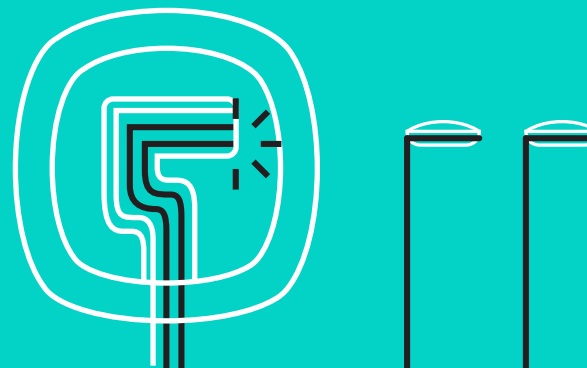

POVEZIVANJE I PODEŠAVANJE

Podешavanje i povezivanje s računalom

Utisnite kabele u utore s donje strane razglasa.

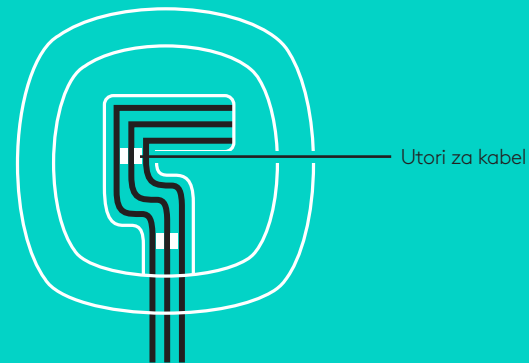

Spojite kabel napajanja na razvodnik i ukopčajte adapter za napajanje. Nakon uključivanja napajanja, zaslon na razglasu će se uključiti i prikazat će se logotip tvrtke Logitech.

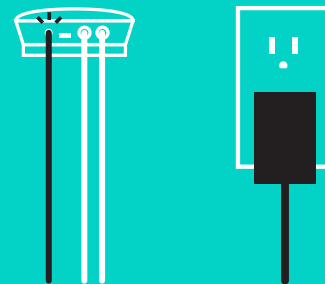

4. Priključite razvodnik na USB priključak računala. Zaslon razglasa zatražit će vas također da obavite ovo povezivanje. Svjetlo kamere i aktivnosti će treptati označavajući da je u tijeku povezivanje, a kada ono završi, glava kamere će se zaokrenuti i iz razglasa će se začuti zvuk. Ako te aktivnosti izostanu, pokušajte ponovo i zatim proučite odjeljak Otklanjanje poteškoća ili se obratite odjelu za tehničku podršku.

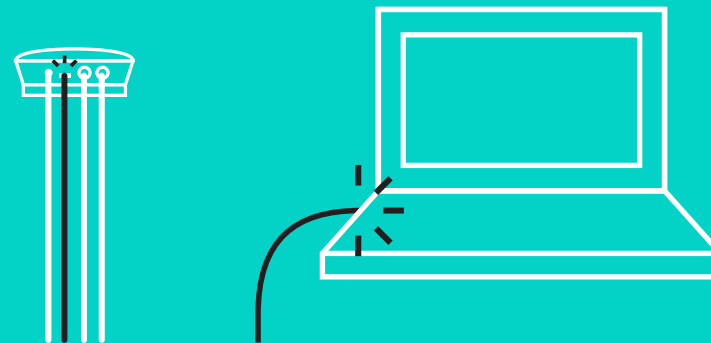

POVEZIVANJE I PODEŠAVANJE

Podešavanje i povezivanje s računalom

- Postavljanje kopče na kabel
 - Pričvrstite kopču na završetak kabela koji se spaja na kameru.
 - Utaknite kopču kabela u utor na kućištu kamere.
 - Zaokrenite kopču kabela udesno kako bi se kabel fiksirao.

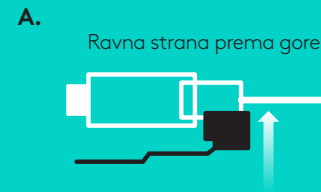

- Opcija: povezivanje računala na vanjski zaslon kao što je televizor, monitor ili projektor.

Napomena u vezi dužih kabela: GRUPA sadrži kabele od 5 m/16 stopa za spajanje razglasa i kamere na razvodnik. Za povećanje te duljine i zadržavanje iste kvalitete slike, bit će potrebni kabele s pojačanjem. Opcije potražite na stranici za besplatna rješenja na www.logitech.com/LCP-compsolutions.



POVEZIVANJE S **BLUETOOTH**® UREĐAJEM

Povezivanje GRUPE s mobilnim uređajem:

- Ako uređaj podržava NFC, dodirnite mobilnim uređajem NFC ikonu na razglasu, čime ćete omogućiti prihvaćanje *Bluetooth* veze na mobilnom uređaju ili
- Držite pritisnutim gumb *Bluetooth* sve dok plavo signalno svjetlo aktivnosti na razglasu ne počne brzo treptati. Slijedite upute mobilnog uređaja za uparivanje s *Bluetoothom*.

Napomena: Kada je GRUPA uparena i povezana, ikona za *Bluetooth* na razglasu će postati svijetla. Kada je uparena, ali nije povezana, ona će biti siva.

GRUPA se ne može upariti s *Bluetoothom* za vrijeme prijenosa podataka na USB. U slučaju pokušaja uparivanja s mobilnim uređajem dok je u tijeku poziv preko USB-a, začut će se zvučni signal greške. Pričekajte prije uparivanja mobilnog uređaja da poziv preko USB-a završi.

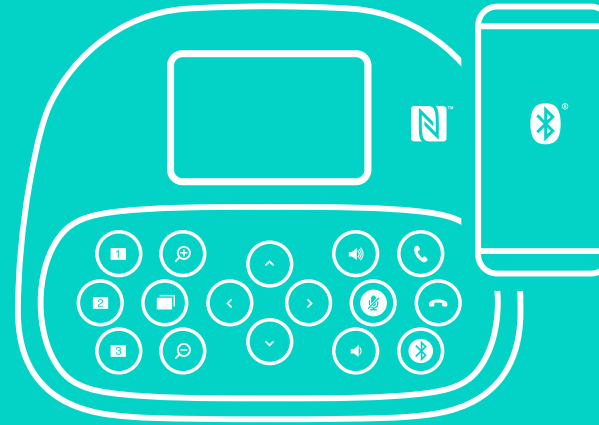

KORIŠTENJE LOGITECH GRUPE

Video i audiosadržaji

- Pazite da odaberete GRUPU kao mikrofona, zvučnik i kameru u vašoj videoaplikaciji.
- Jednostavno pokrenite poziv u videoaplikaciji koja koristi GRUPU za HD video i zvuk visoke kvalitete. Signalno svjetlo aktivnosti bit će plavo za vrijeme prijenosa videosignala,

Samo zvuk preko *Bluetootha*

- Pazite da GRUPU uparite i povežete s vašim mobilnim uređajem kako što je opisano u Povezivanje i podešavanje. Uputite poziv na mobilnom uređaju i uživajte u poboljšanom zvuku preko razglaša GRUPE.

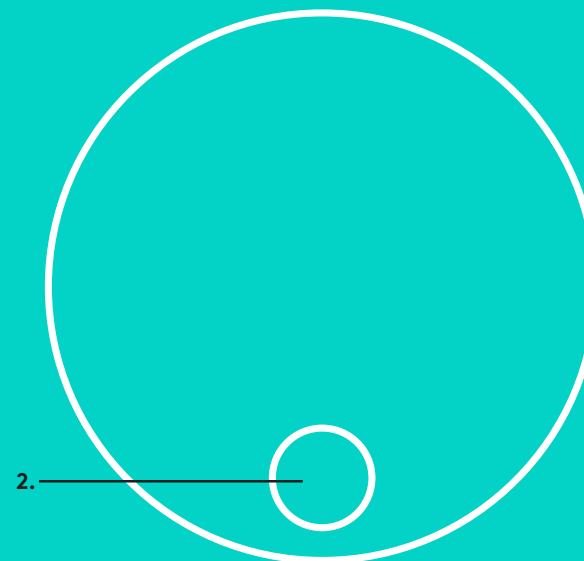
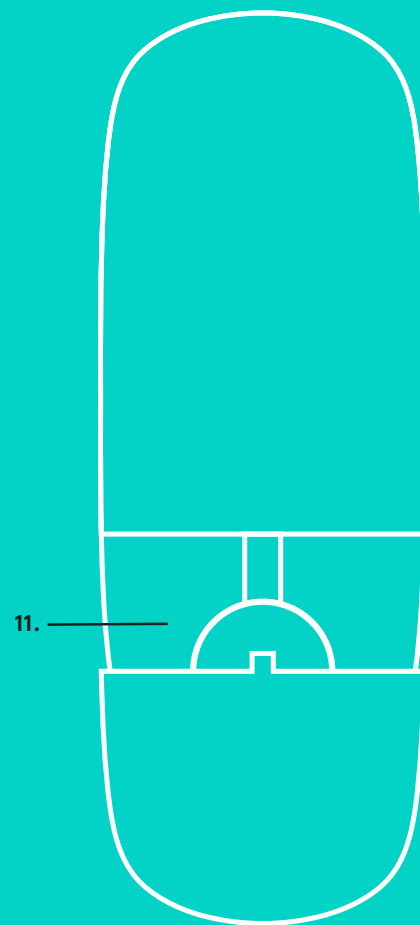
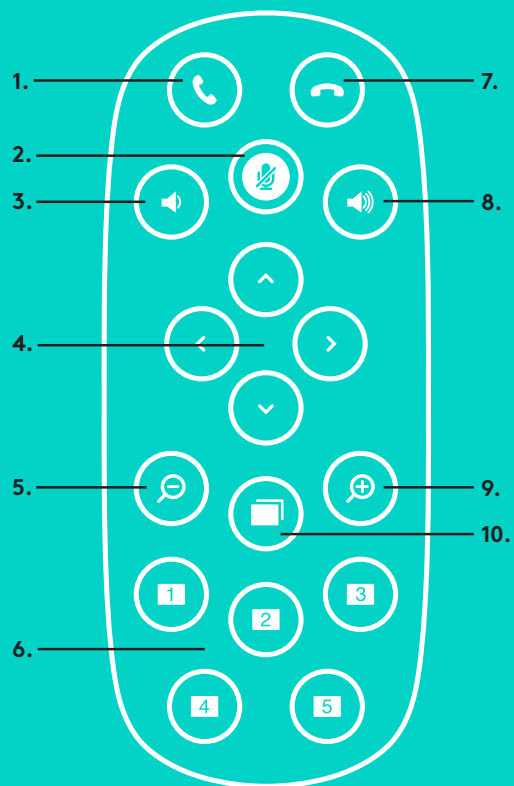

DALJINSKI UPRAVLJAČ I MIKROFONI ZA PROŠIRENJE

- | | |
|---|--|
| 1. Javljanje na poziv | 8. Pojačavanje zvuka |
| 2. Utišavanje mikrofona | 9. Povećavanje slike kamere |
| 3. Stišavanje zvuka | 10. Blisko/udaljeno upravljanje kamerom |
| 4. Kontinuirano pomicanje/naginjanje kamere | 11. Poklopac baterije daljinskog upravljača. GRUPNI daljinski upravljač radi s Li-ion CR2032 baterijom. Životni vijek baterije ovisi o učestalosti korištenja. |
| 5. Smanjivanje slike kamere | |
| 6. Gotove postavke kamere | |
| 7. Završetak poziva | |

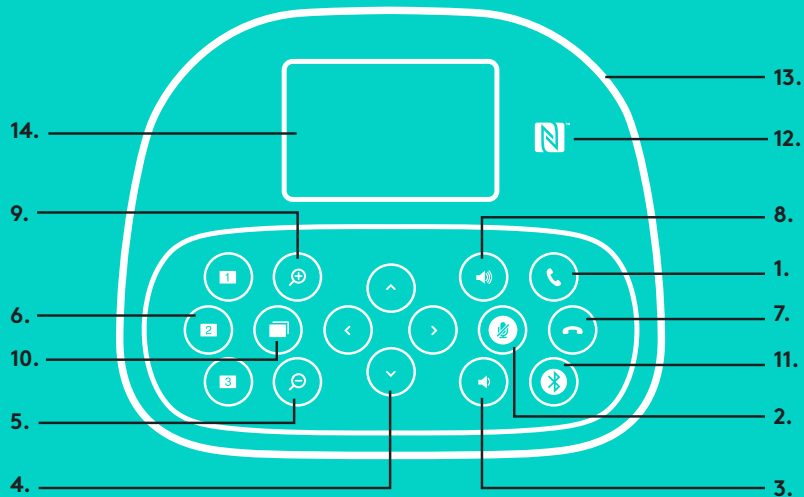

RAZGLAS

1. Javljanje na dolazne pozive u podržanim aplikacijama.
 - Napomena: Gumbi Javljanje na poziv i Završetak poziva možda neće raditi u nekim aplikacijama i tada jednostavno koristite video aplikaciju za javljanje na pozive i završavanje poziva. Ako želite omogućiti rad gumba za javljanje na pozive i završavanje poziva za Skype ili Cisco Jabber, preuzmite odgovarajuće dodatke koji su dostupni na www.logitech.com/support/group.
2. Utišavanje mikrofona.
3. Smanjivanje glasnoće zvučnika.
4. Kontinuirano pomicanje i naginjanje kamere. Pritisnite jednom za pomak u jednom koraku ili pritisnite i zadržite pritisak za kontinuirano pomicanje ili naginjanje. Oprez: nemojte rukom okretati kameru jer time možete izazvati oštećenje.
5. Smanjivanje slike kamere.
6. Gotove postavke kamere: GRUPA ima 5 gotovih postavki kamere (1 do 3 nalaze se na daljinskom upravljaču i razglasu, a 4 i 5 nalaze se na daljinskom upravljaču) koje omogućavaju postavljanje kamere u unaprijed zadane položaje pritiskom na gumb. Ako želite podesiti gotovu postavku kamere, pomaknite kameru u željeni položaj i zatim pritisnite i držite pritisnutim gumb kamere za gotove postavke sve dok se na zaslonu ne prikaže odgovarajuća ikona i oglasi zvučni signal radi potvrde podešavanja.
7. Završavanje trenutnog poziva u podržanim aplikacijama,
8. Povećavanje glasnoće zvučnika.
9. Povećavanje slike kamere do 10x.
10. Blisko/udaljeno upravljanje kamerom: u podržanim aplikacijama ovaj gumb omogućuje upravljanje kontinuiranim pomicanjem, naginjanjem i zumiranjem udaljene GRUPE, ConferenceCam CC3000e ili ConferenceCam BCC950. Neke aplikacije ovu funkciju podržavaju same po sebi, dok se u drugima to može omogućiti preuzimanjem aplikacije na www.logitech.com/support/group. Više informacija potražite na navedenoj stranici za preuzimanje.
11. Gumb za uparivanje pomoću *Bluetootha*. Više informacija potražite u odjeljku Povezivanje i podešavanje.
12. Lokacija antene za NFC. Stavite uređaj s omogućenim NFC ovdje kako bi se pokrenulo uparivanje preko *Bluetootha*.
13. Svjetlosna signalizacija aktivnosti razglasa:
 - plavo — GRUPA se nalazi u aktivnom pozivu.
 - trepćuće plavo — dolazni poziv.
 - trepćuće plavo svjetlo u pozivu — poziv je stavljan na čekanje (pomoću funkcije za čekanje u aplikaciji)
 - brzo trepćuće plavo — u načinu rada za uparivanje preko *Bluetootha*.
 - plavo svjetlo aktivnost razglasa možda neće raditi u nekim aplikacijama.
 - crveno — zvuk je utišan.
14. Zaslone prikazuje aktivnost poziva, glasnoću kao i stanje mogućnosti povezivanja.
15. Kensington sigurnosni utor za pričvršćenje razglasa i kamere.

POSJETITE CENTAR ZA PROIZVODE

Otkrijte puni potencijal svog proizvoda. Saznajte korisne informacije i savjete za upotrebu u jednostavno predstavljenim najčešćim pitanjima. Saznajte odgovore na pitanja o proizvodu i pronađite pomoć za postavljanje proizvoda. Provjerite postoji li softver za preuzimanje koji vam može unaprijediti iskustvo upotrebe uređaja. Kako biste iskoristili sve prednosti svog Logitech proizvoda, posjetite www.logitech.com/support/group i iskoristite široki raspon korisnih usluga za pomoć tvrtke Logitech:

- podaci o proizvodu
- praktični vodiči
- otklanjanje poteškoća
- dijagnostika
- nadogradnje firmvera
- zajednica za podršku
- preuzimanja softvera
- dokumentacija u pakiranju
- podaci o jamstvu
- rezervni dijelovi

Savjeti za otklanjanje poteškoća

Posjetite www.logitech.com/support/group u vezi otklanjanja poteškoća, podataka o softverskim alatima i dijagnostičkim alatima koji će vam pomoći u otklanjanju poteškoća koji se mogu javiti u radu s GRUPOM.

KAMERA

1. 10X zumiranje bez gubitaka
2. LED svetlo za kameru
3. Kensington sigurnosni priključak

ČVORIŠTE

4. LED svetlo za čvorište
5. Napajanje
6. USB
7. Kamera
8. Zvučnik

ZVUČNIK

9. Kensington sigurnosni priključak

PRIBOR

10. Postolje kamere
11. Postolje za čvorište od čičak trake
12. Spojnica za kablove
13. Kablovi
14. Adapter za napajanje
15. Mikrofoni za proširenje

KAMERA

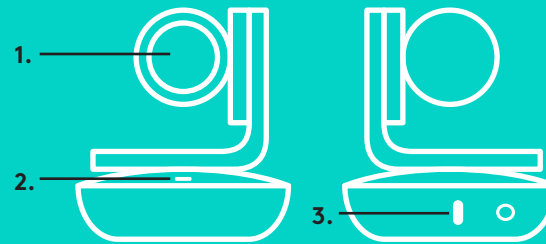

ČVORIŠTE

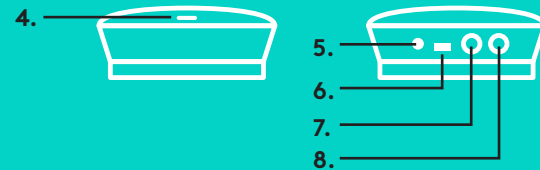

ZVUČNIK

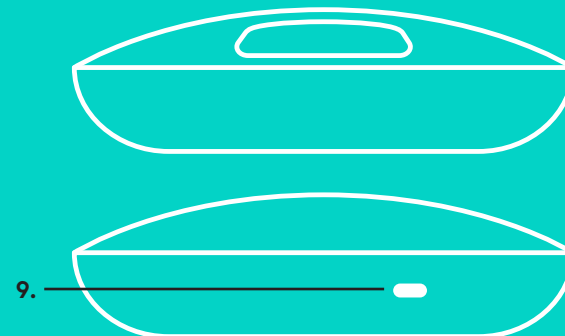

PRIBOR

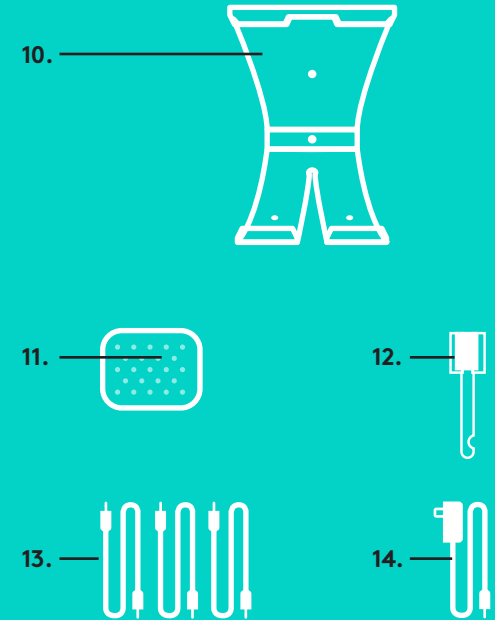

MIKROFONI ZA PROŠIRENJE (OPCIONI)



POVEZIVANJE I PODEŠAVANJE

Podešavanje i povezivanje sa računarom

1. Postavite kameru na sto, ili pomoću priloženog postolja kamere na sto ili zid.



2. Čvorište može da stoji na stolu ili da bude postavljeno ispod pomoću priložene čičak trake.

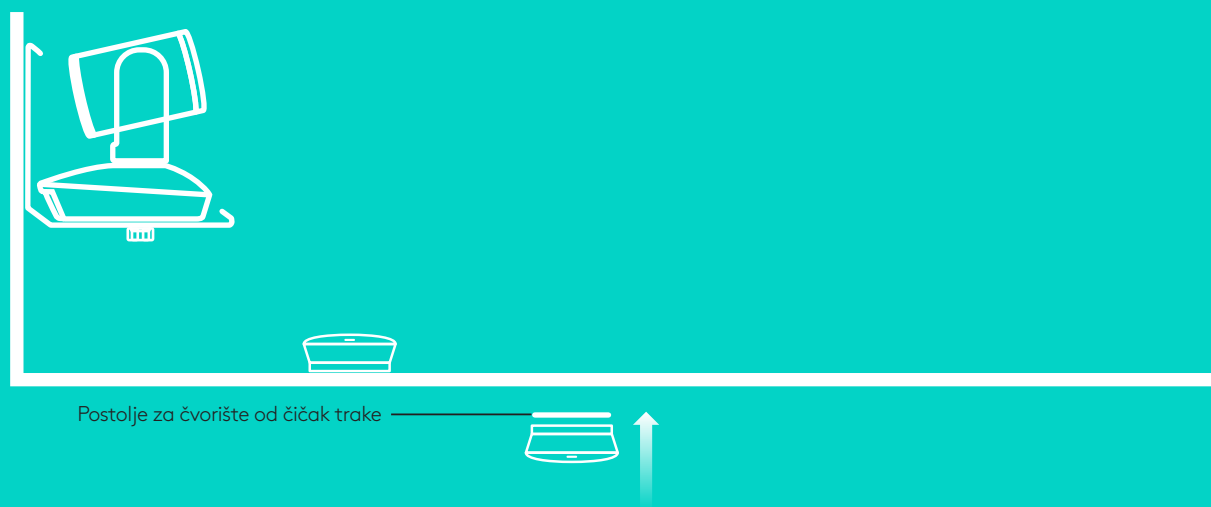

POVEZIVANJE I PODEŠAVANJE

Podešavanje i povezivanje sa računarom

3. Povežite kablom zvučnik i čvorište. Jednostavno uparite obojene krajeve kablova sa odgovarajućim oznakama boja na zvučniku i čvorištu.



Povežite kablom zvučnik i čvorište. Jednostavno uparite obojene krajeve kablova sa odgovarajućim oznakama boja na kameri i čvorištu.



Ako koristite opcione mikrofone za proširenje, povežite ih sa odgovarajućim konektorima na dnu zvučnika. Ove mikrofone koristite samo sa GROUP-om; korišćenje drugih mikrofona može da ošteti GROUP i mikrofone, kao i da dovede do poništavanja garancije.

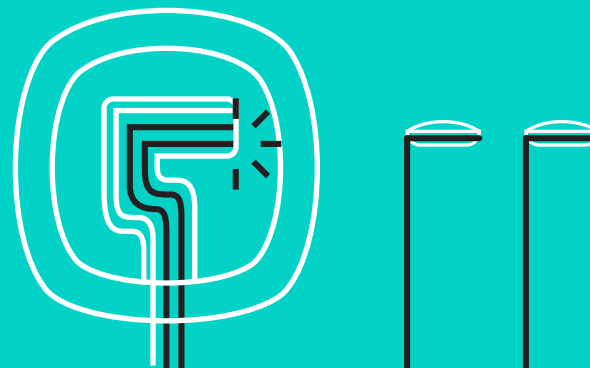

POVEZIVANJE I PODEŠAVANJE

Podešavanje i povezivanje sa računarom

Ubacite kablove u priključke na dnu zvučnika.

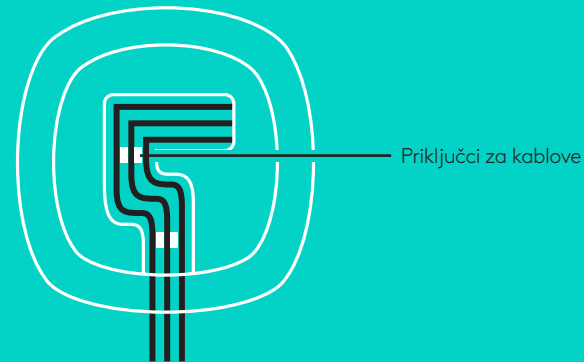

Povežite kabl za napajanje sa čvorištem i priključite adapter za napajanje. Kada je napajanje priključeno, uključuje se ekran na zvučniku i prikazuje Logitech logotip.

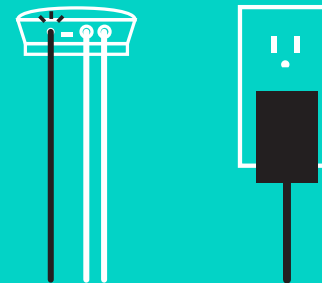

4. Povežite čvorište sa USB portom na računaru. Ekran zvučnika će vam takođe predložiti da izvršite ovo povezivanje. Zasijaće kamera i lampica aktivnosti da bi pokazale da se ostvaruje veza i okreneće se glava kamere kada se veza ostvari, a zvučnik će reprodukovati zvuk. Ako se te radnje ne dogode, pokušajte ponovo, a zatim konsultujte vodič za rešavanje problema ili se obratite tehničkoj podršci.

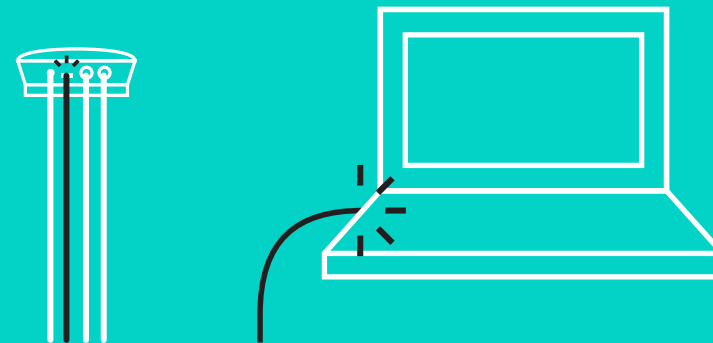

POVEZIVANJE I PODEŠAVANJE

Podešavanje i povezivanje sa računarom

5. Pričvršćivanje brave za kabl

- Pričvrstite bravu za kabl za kraj kabla koji se povezuje sa kamerom.
- Utaknite bravu za kabl u priključak na kućištu kamere.
- Da biste zaključali kabl okrenite bravu za kabl u smeru kretanja kazaljki na satu.

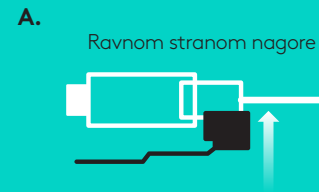

6. Opciono: povežite računar sa eksternim ekranom kao što je televizor, monitor ili projektor.

Napomena u vezi sa dužim kablovima: GROUP sadrži 5m/16' kablova za povezivanje zvučnika i kamere sa čvorištem. Za duže kablove su potrebni pojačani kablovi kako bi se zadržao kvalitet slike. Za opcije pogledajte stranicu za dodatna rešenja na adresi www.logitech.com/LCP-compsolutions.



POVEZIVANJE SA **BLUETOOTH**® UREĐAJEM

Da biste povezali GROUP sa vašim mobilnim uređajem:

- Ako vaš uređaj ima omogućen NFC, pristonite mobilni uređaj na NFC ikonu na zvučniku, što bi trebalo da omogući *Bluetooth* prihvatanje na mobilnom uređaju ili
- Držite pritisnuto dugme *Bluetooth* sve dok lampica aktivnosti na zvučniku ne počne brzo da treperi plavom bojom. Pratite u uputstva na mobilnom uređaju da biste ga uparili sa *Bluetooth-om*.

Napomena: Kada je GROUP uparen i povezan, zasijaće *Bluetooth* ikona na zvučniku. Kada je uparen, ali ne i povezan, biće zasenčena.

GROUP ne može da se upari sa *Bluetooth-om* dok ima protok ka USB-u. Ukoliko se pokuša uparivanje sa mobilnim uređajem za vreme USB poziva, oglasiće se zvučni signal. Pre uparivanja mobilnog uređaja sačekajte da se završi USB poziv.

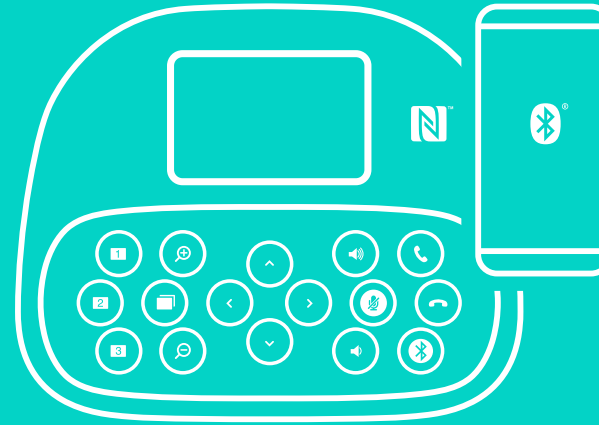

KORIŠĆENJE LOGITECH GROUP-a

Video i audio

- Postarajte se da je u okviru video aplikacije GROUP izabran za mikrofonski, zvučni i kameru.
- Da biste koristili GROUP za HD video i audio visokog kvaliteta jednostavno započnite poziv u video aplikaciji. Kada se strimuje video lampica aktivnosti će biti plave boje.

Zvuk samo sa *Bluetooth-om*

- Postarajte se da je GROUP uparen i povezan sa mobilnim uređajem kako je navedeno u odeljku Povezivanje i podešavanje. Uputite poziv preko mobilnog uređaja i uživajte u poboljšanom zvučnom doživljaju preko GROUP zvučnika.

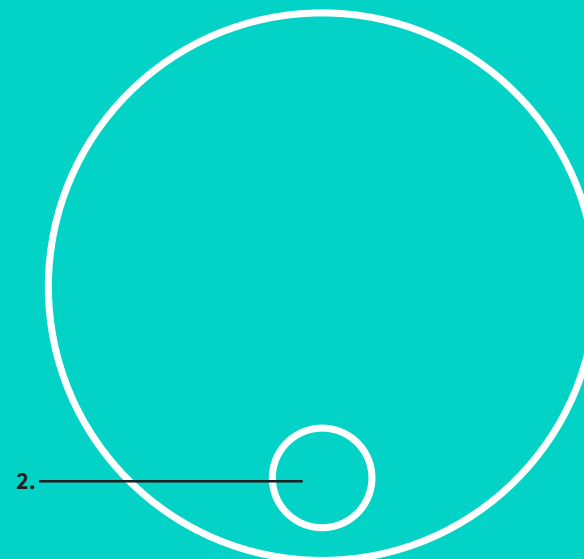
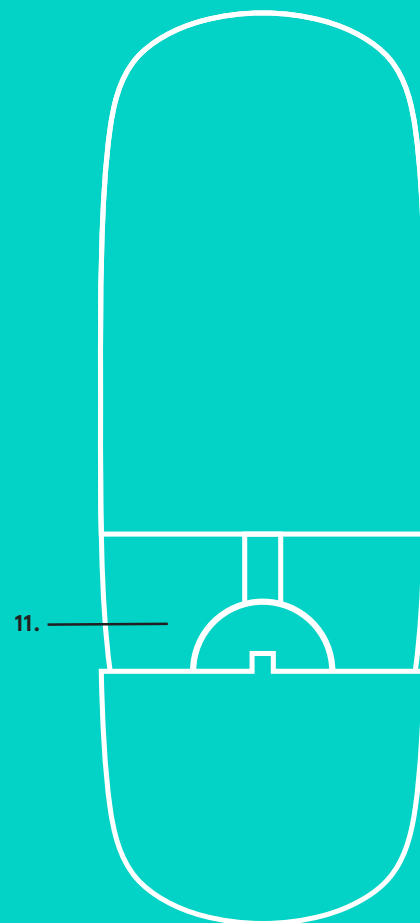
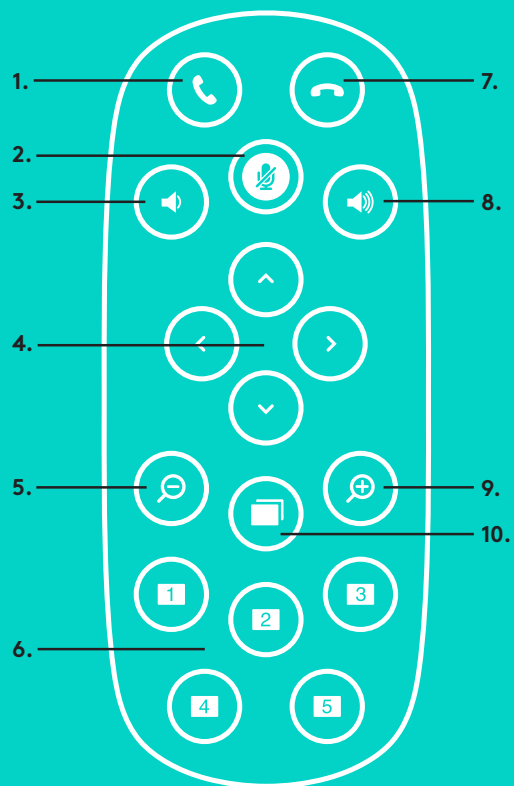

DALJINSKI I MIKROFONI ZA PROŠIRENJE

- | | |
|---|--|
| 1. Odgovaranje na poziv | 8. Pojačavanje zvuka |
| 2. Isključivanje mikrofona | 9. Uvećavanje zumiranjem kamere |
| 3. Utišavanje zvuka | 10. Upravljanje kamerom blizu/daleko |
| 4. Horizontalno/vertikalno pomeranje kamere | 11. Poklopac odeljka za bateriju za daljinski. GROUP daljinski upravljač pokreće Li-ion CR2032 baterija. Trajanje baterije zavisi od korišćenja. |
| 5. Umanjivanje zumiranjem kamere | |
| 6. Početne postavke kamere | |
| 7. Prekidanje poziva | |

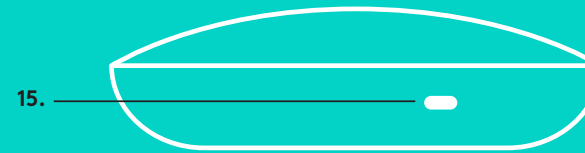
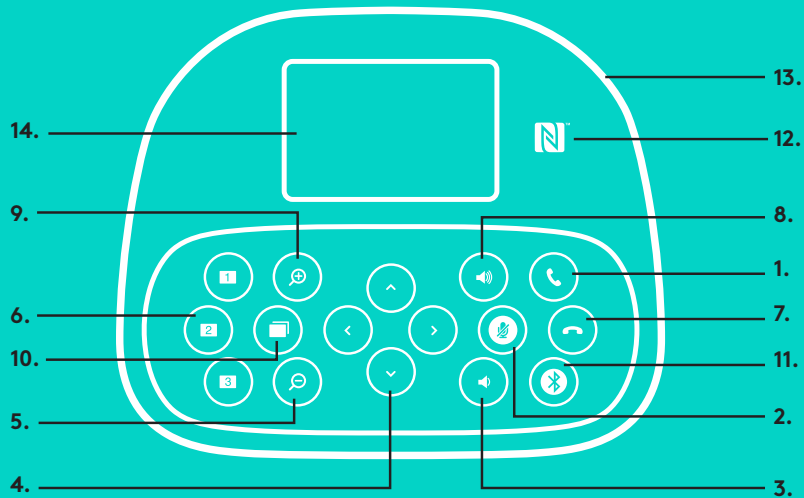

ZVUČNIK

1. Odgovara na dolazne pozive u podržanim aplikacijama.
 - Napomena: Može se desiti da dugmad za odgovaranje na poziv i prekidanje poziva ne rade u nekim aplikacijama, pa onda jednostavno za odgovaranje i prekidanje poziva koristite video aplikaciju. Da biste omogućili dugmad za odgovaranje na poziv i prekidanje poziva za Skype ili Cisco Jabber, preuzmite dodatne komponente koje su dostupne na adresi www.logitech.com/support/group.
2. Privremeno isključuje mikrofone.
3. Smanjuje jačinu zvuka na zvučniku.
4. Pomera kameru vertikalno i horizontalno. Pritisnite jednom za postepeno ili pritisnite i zadržite za neprekidno horizontalno i vertikalno pomeranje. Oprez: Nemojte da okrećete kameru rukom, jer to može da izazove oštećenje.
5. Umanjuje zumiranje kamere.
6. Početne postavke kamere: GROUP ima 5 početnih postavki kamere (1 do 3 se nalaze i na daljinskom i na zvučniku, a 4 i 5 su na daljinskom) koje vam omogućavaju da pritiskom na dugme postavite kameru u unapred podešen položaj. Da biste podesili početnu postavku kamere, pomerite kameru u željeni položaj i zatim pritisnite i zadržite dugme početne postavke sve dok se na ekranu ne pokaže odgovarajuća ikona i dok se ne reprodukuje zvučni signal da potvrdi podešavanje.
7. Prekida trenutni poziv u podržanim aplikacijama.
8. Povećava jačinu zvuka na zvučniku.
9. Uvećava do 10x zumiranjem kamere.
10. Upravljanje kamerom blizu/daleko: Ovo dugme vam omogućava da u podržanim aplikacijama upravljate horizontalnim i vertikalnim pomeranjem i zumiranjem udaljene GROUP, ConferenceCam CC3000e ili ConferenceCam BCC950. Neke aplikacije izvorno podržavaju ovu funkciju, dok kod drugih može da se omogući pomoću aplikacije koja može da se preuzme sa adrese www.logitech.com/support/group. Za više informacija posetite navedenu stranicu za preuzimanje.
11. Dugme za *Bluetooth* uparivanje. Za više informacija pogledajte odeljak Povezivanje i podešavanje.
12. Položaj NFC antene. Postavite ovde mobilni uređaj na kom je omogućen NFC da biste pokrenuli *Bluetooth* uparivanje.
13. Svetlosni indikatori aktivnosti zvučnika:
 - Plavo — GROUP je u aktivnom pozivu.
 - Trepćuće plavo — dolazni poziv.
 - Tokom poziva trepće plavo svetlo — poziv je stavljen na čekanje (preko funkcije za čekanje u aplikaciji)
 - Brzo trepćuće plavo — u režimu *Bluetooth* uparivanja.
 - Može se desiti da u nekim aplikacijama plavi svetlosni indikator aktivnosti zvučnika ne radi.
 - Crveno — zvuk je privremeno isključen.
14. Ekran će prikazati aktivnost poziva, kao i jačinu zvuka i status povezivanja.
15. Kensington sigurnosni priključak za obezbeđivanje ekrana i kamere.

POSETITE CENTRALU ZA PROIZVOD

Otkrijte pun potencijal svog proizvoda. Pronađite vredne informacije i savete za korišćenje pregledanjem odeljka sa najčešćim pitanjima, koji je jednostavan za upotrebu. Pronađite odgovore na pitanja o proizvodu i pronadite pomoć pri podešavanju proizvoda. Proverite da li postoji softver dostupan za preuzimanje koji može da poboljša vaše iskustvo u korišćenju proizvoda. Da biste uživali u svim pogodnostima Logitech proizvoda, posetite adresu www.logitech.com/support/group i iskoristite širok asortiman korisnih servisa za podršku kompanije Logitech:

- Informacije o proizvodima
- Uputstva
- Vodič za rešavanje problema
- Dijagnostiku
- Nadogradnje firmvera
- Zajednicu za podršku
- Preuzimanja softvera
- Spakovanu dokumentaciju
- Informacije o garanciji
- Rezervne delove

Saveti za rešavanje problema

Posetite adresu www.logitech.com/support/group za savete za rešavanje problema, informacije o softverskim alatima i za dijagnostičke alate koji bi mogli da vam pomognu u rešavanju mogućih problema u vezi sa GROUP-om.

KAMERA

1. Možnost 10-kratne povečave brez izgube kakovosti
2. LED-indikator kamere
3. Varnostna reža Kensington

ZVEZDIŠČE

4. LED-indikator zvezdišča
5. Vklop/izklop
6. USB
7. Kamera
8. Sistem za prostoročno telefoniranje

SISTEM ZA PROSTOROČNO TELEFONIRANJE

9. Varnostna reža Kensington

PRIPOMOČKI

10. Stojalo za kamero
11. Stojalo za zvezdišče s podlogo Velcro proti drsenju
12. Nosilec za kable
13. Kabli
14. Električni napajalnik
15. Dodatna mikrofona

KAMERA

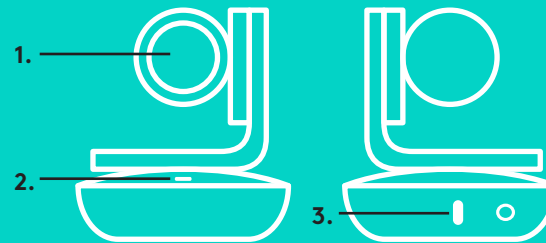

ZVEZDIŠČE

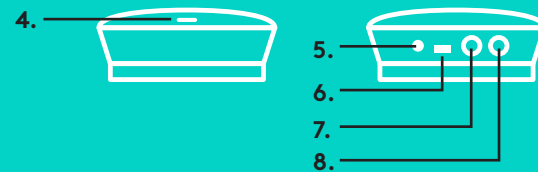

PRIPOMOČKI

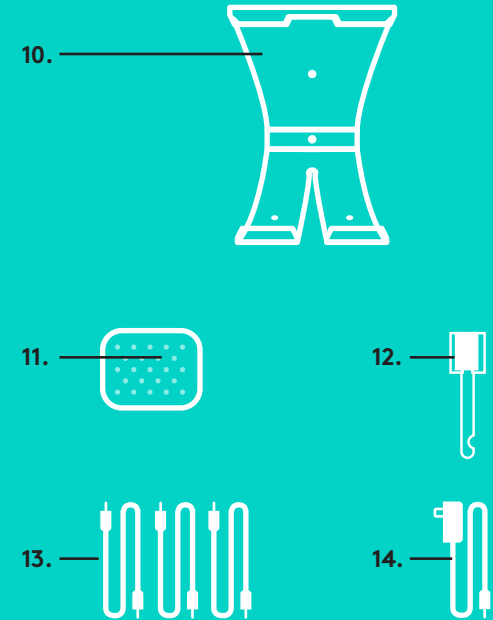

SISTEM ZA PROSTOROČNO TELEFONIRANJE

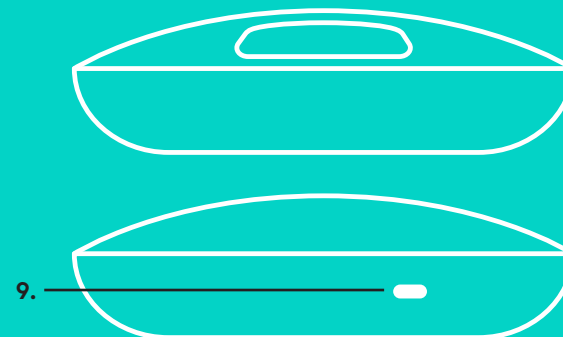

DODATNA MIKROFONA (NEOBVEZNO)



POVEZAVA IN NAMESTITEV

Namestitev in povezava z računalnikom

1. Kamero namestite na mizo ali uporabite priloženo stojalo na mizi ali steni.



2. Zvezdišče lahko namestite na mizo ali pod njo, pri čemer si pomagajte s priloženim držalom in blazinicami za pritrditev.



POVEZAVA IN NAMESTITEV

Namestitev in povezava z računalnikom

3. S kablom povežite sistem za prostoročno telefoniranje in zvezdišče. Preprosto povežite barvne zaključke kablov z ustreznimi barvnimi oznakami na sistemu za prostoročno telefoniranje in zvezdišču.

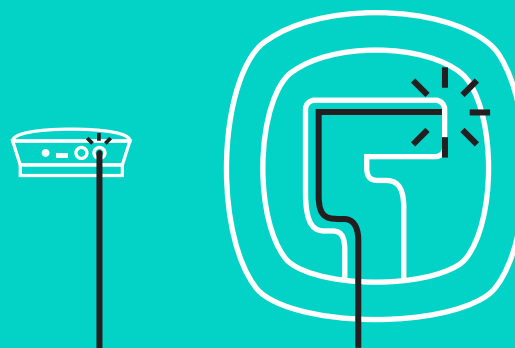

S kablom povežite kamero in zvezdišče. Preprosto povežite barvne zaključke kablov z ustreznimi barvnimi oznakami na kameri in zvezdišču.



Če uporabljate dodatna mikrofona, ju povežite z ustreznimi vtičnicami na spodnjem delu sistema za prostoročno telefoniranje. Mikrofona uporabljajte le z napravo GROUP; uporaba drugega mikrofona lahko poškoduje kamero in mikrofone ter izniči jamstvo.

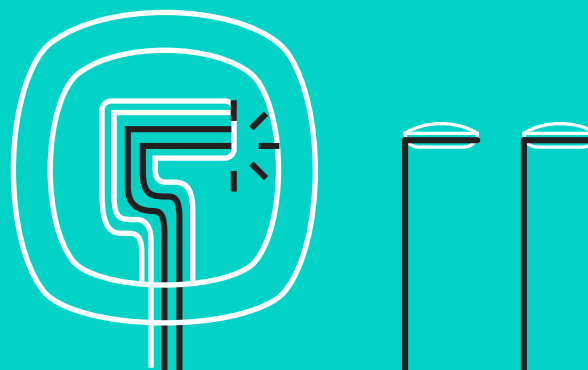

POVEZAVA IN NAMESTITEV

Namestitev in povezava z računalnikom

Kable priključite v reže na spodnjem delu sistema za prostoročno telefoniranje.

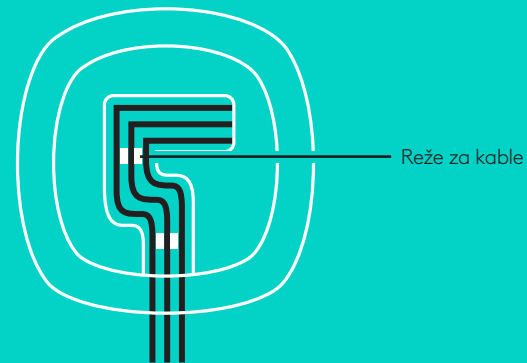

Napajalni kabel povežite na zvezdišče in ga priključite v električni napajalnik. Pri tem se bo vklopil zaslon na sistemu za prostoročno telefoniranje in prikazal se bo logotip Logitech.

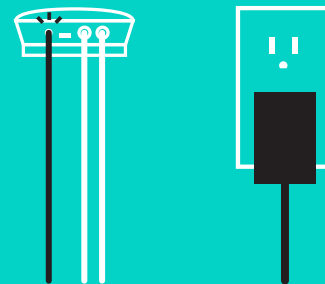

4. Zvezdišče povežite z vrati USB na računalniku. Na zaslonu sistema za prostoročno telefoniranje se bo prikazalo obvestilo, da je potrebna povezava. Kamera in lučka za delovanje sistema bosta utripali, ko bo potekalo vzpostavljanje povezave, ko pa bo ta vzpostavljena, se bo glava kamere obrnila in sistem za prostoročno telefoniranje bo predvajal zvok. Če do teh dejanj ne pride, poskusite znova, nato pa si oglejte razdelek »Odpravljanje težav« ali se obrnite na tehnično podporo.

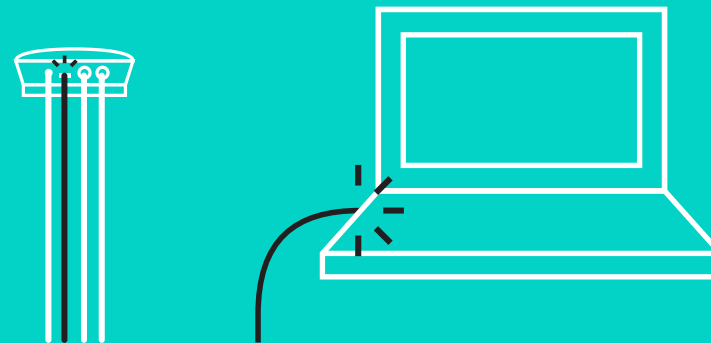

POVEZAVA IN NAMESTITEV

Namestitev in povezava z računalnikom

5. Pritrjevanje kabljske ključavnice
 - Kabljsko ključavnico pritrdite na kabel, povezan s kamero.
 - Kabljsko ključavnico priključite v režo na ohišju kamere.
 - Za zaklep kabla kabljsko ključavnico zavrtite v smeri urnega kazalca.



6. Neobvezno: računalnik povežite z zunanjim zaslonom, kot je televizija, monitor ali projektor.

Opomba glede daljših kablov: Naprava GROUP vsebuje kable dolžine 5 m/16', ki so namenjeni priključitvi sistema za prostoročno telefoniranje in kamere na zvezdišče. Če želite povečati to dolžino in pri tem ohraniti kakovost slike, uporabite ojačane kable. Dodatne možnosti si oglejte na www.logitech.com/LCP-compsolutions.



POVEZOVANJE Z NAPRAVO BLUETOOTH®

Povezovanje naprave GROUP z mobilno napravo:

- Če vaša naprava podpira funkcijo NFC, se z napravo dotaknite ikone NFC na sistemu za prostoročno telefoniranje, kar bi moralo omogočiti sprejem povezave Bluetooth na vaši mobilni napravi, **ALI**
- Pridržite *tipko Bluetooth*, dokler modra lučka za delovanje sistema na sistemu za prostoročno telefoniranje ne prične hitro utripati. Sledite navodilom na vaši mobilni napravi, če jo želite združiti z *napravo Bluetooth*.

Opomba: Ko je naprava GROUP združena in povezana, ikona Bluetooth na sistemu za prostoročno telefoniranje zasveti. Če je naprava združena, vendar nepovezana, bo ikona obarvana sivo.

Naprave GROUP ni mogoče združiti z *napravo Bluetooth* med prenosom podatkov na USB. Če boste to poskušali storiti, se bo oglasil pisk, ki pomeni napako. Počakajte, da se zaključi prenos preko USB priključka in šele nato združite svojo mobilno napravo z napravo GROUP.

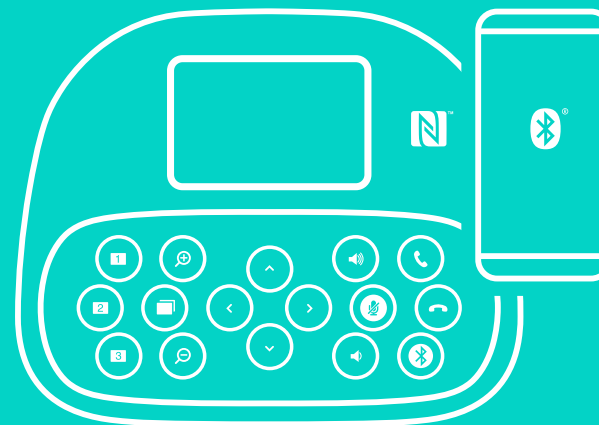

UPORABA NAPRAVE LOGITECH GROUP

Slika in zvok

- Pri nastavitvah mikrofona, zvočnikov in kamere izberite možnost GROUP.
- V svoji video aplikaciji začnite klic, če želite uporabiti možnost GROUP za sliko v visoki HD-ločljivosti in visoko kakovost zvoka. Med video prenosom bo lučka za delovanje sistema svetila modro.

Zvok le z napravo Bluetooth

- Prepričajte se, ali je naprava GROUP združena in povezana z vašo mobilno napravo, kot je opisano v razdelku »Povezava in namestitve«. Za klicanje uporabite svojo mobilno napravo in uživajte v izboljšani zvočni izkušnji prek sistema za prostoročno telefoniranje GROUP.

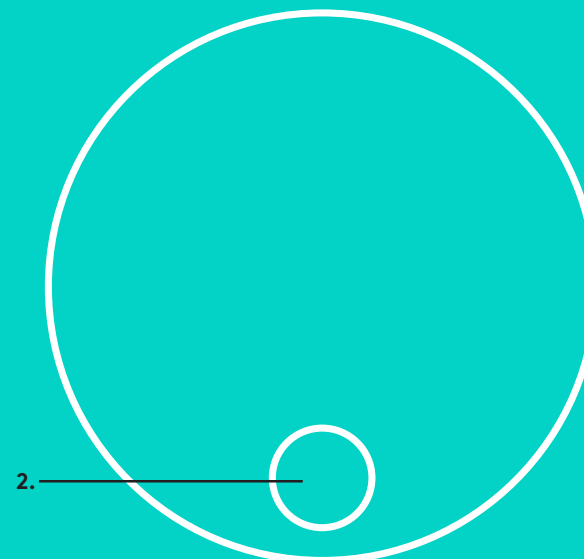
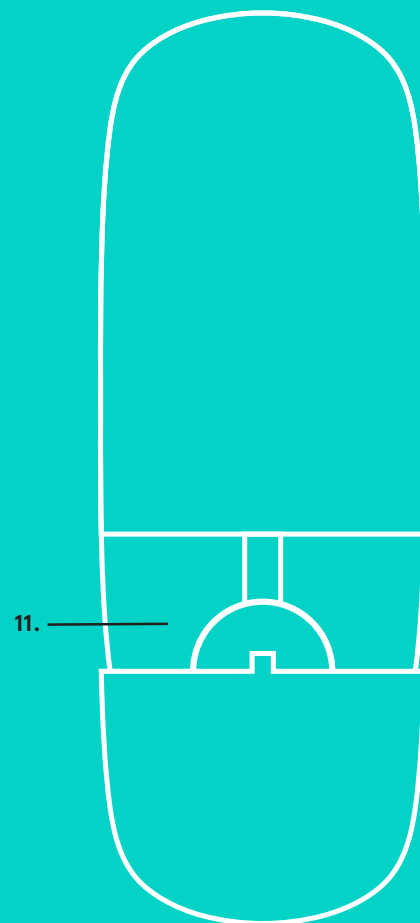
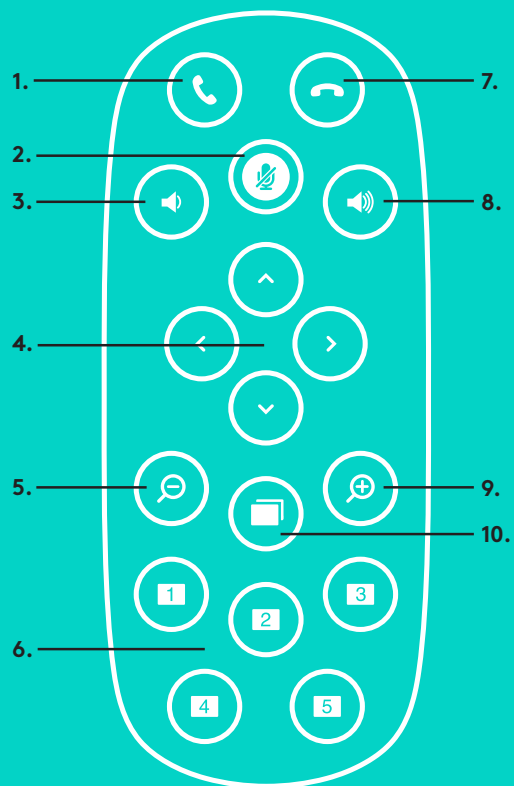

ODDALJENA, DODATNA MIKROFONA

- | | |
|---|--|
| 1. Odgovori na klic | 9. Povečanje slike |
| 2. Izklop zvoka mikrofona | 10. Bližnji/oddaljen nadzor nad kamero |
| 3. Znižanje glasnosti | 11. Vratca za baterijo daljinskega upravljalnika. Za daljinski upravljalnik GROUP uporabljajte baterije Li-ion CR2032. Življenjska doba baterij se razlikuje glede na način uporabe. |
| 4. Panoramsko pomikanje ali nagibanje | |
| 5. Pomanjšanje slike | |
| 6. Vnaprej nastavljene lastnosti kamere | |
| 7. Končanje klica | |
| 8. Zvišanje glasnosti | |

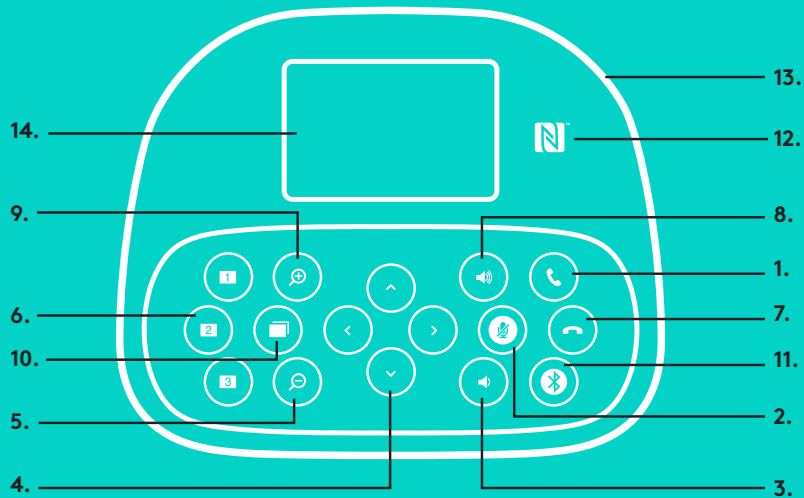

SISTEM ZA PROSTOROČNO TELEFONIRANJE

1. Gumb za odgovor na dohodne klice v podprtih aplikacijah.
 - Opomba: Gumba za končanje in sprejemanje klica pri nekaterih aplikacijah morda ne delujeta, zato za sprejemanje in končanje klicev preprosto uporabite svojo video aplikacijo. Da omogočite gumba Sprejmi klic in Končaj klic za Skype ali Cisco Jabber, prenesite ustrezna vtičnika, ki sta na voljo na www.logitech.com/support/group.
2. Gumb za izklop zvoka mikrofонов.
3. Gumb za znižanje glasnosti zvočnika.
4. Gumb za panoramsko pomikanje ali nagibanje kamere. Za postopno panoramsko pomikanje ali nagibanje pritisnite kontrolnik enkrat, za neprekinjeno pa ga pritisnite in pridržite. Opozorilo: Kamere ne obračajte ročno, saj lahko s tem povzročite škodo.
5. Gumb za pomanjšanje slike.
6. Vnaprej nastavljene lastnosti kamere Naprava GROUP ima 5 vnaprej nastavljenih lastnosti (lastnosti 1–3 so nastavljene na daljinskemu upravljalniku in sistemu za prostoročno telefoniranje; lastnosti 4 in 5 pa le na daljinskemu upravljalniku), ki vam s pritiskom na gumb omogočajo postavitve kamere na vnaprej določeno mesto. Če želite kameri določiti nastavitve vnaprej, jo postavite na določeno mesto in nato pritisnite ter pridržite gumb Prednastavitev, dokler se povezana ikona ne pokaže na zaslonu in ne zaslišite zvočnega signala, ki potrjuje nastavitve.
7. Gumb za prekinitev trenutnega klica v podprtih aplikacijah.
8. Gumb za povečanje glasnosti zvočnika.
9. Gumb za do 10-kratno povečavo slike.
10. Bližnji/oddaljen nadzor nad kamero: V podprtih aplikacijah vam ta gumb omogoča, da nadzirate panoramsko pomikanje in nagibanje ter povečavo na oddaljeni napravi GROUP, konferenčni kameri CC3000e ali konferenčni kameri BCC950. Nekatere aplikacije že izvirno podpirajo to lastnost, pri ostalih pa jo lahko omogočite tako, da prenesete aplikacijo, ki je na voljo na www.logitech.com/support/group. Za več informacij obiščite navedeno stran za prenos.
11. Gumb za vzpostavitev povezave *Bluetooth*. Za več informacij si oglejte razdelek Povezava in namestitve.
12. Položaj antene za funkcijo NFC. Za seznanjanje naprave *Bluetooth* postavite mobilno napravo z omogočeno funkcijo NFC postavite tukaj.
13. Svetlobni indikatorji za delovanje sistema za prostoročno telefoniranje:
 - Modra barva – na napravi GROUP poteka aktivni klic.
 - Utripajoča modra barva – dohodni klic.
 - Utripajoča modra barva med klicem – klic je na čakanju (preko funkcije Čakanje v aplikaciji)
 - Hitro utripajoča rdeča barva – v načinu vzpostavljanja povezave *Bluetooth*.
 - Modra lučka za delovanje sistema za prostoročno telefoniranje v nekaterih aplikacijah ne deluje.
 - Rdeča barva – Zvok je izklopljen.
14. Na zaslonu se bodo prikazali dejavnost klicev, glasnost in stanje povezljivosti.
15. Varnostna reža Kensington za varovanje sistema za prostoročno telefoniranje in kamere.

OBIŠČITE SREDIŠČE ZA IZDELKE

Odkrijte vse možnosti, ki jih ponuja vaš izdelek. Prebrskajte pogosta vprašanja, ki so preprosta za uporabo, in si tako priskrbite dragocene informacije in nasvete za uporabo. Najdite odgovore na vprašanja o izdelkih in si zagotovite pomoč pri nastavitvi svojega izdelka. Preverite, če je za prenos na voljo programska oprema, ki lahko izboljša vašo uporabniško izkušnjo. Obiščite www.logitech.com/support/group in izkoristite vse prednosti vašega izdelka Logitech in Logitechovo bogato ponudbo uporabnih storitev za podporo:

- Podatki o izdelku
- Vadnice
- Odpravljanje težav
- Diagnostika
- Posodobitev vgrajene programske opreme
- Skupnost za podporo
- Prenosi programske opreme
- Gradivo, priloženo paketu programske opreme
- Podatki o garanciji
- Rezervni deli

Nasveti za odpravljanje težav

Obiščite www.logitech.com/support/group in pridobite nasvete za odpravljanje težav, podatke o programskih orodjih ter diagnostično orodje za pomoč pri odpravljanju težav z napravo GROUP.

CAMERĂ

1. Zoom de 10X, fără pierderi
2. LED cameră
3. Fantă de securitate Kensington

HUB

4. LED hub
5. Alimentare
6. USB
7. Cameră
8. Difuzor cu microfon

DIFUZOR CU MICROFON

9. Fantă de securitate Kensington

ACCESORII

10. Suport cameră
11. Suport velcro hub
12. Clemă cabluri
13. Cabluri
14. Adaptor de alimentare
15. Microfoane extindere

CAMERĂ

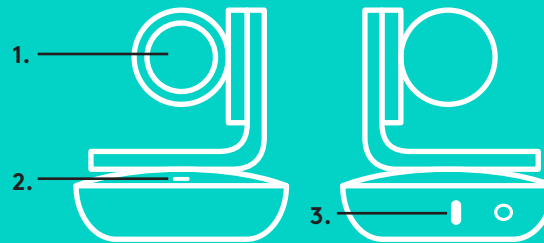

HUB

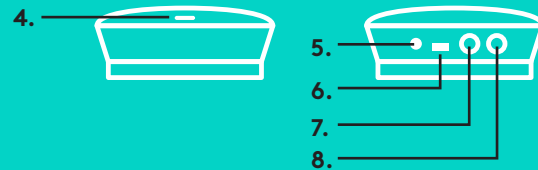

DIFUZOR CU MICROFON

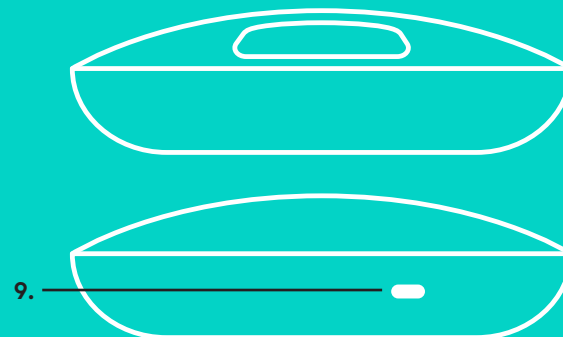

ACCESORII

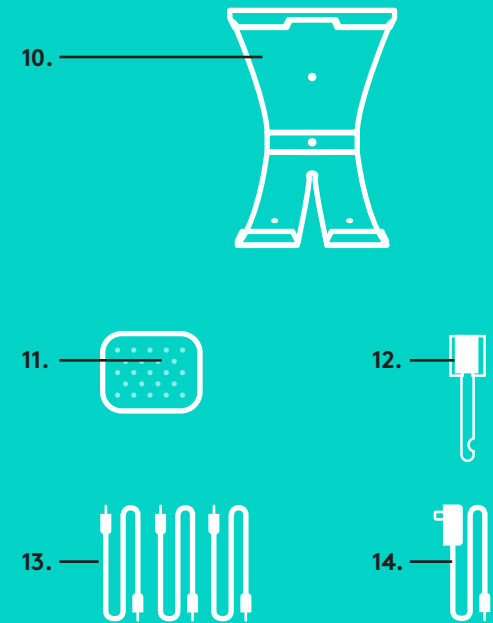

MICROFOANE DE EXTINDERE (OPȚIONAL)



CONECTAREA ȘI CONFIGURAREA

Configurarea și conectarea la un computer

1. Plasați camera pe masă sau, folosind suportul pentru cameră inclus, plasați-o pe o masă sau pe un perete.

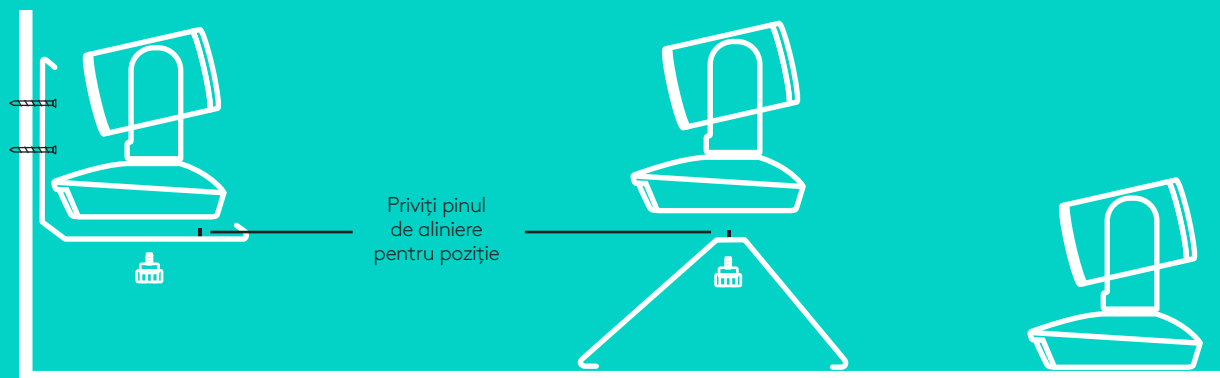

2. Hubul poate fi plasat pe o masă sau poate fi montat dedesubt, folosind suporturile de fixare incluse.

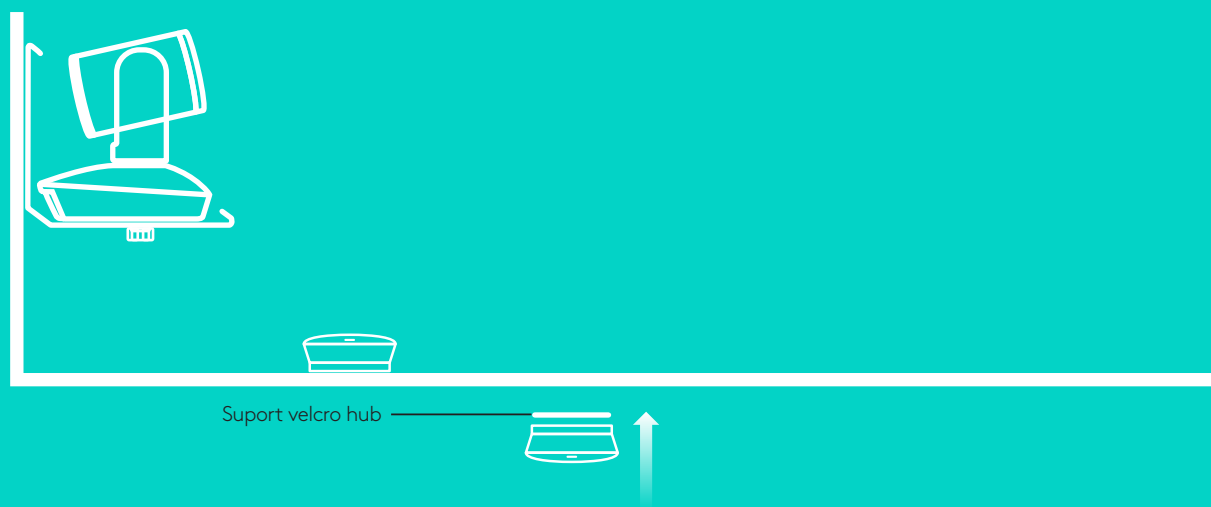

CONECTAREA ȘI CONFIGURAREA

Configurarea și conectarea la un computer

3. Conectați cablul între difuzorul cu microfon și hub. Potriviți capetele colorate ale cablurilor la marcajele color corespunzătoare de pe difuzorul cu microfon și hub.



Conectați cablul între cameră și hub. Potriviți capetele colorate ale cablurilor la marcajele color corespunzătoare de pe cameră și hub.



Dacă folosiți microfoanele de extindere, conectați-le la mufele corespunzătoare din partea de jos a difuzorului cu microfon. Folosiți doar aceste microfoane împreună cu GROUP; utilizarea altor microfoane poate deteriora GROUP și microfoanele și poate anula garanția.

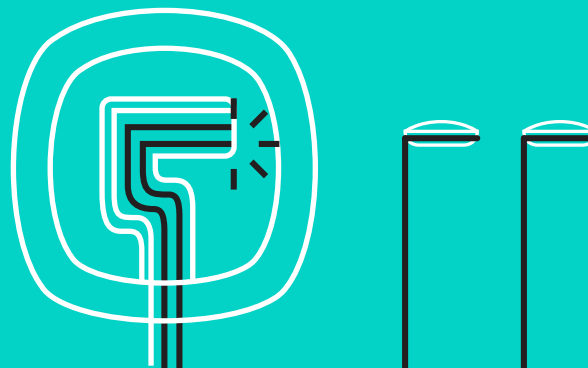

CONECTAREA ȘI CONFIGURAREA

Configurarea și conectarea la un computer

Apăsați cablurile în fantele din partea de jos a difuzorului cu microfon.

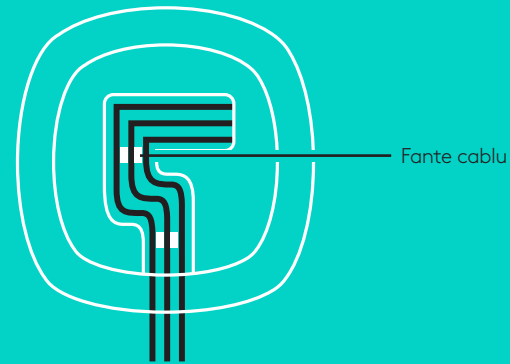

Conectați cablul de alimentare la hub și cuplați adaptorul de alimentare. Ecranul de pe difuzorul cu microfon se aprinde și afișează sigla Logitech.

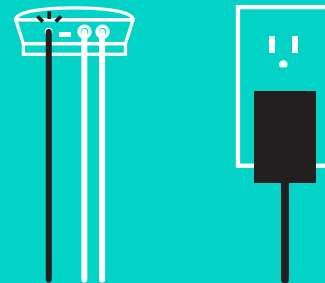

4. Conectați hubul la un port USB al computerului. Afișajul difuzorului cu microfon vă va solicita să faceți această conexiune. Camera și lumina de activitate se aprind intermitent pentru a indica faptul că se realizează conexiunea și, la final, capul camerei se rotește, iar difuzorul cu microfon emite un sunet. Dacă aceste lucruri nu se întâmplă, încercați din nou, apoi consultați secțiunea Depanare sau contactați asistența tehnică.

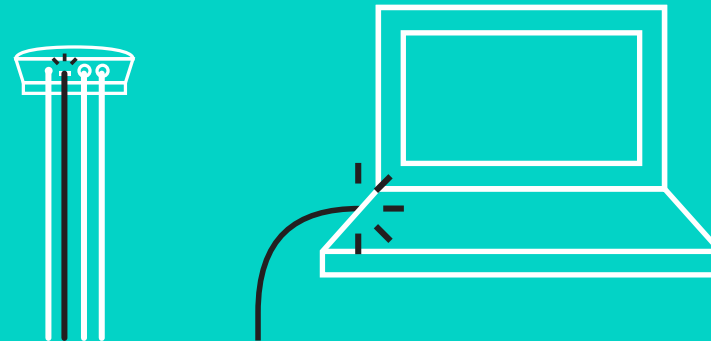

CONECTAREA ȘI CONFIGURAREA

Configurarea și conectarea la un computer

- Atasarea blocajului pentru cablu
 - Atasați blocajul pentru cablu la capătul cablului care se conectează la cameră.
 - Cuplați blocajul pentru cablu în fanta din carcasa camerei.
 - Rotiți blocajul pentru cablu în sens orar pentru a fixa cablul.

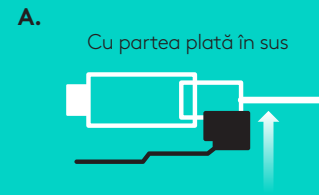

- Opțional: conectați computerul la un afisaj extern, cum ar fi un televizor, un monitor sau un proiector.

Notă referitoare la cablurile mai lungi: GROUP include cabluri de 5 m/16' pentru conectarea difuzorului cu microfon și a camerei la hub. Pentru extinderea acestei lungimi și pentru menținerea calității imaginii, sunt necesare cabluri amplificate. Pentru opțiuni, consultați pagina Complementary Solutions (Soluții complementare) de la www.logitech.com/LCP-compsolutions.



CONECTAREA LA DISPOZITIVUL *BLUETOOTH*[®]

Pentru a conecta GROUP la dispozitivul mobil:

- Dacă dispozitivul dvs. are funcția NFC activată, atingeți mobilul de pictograma NFC de pe difuzorul cu microfon; în acest mod se activează funcția *Bluetooth* pe mobil SAU
- Țineți apăsat butonul *Bluetooth* până când lumina de activitate de pe difuzorul cu microfon începe să se aprindă intermitent, rapid, în albastru. Urmați instrucțiunile de pe dispozitivul mobil pentru a-l asocia cu *Bluetooth*.

Notă: Când GROUP este asociat și conectat, pictograma *Bluetooth* de pe difuzorul cu microfon este luminoasă. Când este asociat, dar nu este conectat, pictograma este estompată.

GROUP nu se poate asocia cu *Bluetooth* în timp ce se efectuează o redare în flux către USB. Dacă se încearcă asocierea cu un dispozitiv mobil în timp ce un apel USB se află în desfășurare, se emite un sunet de eroare. Așteptați până la finalizarea apelului USB înainte de a asocia dispozitivul mobil.

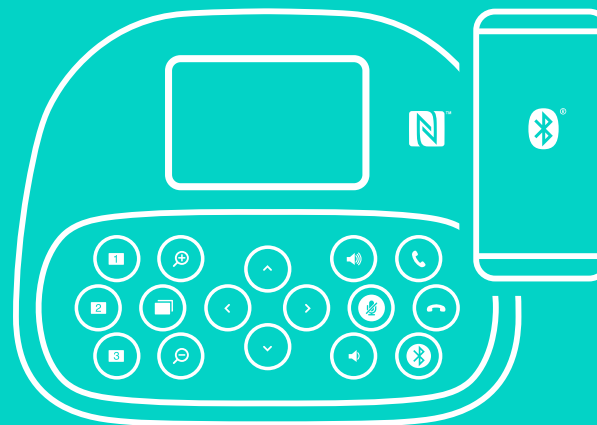

UTILIZAREA DISPOZITIVULUI LOGITECH GROUP

Video și audio

- Asigurați-vă că GROUP este selectat ca microfon, difuzor și cameră din aplicația dvs. video.
- Începeți un apel din aplicația video pentru a folosi GROUP pentru video HD și audio de calitate înaltă. Lumina de activitate se aprinde în albastru când se redă video în flux.

Doar audio cu *Bluetooth*

- Asigurați-vă că GROUP este asociat și conectat la dispozitivul mobil, conform descrierii din secțiunea Conectarea și configurarea. Efectuați un apel pe dispozitivul mobil și bucurați-vă de experiența audio îmbunătățită folosind difuzorul cu microfon GROUP.

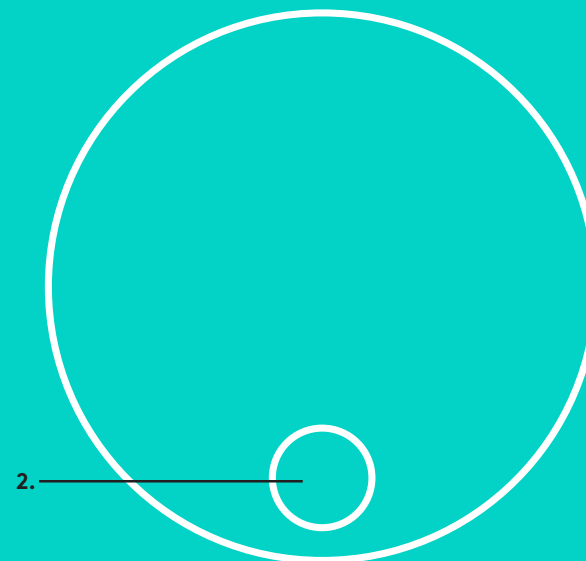
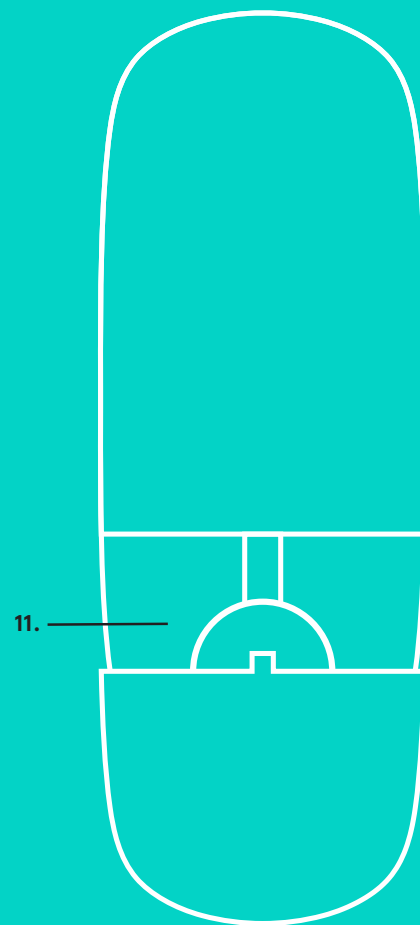
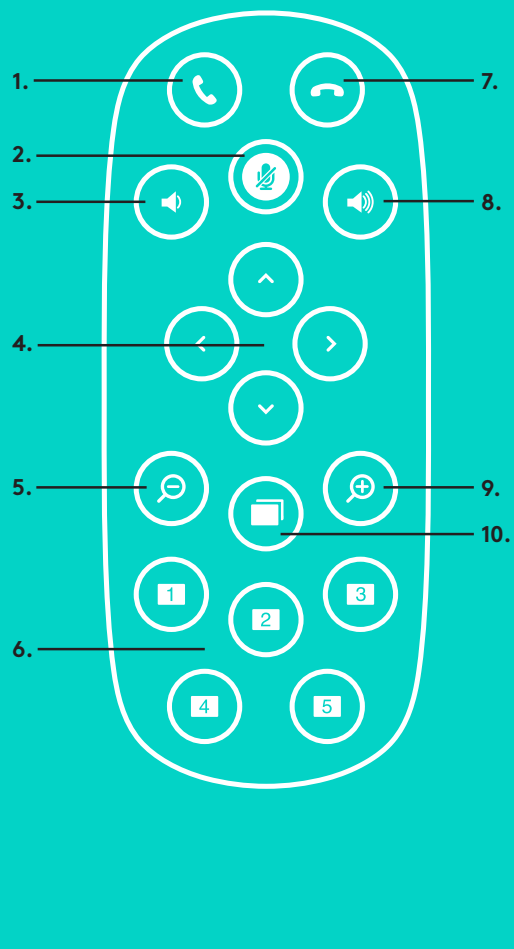

MICROFOANELE LA DISTANȚĂ ȘI DE EXTINDERE

- | | |
|--------------------------------|--|
| 1. Răspuns la apel | 9. Mărire imagine cameră |
| 2. Oprire microfon | 10. Control apropiere/depărtare cameră |
| 3. Micsorare volum | 11. Ușița bateriei de pe telecomandă |
| 4. Panoramare/înclinare cameră | Telecomanda GROUP funcționează |
| 5. Micsorare imagine cameră | cu o baterie Li-ion CR2032. Durata de |
| 6. Presetări cameră | viață a bateriei variază în funcție |
| 7. Terminare apel | de utilizare. |
| 8. Mărire volum | |

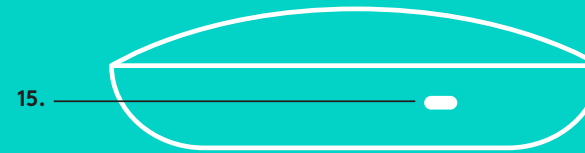
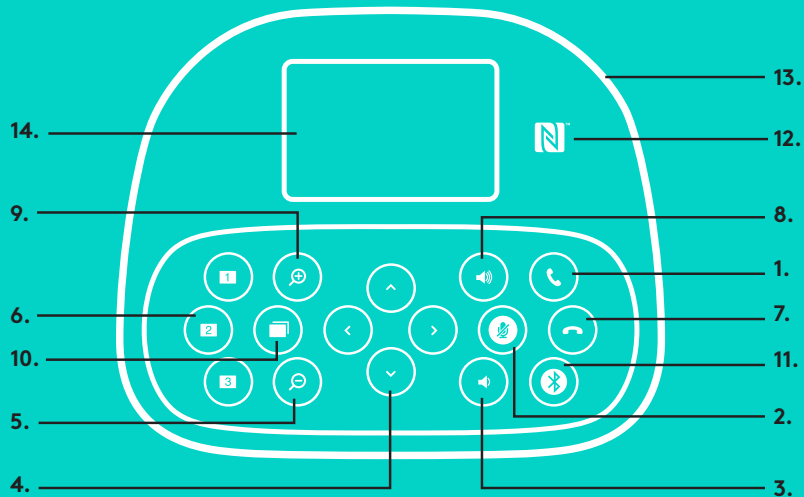

DIFUZOR CU MICROFON

1. Răspunde la apelurile primite în cadrul aplicațiilor acceptate.
 - Notă: Este posibil ca butoanele pentru răspunsul la apel și pentru terminarea apelului să nu funcționeze în anumite aplicații; prin urmare, folosiți aplicația video pentru a răspunde la apeluri și pentru a le termina. Pentru a activa butoanele de răspuns și de terminare pentru Skype sau Cisco Jabber, descărcați inserturile corespunzătoare, disponibile de la www.logitech.com/support/group.
2. Dezactivează microfoanele.
3. Micsorează volumul difuzorului.
4. Panoramează și înclină camera. Apăsăți o dată pentru executare incrementală sau apăsați continuu pentru panoramare sau înclinare continuă. Atenție: Nu rotiți manual camera, deoarece acest lucru o poate deteriora.
5. Micsorează imaginea camerei.
6. Presetări cameră: GROUP are 5 presetări pentru cameră (cele de la 1 la 3 se află atât pe telecomandă, cât și pe difuzorul cu microfon, iar 4 și 5 se află pe telecomandă) care vă permit să plasați camera într-o locație prestabilită prin apăsarea unui buton. Pentru a configura presetările camerei, deplasați camera în locul dorit, apoi apăsați continuu butonul Presetare cameră, până când pictograma corespunzătoare este afișată pe ecran și până când se aude un sunet care confirmă setarea.
7. Termină apelul curent în cadrul aplicațiilor acceptate.
8. Mărește volumul difuzorului.
9. Mărește imaginea camerei de până la 10 ori.
10. Controlul apropiere/depărtare cameră: În cadrul aplicațiilor acceptate, acest buton vă permite să controlați panoramarea, înclinarea și zoomul unui dispozitiv GROUP aflat la distanță, model ConferenceCam CC3000e sau ConferenceCam BCC950. Unele aplicații acceptă automat această caracteristică, altele pot fi activate folosind o aplicație care poate fi descărcată de la www.logitech.com/support/group. Pentru mai multe informații, accesați pagina de descărcare indicată.
11. Buton de asociere *Bluetooth* Consultați secțiunea Conectarea și configurarea pentru mai multe informații.
12. Locația antenei NFC. Plasați dispozitivul mobil cu NFC activat aici pentru a începe asocierea *Bluetooth*.
13. Indicatoarele luminoase de activitate ale difuzorului cu microfon:
 - Albastru – GROUP are un apel în desfășurare.
 - Albastru intermitent – se primește un apel.
 - Lumină albastră intermitentă în timpul unui apel – apelul a fost trecut în așteptare (prin funcția de trecere în așteptare din cadrul aplicației)
 - Albastru intermitent rapid – în modul de asociere *Bluetooth*.
 - Lumina albastră de activitate a difuzorului cu microfon poate să nu funcționeze în anumite aplicații.
 - Rosu – semnalul audio este dezactivat.
14. Afișajul arată activitatea apelului, precum și volumul și starea conectivității.
15. Fanta de securitate Kensington pentru asigurarea difuzorului cu microfon și a camerei.

VIZITAREA CENTRULUI PENTRU PRODUSE

Descoperiți potențialul maxim al produsului dvs. Obțineți informații și sfaturi de utilizare valoroase consultând Întrebările frecvente simplu de utilizat. Găsiți răspunsuri la întrebările despre produs și obțineți ajutor pentru configurarea produsului. Vedeti dacă există software disponibil pentru descărcare prin care puteți îmbunătăți experiența cu produsul. Pentru a vă bucura de toate avantajele produsului Logitech, accesați www.logitech.com/support/group și profitați de gama largă de servicii utile de asistență oferite de Logitech:

- Informații despre produs
- Tutoriale
- Depanare
- Diagnostice
- Upgrade-uri de firmware
- Asistență din partea comunității
- Descărcări de software
- Documentație în inbox
- Informații despre garanție
- Piese de schimb

Sfaturi pentru depanare

Accesați www.logitech.com/support/group pentru sfaturi de depanare, informații despre instrumentele software și pentru un instrument de diagnosticare ce vă ajută să deparați problemele pe care le-ați putea întâmpina când utilizați dispozitivul GROUP.

KAMERA

1. 10 kat kayıpsız yakınlaştırma
2. Kamera LED'i
3. Kensington güvenlik yuvası

HUB

4. Hub LED
5. Güç
6. USB
7. Kamera
8. Hoparlör

HOPARLÖR

9. Kensington güvenlik yuvası

AKSESUARLAR

10. Kamera montaj aparatı
11. Hub velcro montaj aparatı
12. Kablo klipsi
13. Kablolar
14. Güç adaptörü
15. Ekstra Mikrofonlar

KAMERA

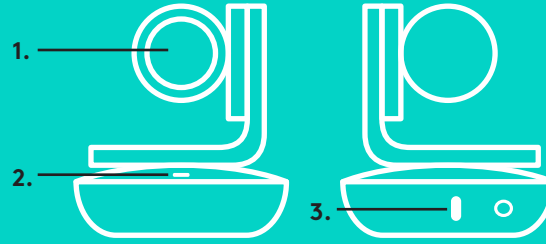

HUB

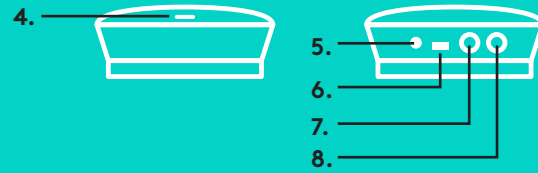

HOPARLÖR

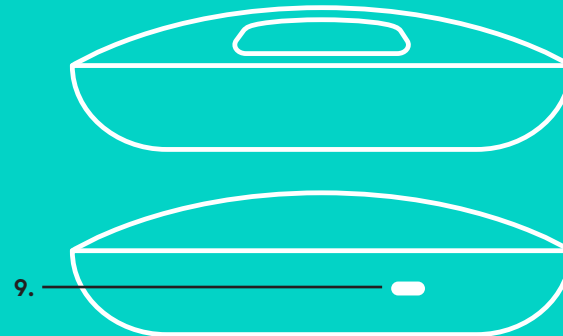

AKSESUARLAR

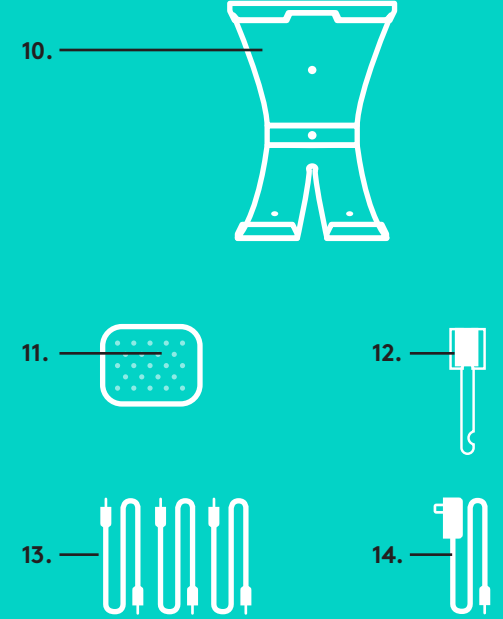

EKSTRA MİKROFONLAR (İSTEĞE BAĞLI)



BAĞLANTI VE KURULUM

Kurulum ve bilgisayara bağlama

1. Kamerayı masaya veya birlikte gelen kamera montaj aparatını kullanarak duvara monte edin.

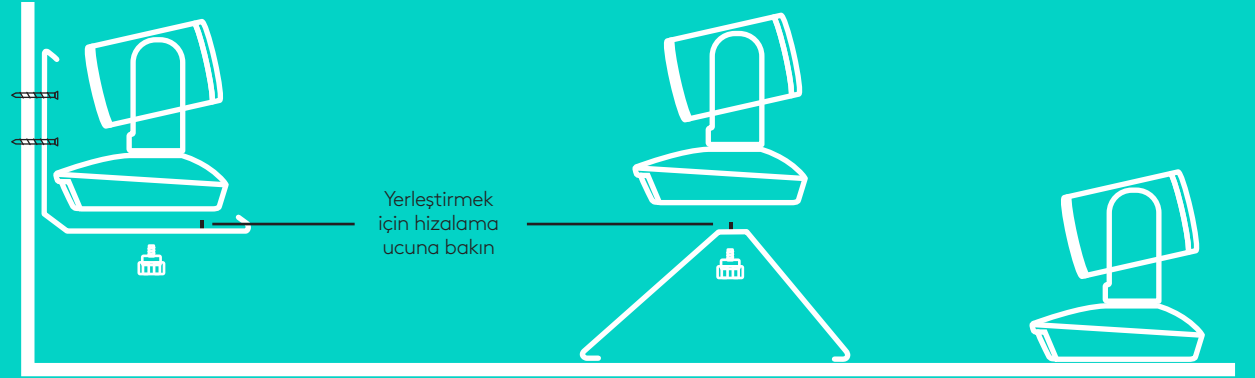

2. Hub masaya veya birlikte gelen kanca ve sabitleyici disk yardımıyla alt kısma yerleştirilebilir.

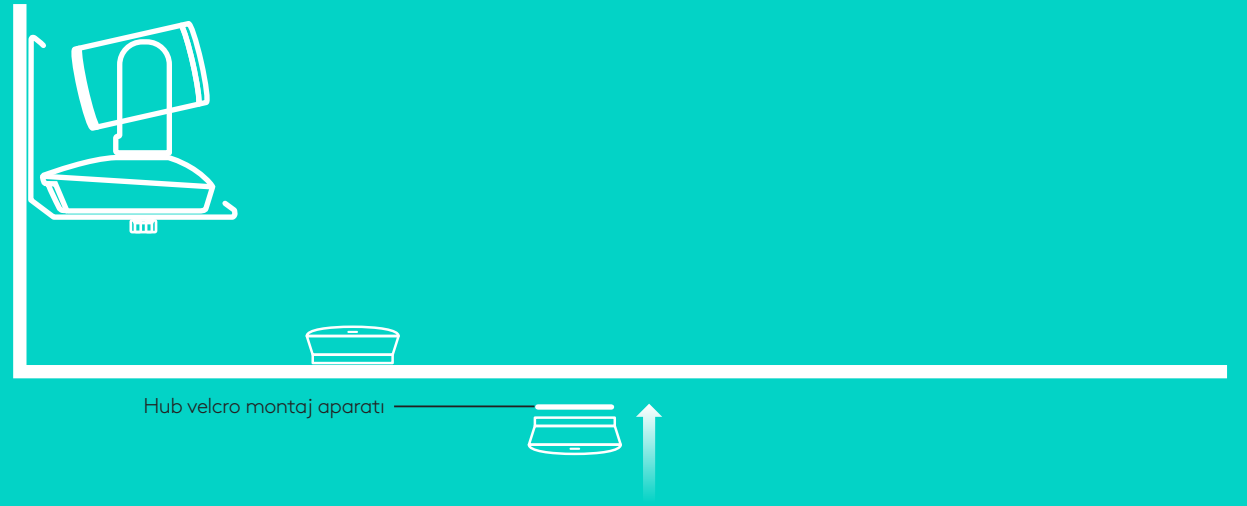

BAĞLANTI VE KURULUM

Kurulum ve bilgisayara bağlama

3. Hoparlör ve hub arasındaki kabloyu bağlayın. Kabloların renkli uçlarını, hoparlör ve hub'ın üzerindeki renkli işaretlerle eşleştirin.

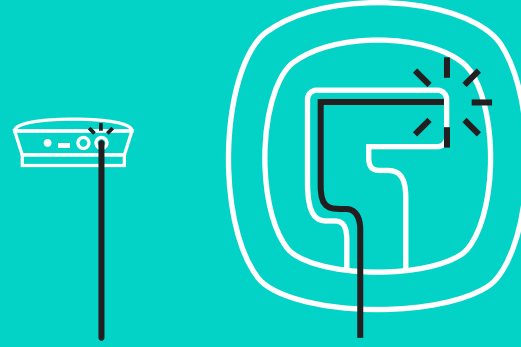

Kamera ile hub arasındaki kabloyu bağlayın. Kabloların renkli uçlarını, kamera ve hub'ın üzerindeki renkli işaretlerle eşleştirin.



İsteğe bağlı olarak Ekstra Mikrofonlar kullanıyorsanız, bunları hoparlörün altındaki uygun jaklara bağlayın. Lütfen GROUP ile yalnızca bu mikrofonları kullanın; başka mikrofonların kullanımı GROUP'a ve mikrofonlara zarar verebilir ve garantiyi geçersiz kılabilir.

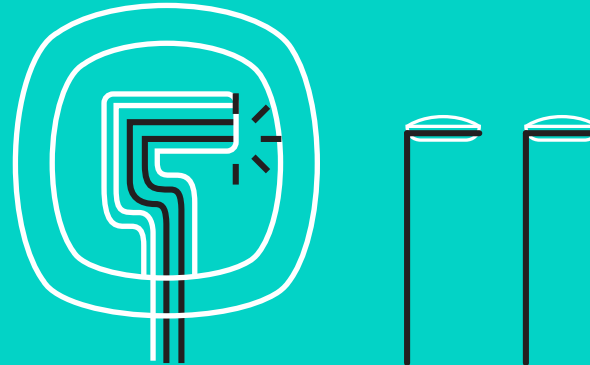

BAĞLANTI VE KURULUM

Kurulum ve bilgisayara bağlama

Kabloları hoparlörün altındaki yuvalara yerleştirin.

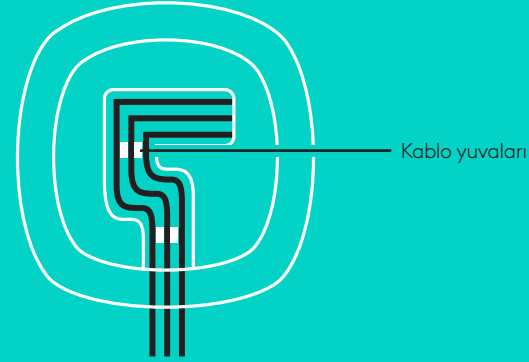

Güç kablosunu hub'a bağlayın ve güç adaptörünü takın.
Hoparlörün ekranı açılacak ve çalıştığında ekranda Logitech logosu belirir.

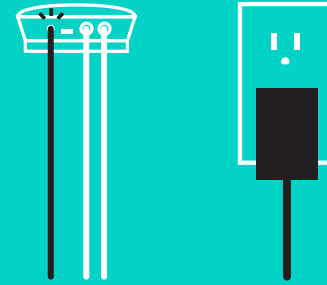

4. Hub'ı bilgisayarınızdaki USB bağlantı noktasına bağlayın.
Hoparlör ekranı da sizi bu bağlantıya yönlendirir.
Kamera ve Etkinlik ışığı bağlantının kurulduğunu göstermek için yanıp söner, bağlantı tamamlandığında kameranın başı döner, hoparlör ise ses çıkarır. Bun etkinlikler gerçekleşmezse, yeniden deneyin ve ardından Sorun Giderme'ye danışın ya da teknik destekle bağlantı kurun.

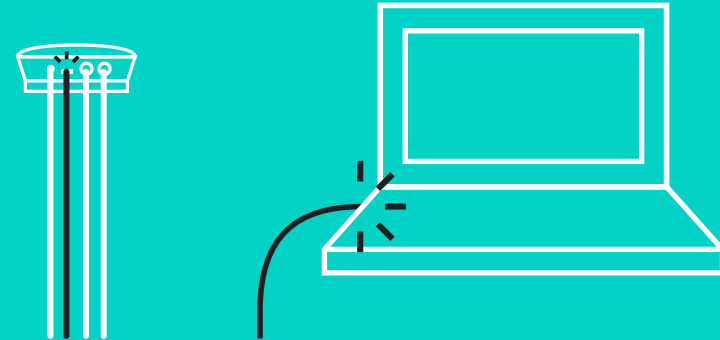

BAĞLANTI VE KURULUM

Kurulum ve bilgisayara bağlama

5. Kablo kilidini takma

- Kablo Kilidini kameraya bağlanan kablo ucuna takın.
- Kablo Kilidini kamera muhafazasının yuvasına takın.
- Kabloyu kilitlemek için Kablo Kilidini saat yönünde döndürün.

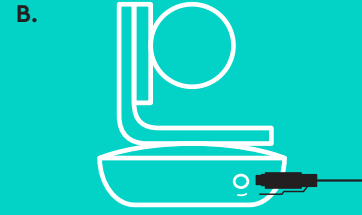

6. İsteğe bağlı olarak bilgisayarı televizyon, monitör veya projektör gibi ekranlara bağlayabilirsiniz.

Daha uzun kablolarla ilgili not: GROUP, hoparlör ve kamerayı hub'a bağlamanız için 5 metre/16 inç uzunluğundaki kablolarla birlikte gelir. Görüntü kalitesini değiştirmeden kabloları uzatmak için daha güçlü kablolar gereklidir. Daha fazla seçenek için lütfen www.logitech.com/LCP-compsolutions adresindeki Tamamlayıcı Çözümler sayfasına göz atın.

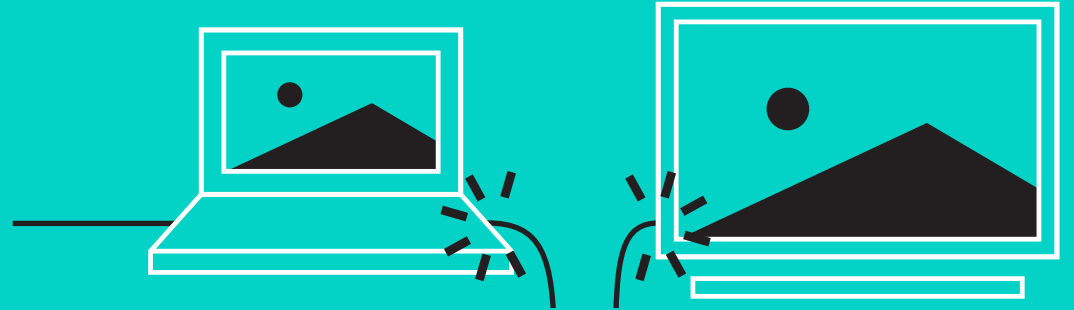

BLUETOOTH® AYGITINA BAĞLAMA

GROUP'u mobil aygıtınıza bağlamak için:

- Mobil aygıtınızda NFC varsa aygıtın *Bluetooth* özelliğini etkinleştirmek için mobil aygıtı hoparlör üzerindeki NFC simgesine temas ettirin VEYA
- Hoparlör üzerindeki Etkinlik ışığı hızlı bir şekilde mavi renkte yanıp sönmeye başlayana kadar *Bluetooth* düğmesini basılı tutun. Mobil aygıtınızı *Bluetooth* ile eşleştirmek için talimatları izleyin.

Not: GROUP eşleştirildiğinde ve bağlandığında hoparlör üzerindeki Bluetooth simgesi parlak görünür. Eşleştirme gerçekleştiğinde ancak bağlantı kurulmadığında, hoparlör simgesi sönük görünür.

GROUP, USB üzerinden yayın yaparken *Bluetooth* ile eşleştirilemez. USB çağrısı sırasında mobil bir aygıtı eşleştirmeye çalışırsanız, hata sesi gelir. Lütfen mobil aygıtınızı eşleştirmeden önce USB çağrısının tamamlanmasını bekleyin.

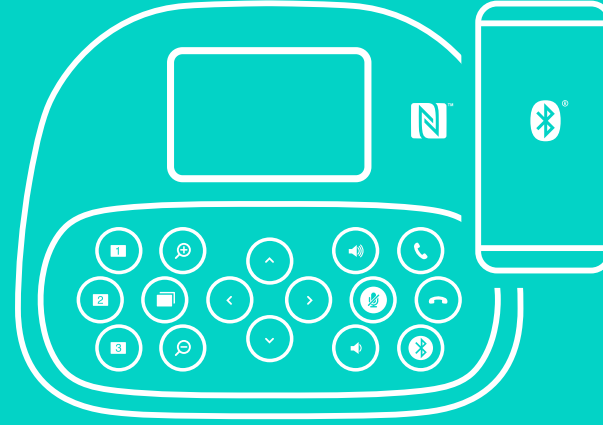

LOGITECH GROUP KULLANIMI

Video ve ses

- Video uygulamanızda GROUP'un mikrofona, hoparlöre ve kamera olarak seçili olduğundan emin olun.
- Video uygulamanızda arama yaparak HD video ve yüksek kaliteli ses için GROUP'u kullanabilirsiniz. Video oynatılırken Etkinlik ışığı mavi yanar.

Bluetooth ile sadece ses

- GROUP'un mobil aygıtınıza, Bağlantı ve Kurulum bölümlerinde açıklandığı gibi eşleştirildiğinden ve bağlandığından emin olun. Mobil aygıtınızla arama yapın ve GROUP hoparlörü ile iyileştirilmiş ses deneyiminin tadını çıkarın.

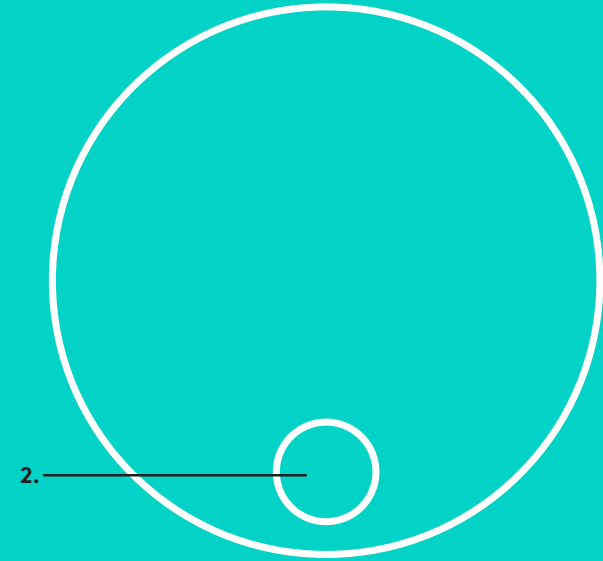
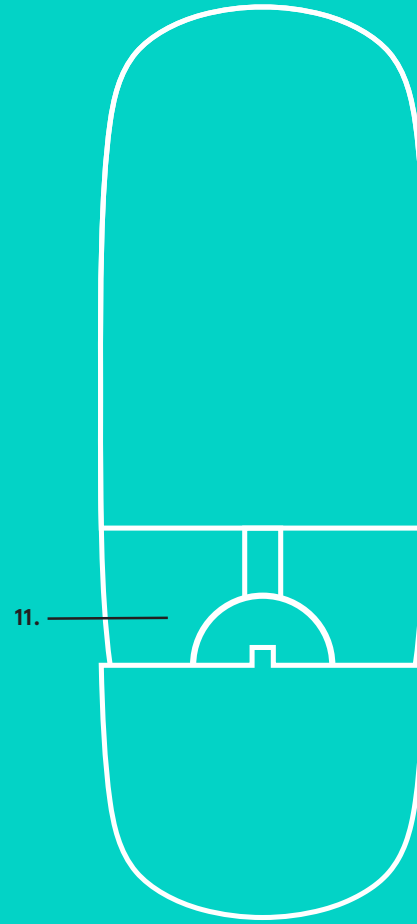
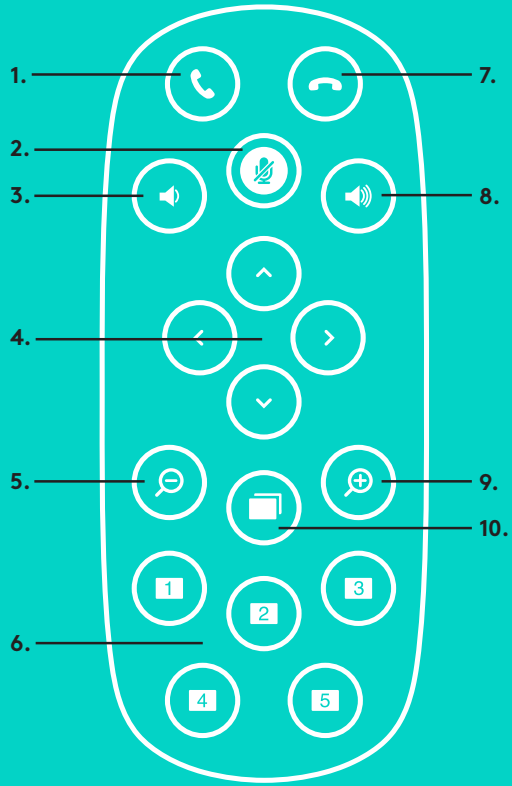

UZAKTAN KUMANDA VE EKSTRA MİKROFONLAR

1. Çağrı yanıtlama
2. Mikrofon sesini kapatma
3. Sesi kısma
4. Kamerayı eğme/döndürme
5. Kamerayı uzaklaştırma
6. Kamera ön ayarları
7. Çağrı sonlandırma
8. Sesi artırma
9. Kamerayı yakınlaştırma
10. Yakın/Uzak kamera kontrolü
11. Uzaktan kumanda pil kapağı.
GROUP uzaktan kumanda lityum-iyon CR2032 pille çalışır. Pil ömrü kullanıma göre değişebilir.

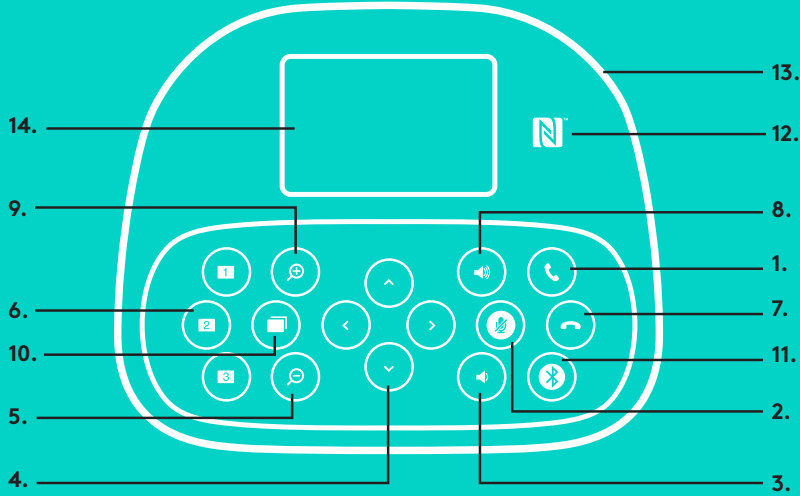

HOPARLÖR

1. Desteklenen uygulamalarda gelen çağrıları yanıtlar.
 - Not: Çağrı yanıtlatma ve sonlandırma düğmeleri bazı uygulamalarda çalışmayabilir; bu durumda çağrıları yanıtlatmak ve sonlandırmak için video uygulamanızı kullanın. Skype veya Cisco Jabber için yanıtlatma ve sonlandırma düğmelerini etkinleştirmek için lütfen www.logitech.com/support/group adresinden ilgili eklentileri indirin.
2. Mikrofonun sesini kapatır.
3. Hoparlör sesini kısar.
4. Kamerayı eğme ve döndürür. Eğme veya döndürmeyi kademeli olarak gerçekleştirmek için bir kez basın, kesintisiz gerçekleştirmek için basılı tutun. Dikkat: Kameranın zarar görmemesi için kamerayı el ile döndürmeyin.
5. Kamerayı uzaklaştırır.
6. Kamera Ön Ayarları: GROUP'un bir düğmeye basarak kamerayı ön ayarlı bir konuma yerleştirmenizi sağlayan 5 adet kamera ön ayarı bulunmaktadır (1-3 uzaktan kumanda ve hoparlör üzerinde, 4-5 ise sadece uzaktan kumandada bulunur). Kamera ön ayarını ayarlamak için kamerayı istediğiniz konuma taşıdıktan sonra ilgili simge ekranda görünene ve ayarı doğrulayan ses duyulana kadar Kamera Ön Ayarı düğmesini basılı tutun.
7. Desteklenen uygulamalarda aktif çağrıyı sonlandırır.
8. Hoparlör sesini artırır.
9. Kamerayı 10 kata kadar yakınlaştırır.
10. Yakın/Uzak kamera kontrolü: Desteklenen uygulamalarda bu düğmeyle uzaktaki GROUP, ConferenceCam CC3000e veya ConferenceCam BCC950 aygıtlarının eğme, döndürme veya yakınlaştırma özelliklerini kontrol edebilirsiniz. Bazı uygulamalar bu özelliği destekler. Özelliği desteklemeyenler, www.logitech.com/support/group adresinden indirilebilen bir uygulamayla etkinleştirilebilir. Daha fazla bilgi için lütfen listelenen indirmeler sayfasını ziyaret edin.
11. Bluetooth eşleştirme düğmesi. Daha fazla bilgi için lütfen Bağlantı ve Kurulum bölümüne göz atın.
12. NFC anten konumu. Bluetooth eşleştirmesini başlatmak için NFC özellikli mobil aygıtınızı buraya yerleştirin.
13. Hoparlör Etkinlik ışığı göstergeleri:
 - Mavi ışık — GROUP aktif bir görüşmede.
 - Yanıp sönen mavi ışık — gelen çağrı.
 - Çağrı sırasında yanıp sönen mavi ışık — Çağrı beklemede (uygulamadaki bekleme fonksiyonu ile)
 - Hızla yanıp sönen mavi ışık — Bluetooth eşleştirme modu.
 - Hoparlörün mavi etkinlik ışığı bazı uygulamalarda çalışmayabilir.
 - Kırmızı ışık — Ses kapalı.
14. Ekran, ses ve bağlantı durumu ile çağrı etkinliğini gösterir.
15. Hoparlör ve kameranın güvenliği için Kensington Güvenlik Yuvası.

ÜRÜN MERKEZİNİ ZİYARET EDİN

Ürününüzün neler yapabildiğini keşfedin. Faydalı SSS'lere göz atarak değerli bilgiler ve kullanım ipuçları edinin. Ürünle ilgili sorulara cevaplar bulun ve ürününüzün kurulumu konusunda yardım alın. Ürün deneyiminizi iyileştirecek indirilebilir yazılımlar olup olmadığını kontrol edin. Logitech ürününüzün tüm avantajlarından faydalanmak için www.logitech.com/support/group ve Logitech'in geniş destek hizmetleri yelpazesinden yararlanın:

- Ürün bilgisi
- Eğitimler
- Sorun giderme
- Tanılama
- Ürün yazılımı güncellemeleri
- Destek topluluğu
- Yazılım indirmeleri
- Ürün belgeleri
- Garanti bilgisi
- Yedek parçalar

Sorun giderme ipuçları

Sorun giderme ipuçları, yazılım araçlarıyla ilgili bilgiler ve GROUP ile yaşadığınız sorunları gidermenize yardımcı olacak tanılama aracı için www.logitech.com/support/group adresini ziyaret edin.

الملحقات

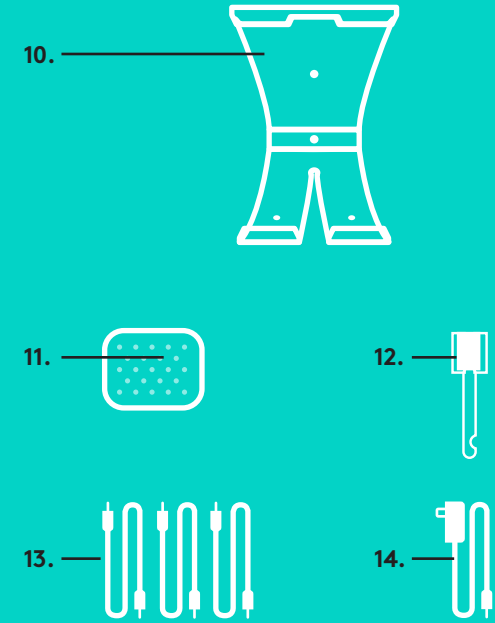

الكاميرا

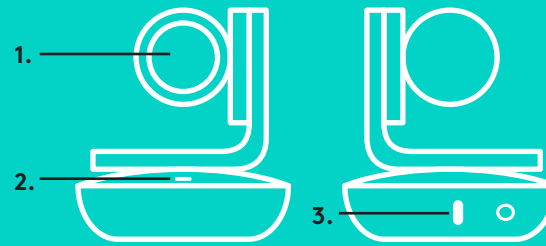

الكاميرا

1. تكبير/تصغير بمعدل 10 أضعاف دون فقدان للجودة
2. مؤشر الكاميرا
3. فتحة أمان Kensington

لوحة الوصل

4. مؤشر لوحة الوصل
5. الطاقة
6. USB
7. الكاميرا
8. مكبر الصوت

مكبر الصوت

9. فتحة أمان Kensington

لوحة الوصل

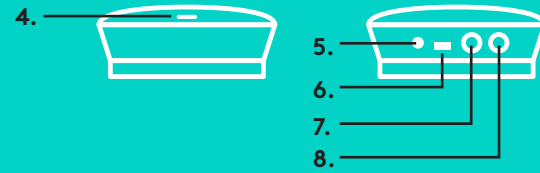

الملحقات

10. حامل تركيب الكاميرا
11. حامل تثبيت فيلكرو للوحة الوصل
12. مشبك كبلات
13. كبلات
14. محول الطاقة
15. ميكروفونات توسيع

مكبر الصوت

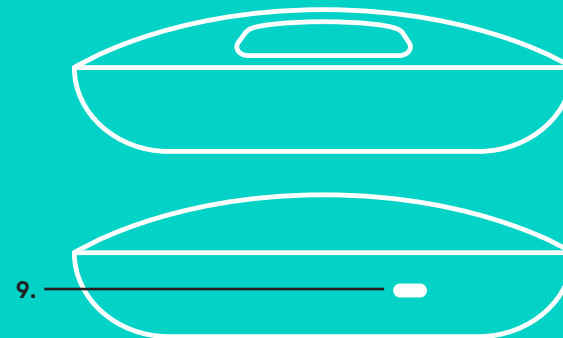

ميكروفونات توسيع (اختيارية)



التوصيل والإعداد

الإعداد والتوصيل بالكمبيوتر

1. اضبط الكاميرا على الطاولة، أو استخدم الحامل المرفق لتثبيت الكاميرا على الطاولة أو الحائط.

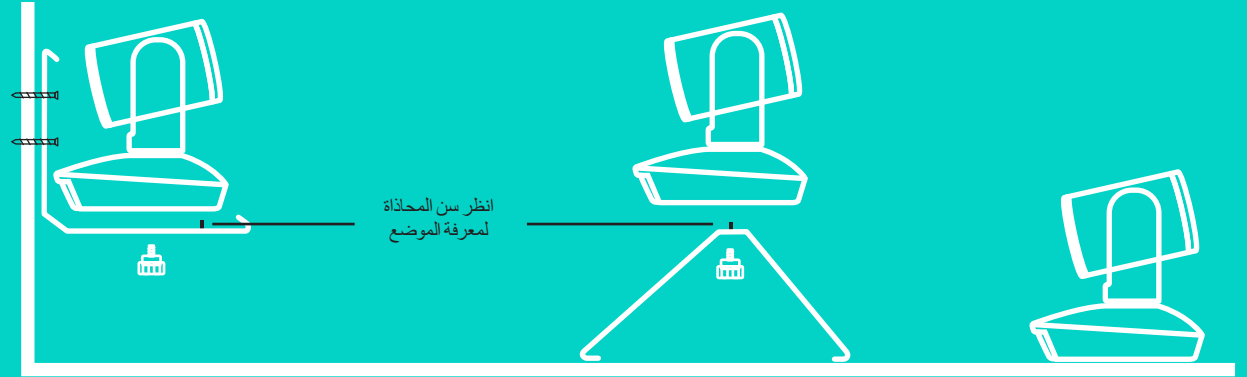

2. يمكن وضع لوحة الوصل على طاولة أو تثبيتها بالجزء السفلي باستخدام الخطاف واللوحات الحلقية المرفقة.

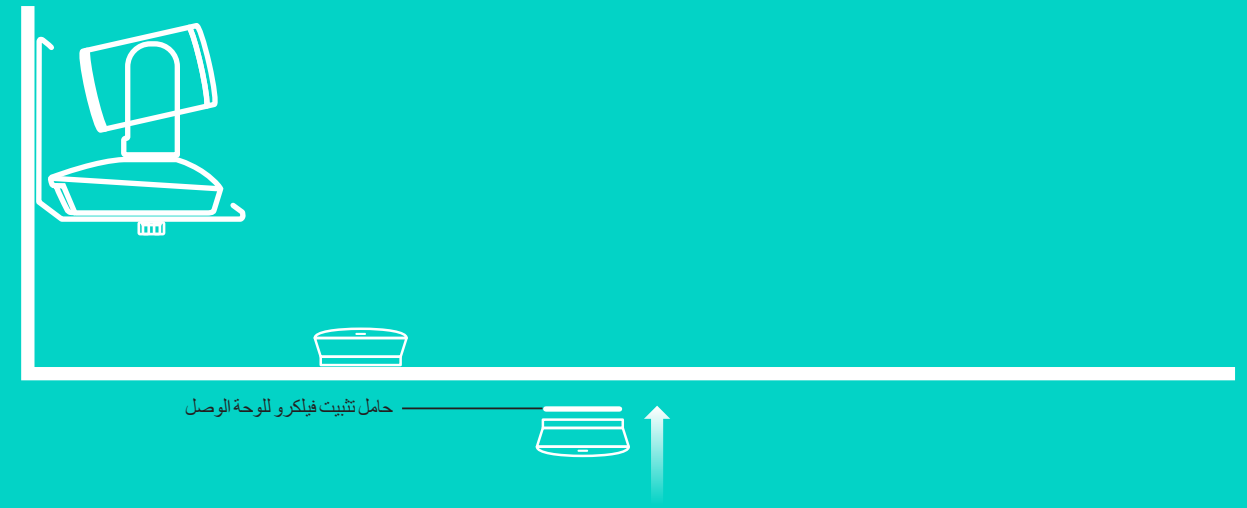

التوصيل والإعداد الإعداد والتوصيل بالكمبيوتر

3. وصل الكبل بين مكبر الصوت ولوحة الوصل. وببساطة قم بمطابقة الأطراف الملونة للكبلات بالعلامات الملونة المتوافقة الموجودة على مكبر الصوت ولوحة الوصل.

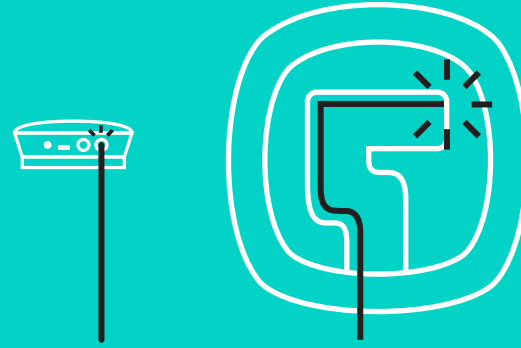

وصّل الكبل بين الكاميرا ولوحة الوصل. وببساطة قم بمطابقة الأطراف الملونة للكبلات بالعلامات الملونة المتوافقة الموجودة على الكاميرا ولوحة الوصل.



إذا كنت تستخدم ميكروفونات التوسيع الاختيارية، فوصلها بالمقابس المناسبة الموجودة أسفل مكبر الصوت. يُرجى استخدام هذه الميكروفونات فقط مع منتجات GROUP؛ فاستخدام ميكروفونات أخرى قد يؤدي إلى تلف منتجات GROUP والميكروفونات وإبطال الضمان.

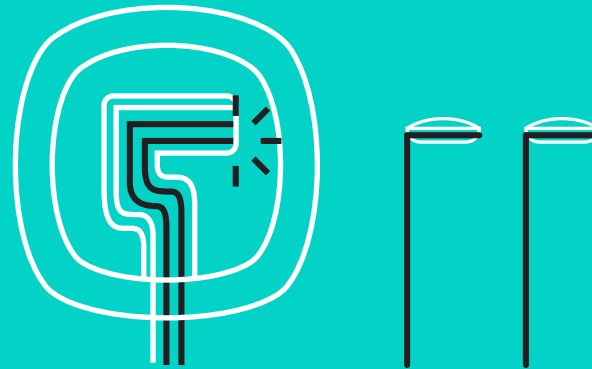

التوصيل والإعداد

الإعداد والتوصيل بالكمبيوتر

اضغط على الكبلات حتى تستقر داخل الفتحات الموجودة أسفل مكبر الصوت.

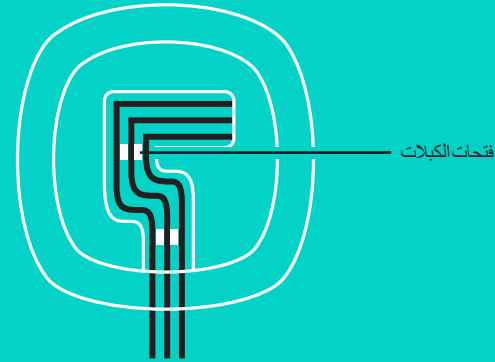

وصِّل كبل الطاقة بلوحة الوصل ووصِّل محول الطاقة. ستضيء الشاشة الموجودة بمكبر الصوت وستعرض شعار Logitech عند التشغيل.

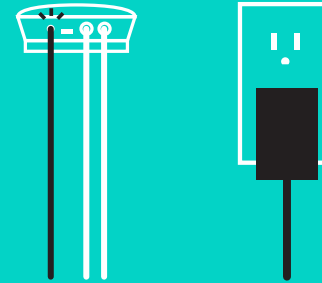

4. وصِّل لوحة الوصل بمنفذ USB الموجود على الكمبيوتر. وسوف تطالبك شاشة مكبر الصوت أيضًا بإجراء هذا التوصيل. سيومض مصباح الكاميرا ومصباح نشاط مكبر الصوت ليشير إلى تقدم عملية التوصيل، وعند اكتمال عملية التوصيل، سيدور رأس الكاميرا وسيصدر صوت من مكبر الصوت. وإذا لم تحدث تلك الأنشطة، فحاول مرة أخرى ثم ارجع إلى الجزء الخاص باكتشاف الأخطاء وإصلاحها أو اتصل بالدعم الفني.

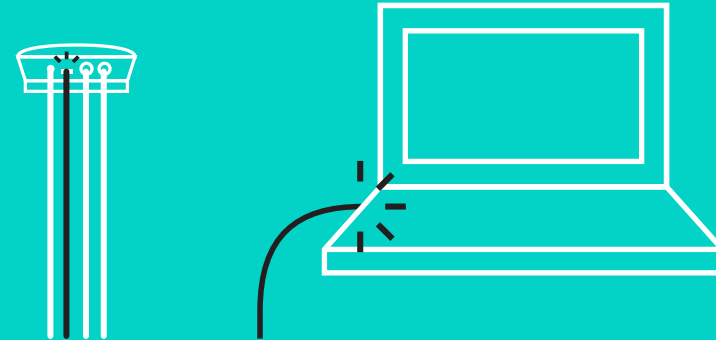

التوصيل والإعداد

الإعداد والتوصيل بالكمبيوتر

5. توصيل قفل الكبلات

- وصل قفل الكبلات بطرف الكبل المتصل بالكاميرا.
- أدخل قفل الكبلات في فتحة مبيت الكاميرا.
- أدر قفل الكبلات باتجاه عقارب الساعة لقفل الكبل.

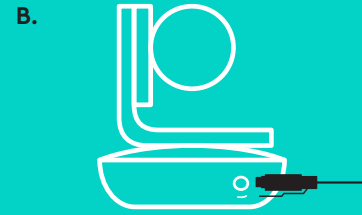
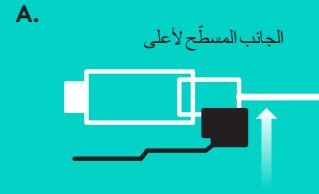

6. اختياري: وصل الكمبيوتر بلوحة عرض خارجية مثل تلفزيون أو شاشة عرض أو جهاز عرض.

ملاحظة بخصوص الكبلات الطويلة: تقوم GROUP بإرفاق كبلات بطول 5 م/16 بوصة لتوصيل مكبر الصوت والكاميرا بلوحة الوصل. واستخدام كبلات أطول من هذه مع الحفاظ على جودة الصورة يتطلب توصيل كبلات أكبر حجماً. يُرجى الرجوع إلى صفحة الحلول المتكاملة على www.logitech.com/LCP-compsolutions للاطلاع على الخيارات.



التوصيل بجهاز **BLUETOOTH®**

لتوصيل منتجات **GROUP** بجهازك المحمول:

- في حالة تمكين تقنية **NFC** بجهازك، فلامس الجهاز المحمول برمز **NFC** بمكبر الصوت، حيث سيعمل ذلك على تمكين قبول **Bluetooth** على جهازك المحمول أو
- اضغط على الزر **Bluetooth** حتى يبدأ مصباح نشاط مكبر الصوت الموجود على مكبر الصوت في الوميض باللون الأزرق بسرعة. اتبع التعليمات التي تظهر على شاشة جهازك المحمول للاقتران بجهاز **Bluetooth**.

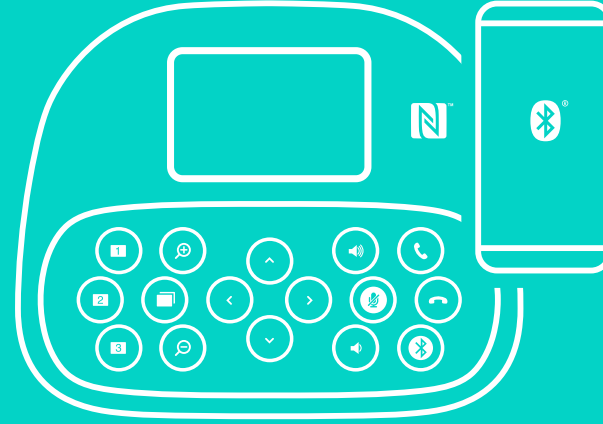

ملاحظة: عند إقران منتج **GROUP** وتوصيله، سيظهر رمز **Bluetooth** على مكبر الصوت بضوء ساطع. ولكن عند الاقتران وعدم التوصيل، سيظهر باللون الرمادي.

يتعذر إقران منتج **GROUP** بجهاز **Bluetooth** أثناء التدفق إلى **USB**. عند محاولة الاقتران بجهاز محمول أثناء إجراء مكالمة **USB**، ستصدر رنة خطأ. فيرجى الانتظار حتى الانتهاء من مكالمة **USB** قبل إقران جهازك المحمول.

استخدام منتجات **LOGITECH GROUP**

الفيديو والصوت

- تأكد من تحديد **GROUP** كالميكروفون ومكبر الصوت والكاميرا في تطبيق الفيديو.
- ما عليك سوى بدء مكالمة في تطبيق الفيديو لاستخدام **GROUP** للحصول على مقاطع فيديو وصوت بدقة فائقة. سيتحول لون مصباح **Activity** (النشاط) إلى الأزرق عند تدفق الفيديو.

الصوت فقط مع جهاز **Bluetooth**

- تأكد من إقران منتج **GROUP** وتوصيله بجهازك المحمول على النحو الوارد في قسم التوصيل والإعداد. ضع مكالمة على جهازك المحمول واستمتع بتجربة صوت محسّن عبر مكبر صوت **GROUP**.

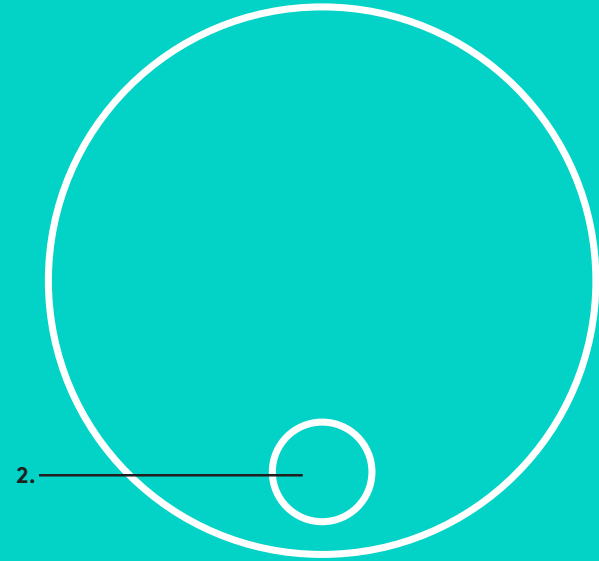
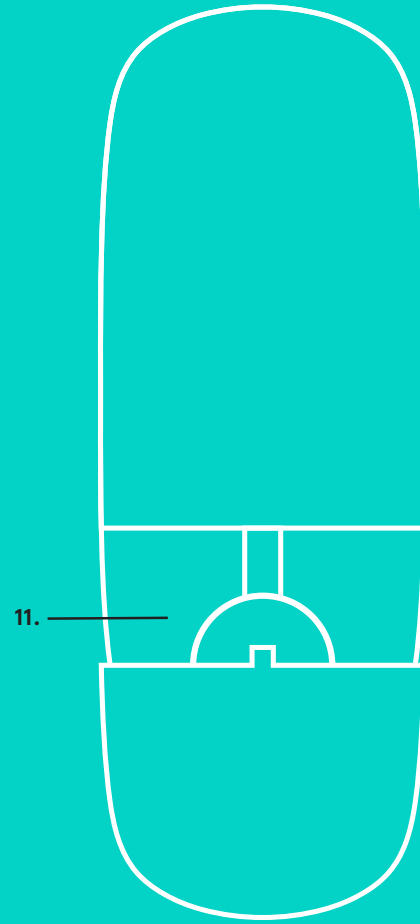
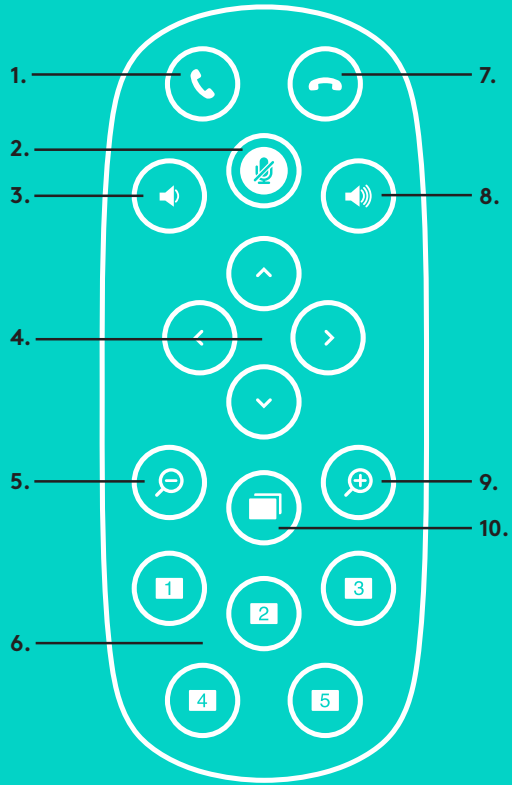

الميكروفونات البعيدة وميكروفونات التوسيع

- | | |
|--|-------------------------------------|
| 8. رفع مستوى الصوت | 1. الرد على اتصال |
| 9. تكبير الكاميرا | 2. كتم صوت الميكروفون |
| 10. التحكم في الكاميرا عن قرب/بُعد | 3. خفض مستوى الصوت |
| 11. باب البطارية البعيد. تعمل وحدة التحكم عن بُعد من GROUP باستخدام بطارية ليثيوم أيون CR2032. يختلف عمر البطارية حسب الاستخدام. | 4. تدوير/إمالة الكاميرا |
| | 5. تصغير الكاميرا |
| | 6. إعدادات الكاميرا المضبوطة مسبقًا |
| | 7. إنهاء اتصال |

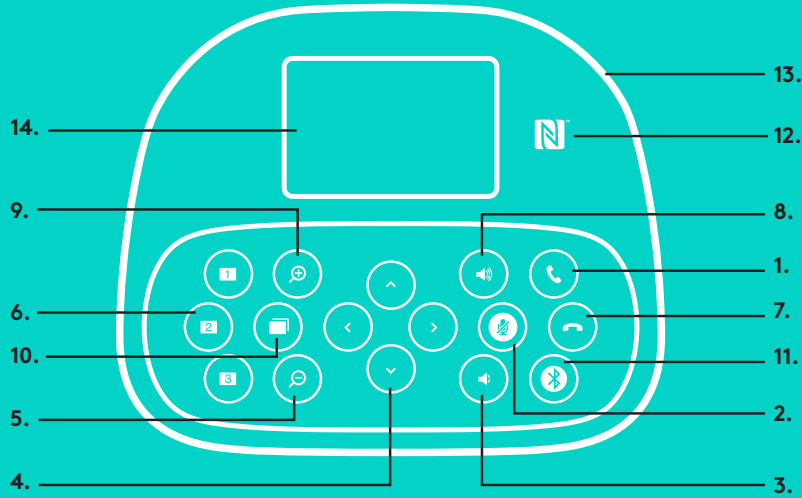

مكبر الصوت

1. للرد على المكالمات الواردة في التطبيقات المدعومة.

• ملاحظة: قد لا يعمل زر الرد وإنهاء الاتصال في بعض التطبيقات، ولذا ما عليك سوى استخدام تطبيق الفيديو للرد على المكالمات وإنهائها. لتمكين أزرار الرد وإنهاء الاتصال لبرامج Skype أو Cisco Jabber، يُرجى تنزيل المكونات الإضافية المناسبة المتوفرة من الرابط www.logitech.com/support/group.

2. لكتم صوت الميكروفونات.

3. لخفض مستوى صوت مكبر الصوت.

4. لتدوير الكاميرا وإمالتها. اضغط مرة واحدة للتدوير أو الإمالة بشكل تصاعدي أو اضغط مع الاستمرار للتدوير أو الإمالة بشكل مستمر. تنبيه: لا تقم بتدوير الكاميرا يدويًا حيث قد يؤدي هذا إلى التلف.

5. لتصغير الكاميرا.

6. إعدادات الكاميرا المضبوطة مسبقًا: يأتي منتج GROUP مزودًا بخمسة إعدادات مضبوطة مسبقًا للكاميرا (توجد الإعدادات من الأول إلى الثالث على كل من وحدة التحكم عن بُعد ومكبر الصوت ويوجد الإعدادان الرابع والخامس على وحدة التحكم عن بُعد) مما يتيح لك وضع الكاميرا في الموضع المحدد مسبقًا بضغط زر. لتعيين إعدادات الكاميرا المضبوطة مسبقًا، حرّك الكاميرا إلى الموضع المطلوب ثم اضغط مع الاستمرار على الزر إعدادات الكاميرا المضبوطة مسبقًا حتى يظهر الرمز المناسب على الشاشة ويصدر صوت تنبيه لتأكيد الإعداد.

7. لإنهاء المكالمات الحالية في التطبيقات المدعومة.

8. لزيادة مستوى صوت مكبر الصوت.

9. لتكبير الكاميرا إلى ما يصل إلى 10 أضعاف.

10. التحكم في الكاميرا عن قرب/بُعد: ضمن التطبيقات المدعومة، يتيح لك هذا الزر التحكم في تدوير وإمالة وتكبير أو تصغير كاميرا GROUP أو ConferenceCam CC3000e أو ConferenceCam BCC950. تدعم بعض التطبيقات هذه الميزة بشكل أساسي، بينما يتم تمكين البعض الآخر باستخدام تطبيق يمكن تنزيله من www.logitech.com/support/group. يُرجى زيارة صفحة التنزيل المدرجة لمزيد من المعلومات.

11. زر إقران Bluetooth يُرجى الاطلاع على قسم التوصيل والإعداد لمزيد من المعلومات.

12. مكان هوائي NFC. ضع جهازك المحمول المزود بتقنية NFC لبدء اقتران Bluetooth.

13. مؤشرات مصباح نشاط مكبر الصوت:

• الأزرق — GROUP في مكالمات نشطة.

• أزرق وامض — مكالمات واردة.

• ضوء أزرق وامض في مكالمات — تم وضع المكالمات قيد الانتظار (عبر وظيفة الانتظار في التطبيق)

• أزرق وامض سريع — في وضع اقتران Bluetooth.

• قد لا يعمل مؤشر مصباح نشاط مكبر الصوت الأزرق في بعض التطبيقات.

• أحمر — تم كتم الصوت.

14. سيظهر على الشاشة نشاط المكالمات وكذلك مستوى الصوت وحالة الاتصال.

15. فتحة أمان Kensington لتأمين مكبر الصوت والكاميرا.

تفضل بزيارة مركز المنتجات

تعرف على كافة إمكانات المنتج الذي بحوزتك. احصل على معلومات قيمة ونصائح خاصة بالاستخدام عن طريق استعراض الأسئلة المتداولة بشأن سهولة الاستخدام. تعرف على إجابات الأسئلة الخاصة بالمنتج واحصل على المساعدة اللازمة لإعداده. تعرّف على ما إذا كان هناك برنامج متوفر يساعد تنزيله في تعزيز تجربتك مع المنتج. للتمتع بجميع ميزات منتجك من Logitech، تفضل بزيارة www.logitech.com/support/group واستفد ببقاكة كبيرة من خدمات الدعم المفيدة المقدمة من شركة Logitech:

- معلومات حول المنتج
- البرامج التعليمية
- استكشاف الأخطاء وإصلاحها
- تشخيصت
- ترقيةات البرامج الثابتة
- مجتمع الدعم
- تنزيلات البرامج
- الوثائق المضمنة
- معلومات الضمان
- قطع الغيار

نصائح حول اكتشاف الأخطاء وإصلاحها

يُرجى زيارة www.logitech.com/support/group للاطلاع على نصائح حول اكتشاف المشكلات وإصلاحها، ومعلومات حول أدوات البرامج وأداة تشخيص لمساعدتك في اكتشاف أي مشكلات قد تطرأ على منتج GROUP لديك وإصلاحها.

- מצלמה**
1. זום 10X ללא איבוד איכות
 2. נורית מצלמה
 3. חריץ אבטחה Kensington

- רכזת**
4. נורית רכזת
 5. הפעלה
 6. USB
 7. מצלמה
 8. רמקול

- רמקול**
9. חריץ אבטחה Kensington

- אביזרים**
10. מתלה מצלמה
 11. צמדן לתליית רכזת
 12. מהדק כבל
 13. כבלים
 14. מתאם חשמל
 15. הארכת מיקרופונים

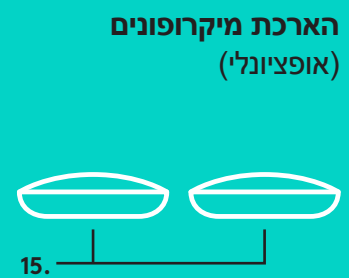
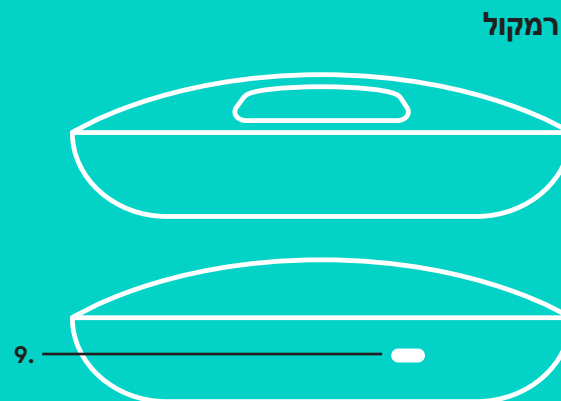
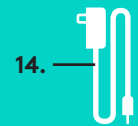
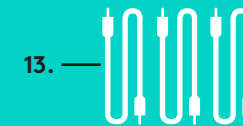
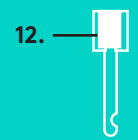
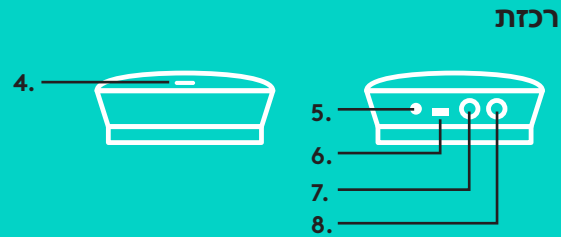
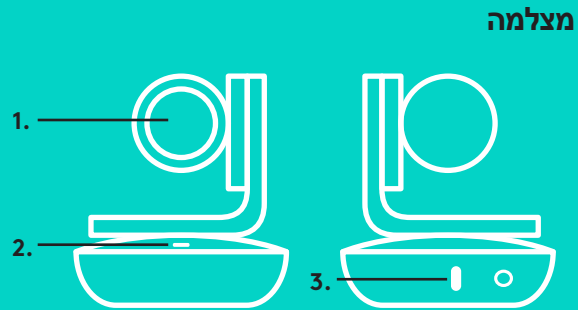

חיבור והתקנה התקנה וחיבור למחשב

1. הצב את המצלמה על השולחן, או השתמש במתלה המצלמה הכלול על השולחן או על הקיר.



2. ניתן למקם את הרכזת על שולחן או במתלה תחתי בשימוש בוו הכלול ובלולאות משטח.

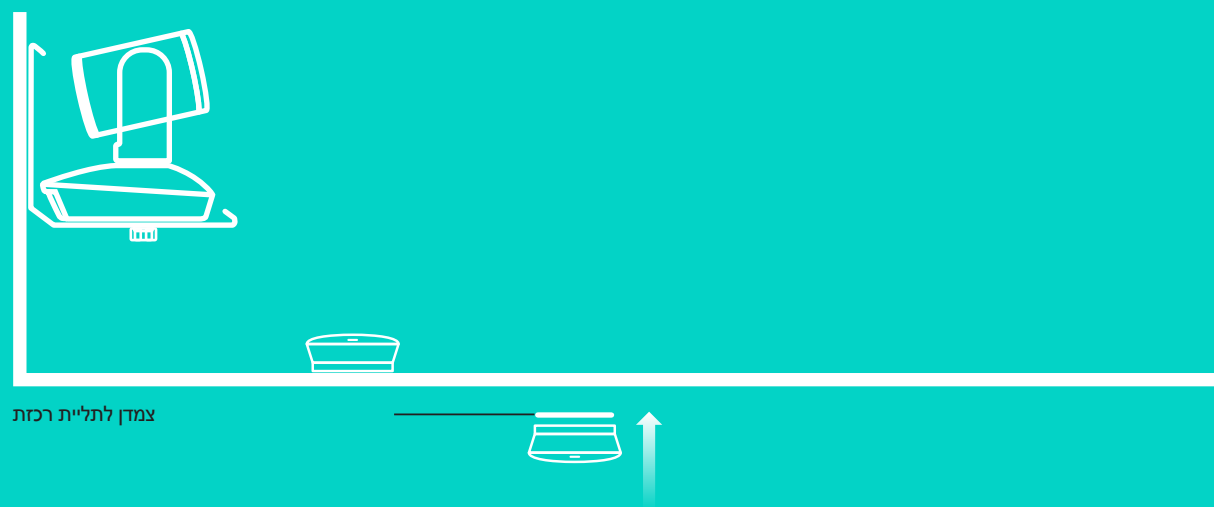

חיבור והתקנה התקנה וחיבור למחשב

3. חבר את הכבל בין הרמקול לרכזת. התאם את הקצוות הצבעוניים של הכבלים לסימוני הצבע המתאימים ברמקול וברכזת.

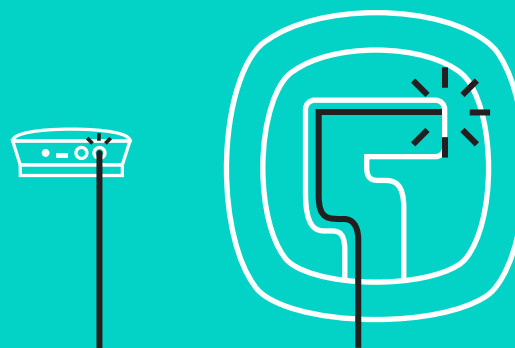

חבר את הכבל בין המצלמה לרכזת. התאם את הקצוות הצבעוניים של הכבלים לסימוני הצבע המתאימים במצלמה וברכזת.



אם הנך משתמש באופציית הארכת מיקרופונים, חבר אותם לשקעים המתאימים בתחתית הרמקול. השתמש במיקרופונים אלו בלבד עבור GROUP; שימוש במיקרופונים אחרים עלול להזיק ל-GROUP ולמיקרופונים ולגרום לביטול האחריות.

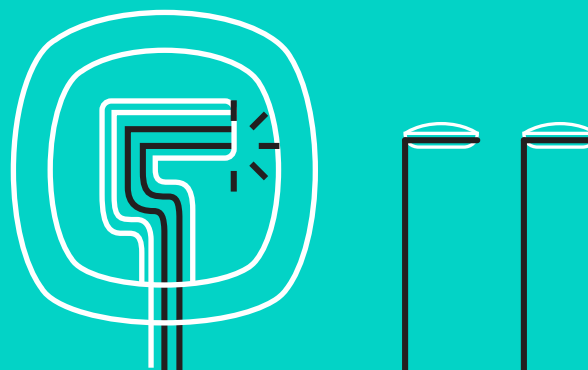

חיבור והתקנה התקנה וחיבור למחשב

לחץ את הכבלים לתוך החריצים בתחתית הרמקול.

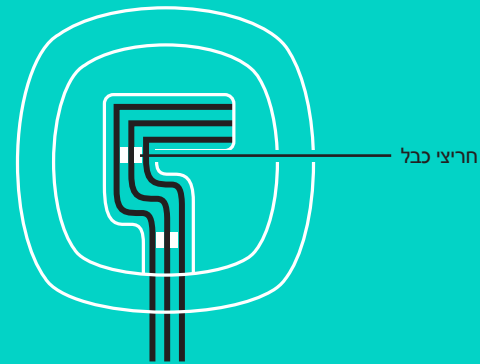

חבר את מתאם החשמל לרכזת והכנס את מתאם החשמל. הצג על גבי הרמקול יידלק ויציג את הלוגו של Logitech.

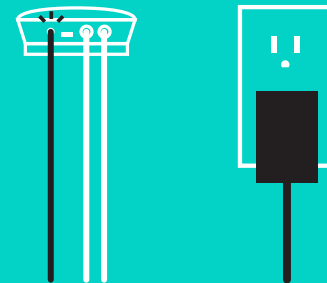

4. חבר את הרכזת ליציאת USB במחשב. צג הרמקול יבקש לבצע חיבור זה. המצלמה ונורית הפעילות יתחילו להבהב כדי להראות שמתבצע חיבור, ו בסיום החיבור, יסתובב ראש המצלמה ו הרמקול ישמיע צליל. אם פעולות אלה אינן מתרחשות כסדרן, נסה שוב ולאחר מכן עיין בפתרון התקלות או צור קשר עם התמיכה הטכנית.

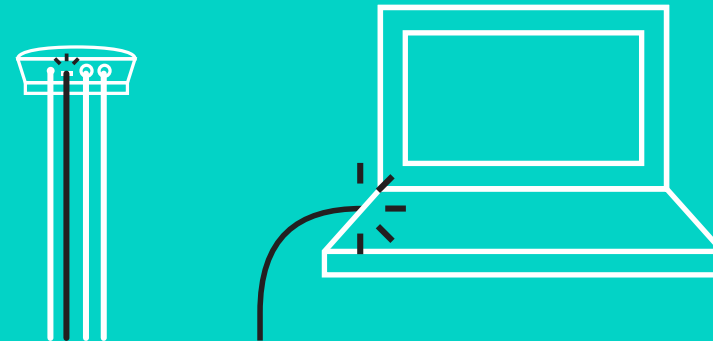

חיבור והתקנה

התקנה וחיבור למחשב

5. הצמד את מנעול הכבל
- הצמד לכבל את מנעול הכבל שמתחבר למצלמה.
 - תקע את מנעול הכבל בחריץ המארז של המצלמה.
 - סובב את מנעול הכבל עם כיוון השעון כדי לנעול את הכבל.



6. אופציונלי: חבר את המחשב לצג חיצוני כגון טלוויזיה, מסך או מקרן.

הערה לגבי כבלים ארוכים: GROUP כוללת כבלים 5 מ' / 16" לחיבור הרמקול והמצלמה לרכזת. הארכת אורך זה בעת תפעול איכות תמונה דורשת כבלים רגילים. אנא עיין בדף פתרונות משלימים בכתובת www.logitech.com/LCP-compsolutions for options.

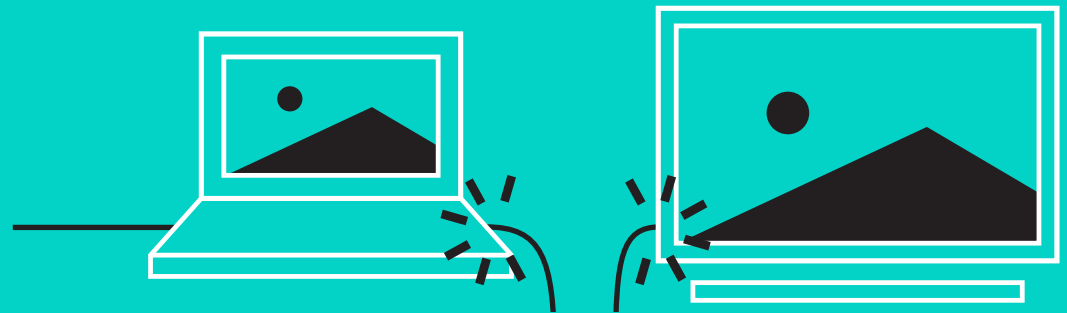

חיבור למכשיר **BLUETOOTH®**

לחיבור GROUP למכשיר נייד:

- אם המכשיר תומך ב-NFC, הצמד את המכשיר הנייד לסמל ה-NFC שעל הרמקול לאפשר חיבור *Bluetooth* במכשיר הנייד או
- לחץ על לחצן ה-*Bluetooth* עד שנוירת הפעילות ברמקול הטלפון תתחיל להבהב במהירות בצבע כחול. עקוב אחר ההוראות במכשיר הנייד להתאמה עם *Bluetooth*.

הערה: כאשר GROUP מותאם ומחובר, סמל *Bluetooth* בהיר יופיע ברמקול. כאשר מותאם ולא מחובר יהפוך הסמל אפור.

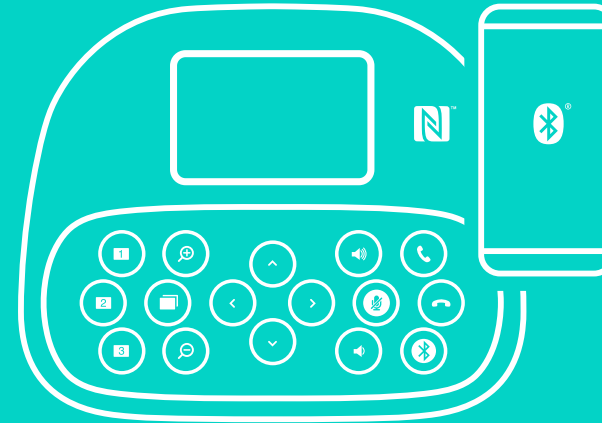

לא ניתן לבצע את ההתאמה בין ה-GROUP ל-*Bluetooth* תוך כדי הזרמת נתונים ל-USB. במקרה של ניסיון לבצע התאמה למכשיר נייד תוך כדי שיחה ב-USB, יישמע צליל שגיאה.אנא המתן לסיום השיחה ב-USB לפני ביצוע התאמה למכשיר נייד.

שימוש ב-**LOGITECH GROUP**

וידאו ושמע

- וודא כי GROUP נבחר כמיקרופון, רמקול ומצלמה ביישום הווידאו.
- פשוט התחל שיחה ביישום הווידאו לשימוש GROUP עבור וידאו HD ושמע באיכות גבוהה. נורית הפעילות תהפוך לכחול בעת הזרמת וידאו.

שמע עם *Bluetooth* בלבד

- וודא כי GROUP מותאם ומחובר למכשיר הנייד כפי שמפורט ב-'חיבור והתקנה'. בצע שיחה בטלפון הנייד ותהנה מחווית שמע משופרת דרך רמקול GROUP.

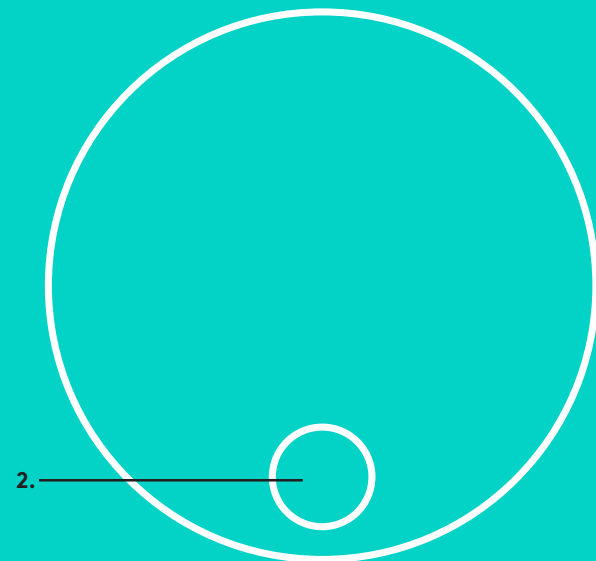
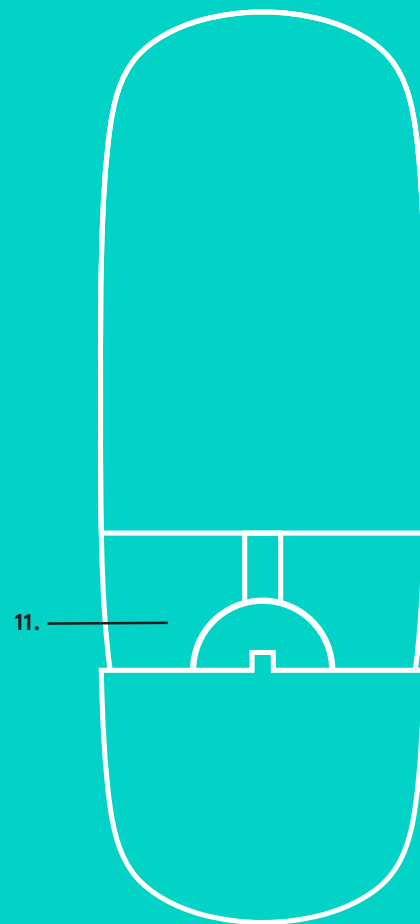
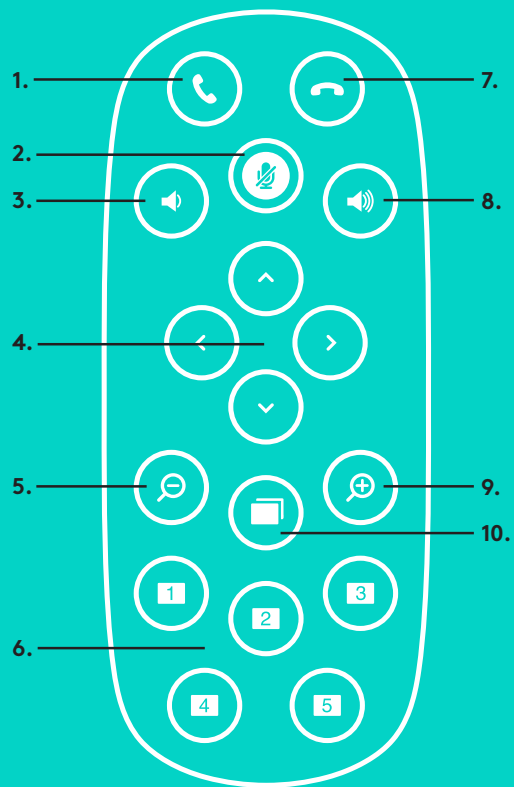

שלט והארכת מיקרופונים

- 8. הגברת עוצמת קול
- 9. מצלמה זום פנימה
- 10. בקרת מצלמה קרוב/רחוק
- 11. דלת סוללת שלט. ה שלט רחוק של ה-Li-ion CR2032 GROUP פועל על סוללת Li-ion CR2032 . חיי הסוללה ישתנו בהתאם לשימוש.

- 1. מענה לשיחה
- 2. השתקת מיקרופון
- 3. הנמכת עוצמת קול
- 4. מצלמה אופקית/אנכית
- 5. מצלמה זום החוצה
- 6. הגדרות מצלמה מובנות
- 7. סיום שיחה

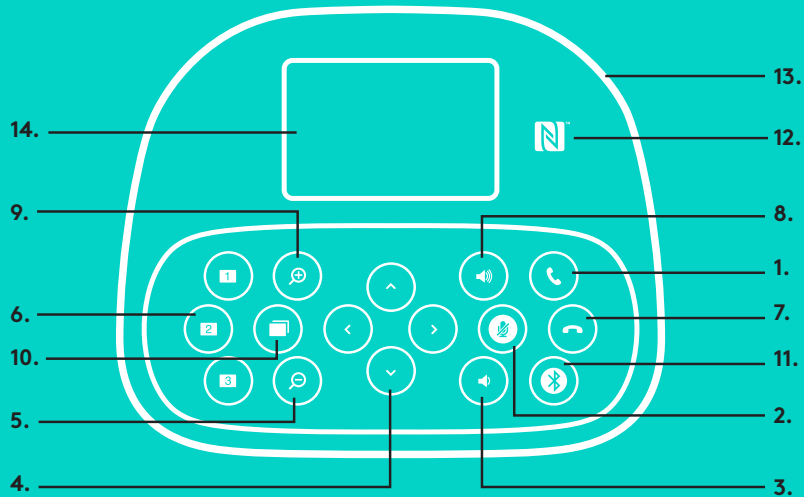

רמקול

1. מענה לשיחות נכנסות ביישומים נתמכים.
 - הערה: ייתכן שהלחצנים מענה וניתוק לא יעבדו בחלק מהיישומים לכן פשוט השתמש ביישום הוידאו כדי לענות ולסיים שיחות. על מנת להפעיל את לחצני המענה והסיום בשיחות Skype או Cisco Jabber, אנא הורד את התוספים המתאימים בכתובת www.logitech.com/support/group.
2. השתקת המיקרופונים
3. הנמכת עוצמת קול.
4. הטייה אופקית או אנכית של המצלמה. יש ללחוץ לחיצה אחת להטייה הדרגתית או לחיצה ממושכת להטייה אופקית או אנכית. זהירות: סיבוב המצלמה באופן ידני עלול לגרום לנזק.
5. יציאה ממצב זום.
6. הגדרות מצלמה מובנות: ל-GROUP יש 5 הגדרות מצלמה מובנות מראש (1 עד 3 נמצאים גם על השלט רחוק ועל הרמקול, 4 ו-5 נמצאים על השלט רחוק) אשר מאפשרים הצבת המצלמה במיקום מובנה מראש בלחיצת לחצן. לביצוע הגדרות מובנות מראש, הזז את המצלמה למיקום הרצוי ולאחר מכן לחץ והחזק את לחצן הגדרות מצלמה מובנות עד אשר הסמל הרצוי יופיע על צג ה-LCD וישמע צליל לאישור ההגדרה.
7. מסיים שיחה נוכחית ביישומים נתמכים.
8. הגברת עוצמת קול של הרמקול.

9. ביצוע זום עד 10x.
10. בקרת מצלמה קרוב/רחוק; ביישומים תומכים לחצן זה מאפשר לשלוט בהטיה ובזום של שלט ConferenceCam BCC950 או GROUP, ConferenceCam CC3000e. יישומים מסוימים תומכים בתכונה זו באופן מובנה, ניתן לאפשר יישומים אחרים באמצעות שימוש ביישום שניתן להוריד מ-www.logitech.com/support/group. אנא בקר בדף ההורדה המפורט למידע נוסף.
11. לחצן התאמה ל-Bluetooth. ראה סעיף חיבור והתקנה למידע נוסף.
12. מיקום אנטנת NFC. מקם את המכשיר הנייד תומך-NFC כאן להתחלת התאמת Bluetooth.
13. מחווני נורית פעילות הרמקול:
 - כחול — GROUP נמצאת בשיחה פעילה.
 - כחול מהבהב — שיחה נכנסת.
 - כחול מהבהב במהלך שיחה — השיחה הועברה למצב 'החזק' (פונקציית 'החזק' ביישום).
 - כחול מהבהב רציף — במצב התאמת Bluetooth.
 - נורית פעילות רמקול כחולה עלולה לא לתפקד ביישומים מסוימים.
 - אדום — השמע הושטק.
14. הצג יציג את פעילות השיחה וכן את מצב עוצמת הקול והקישוריות.
15. חריץ אבטחה Kensington עבור אבטחת רמקול ומצלמה.

רצומה זכרמב רקב

גלה את מלוא הפוטנציאל של המוצר. קבל מידע חשוב ועצות שימוש באמצעות דפדוף קל ומהיר בשאלות הנפוצות. מצא תשובות לכל השאלות הנוגעות למוצר וקבל עזרה בהתקנתו. בדוק אם עומדות לרשותך תוכנות הורדה לשיפור חוויית המוצר. על מנת ליהנות מכל היתרונות של מוצר Logitech, בקר בכתובת www.logitech.com/support/group ועשה שימוש במגוון שירותי התמיכה של Logitech:

- פרטי המוצר
- הדרכות
- איתור ופתרון תקלות
- אבחון
- שדרוגי קושחה
- קהילת תמיכה
- הורדת תוכנות
- דפי מידע והוראות המצורפים למוצר
- מידע לגבי אחריות
- חלקי חילוף

עצות לפתרון תקלות

אנא בקר בכתובת www.logitech.com/support/group לקבלת עצות לפתרון תקלות, מידע על כלי תוכנה וכלי אבחון שיסייע לך בפתרון בעיות ותקלות ב-GROUP.



www.logitech.com

© 2016 Logitech. Logitech, Logi and other Logitech marks are owned by Logitech and may be registered. The *Bluetooth*® word mark and logos are registered trademarks owned by *Bluetooth SIG, Inc.* and any use of such marks by Logitech is under license. The 'N' Mark is a trademark or registered trademark of *NFC Forum, Inc.* All other trademarks are the property of their respective owners. Logitech assumes no responsibility for any errors that may appear in this manual. Information contained herein is subject to change without notice.

621-000725.002